

# ព្រះរាជាណាចក្រកម្ពុជា

ជាតិ សាសនា ព្រះមហាក្សត្រ

rr + ss

គណៈកម្មាធិការជាតិសម្រាប់ការអភិវឌ្ឍន៍តាមបែបប្រជាធិបតេយ្យនៃវគ្គកម្រោងជាតិ

(គ.ជ.អ.ប)

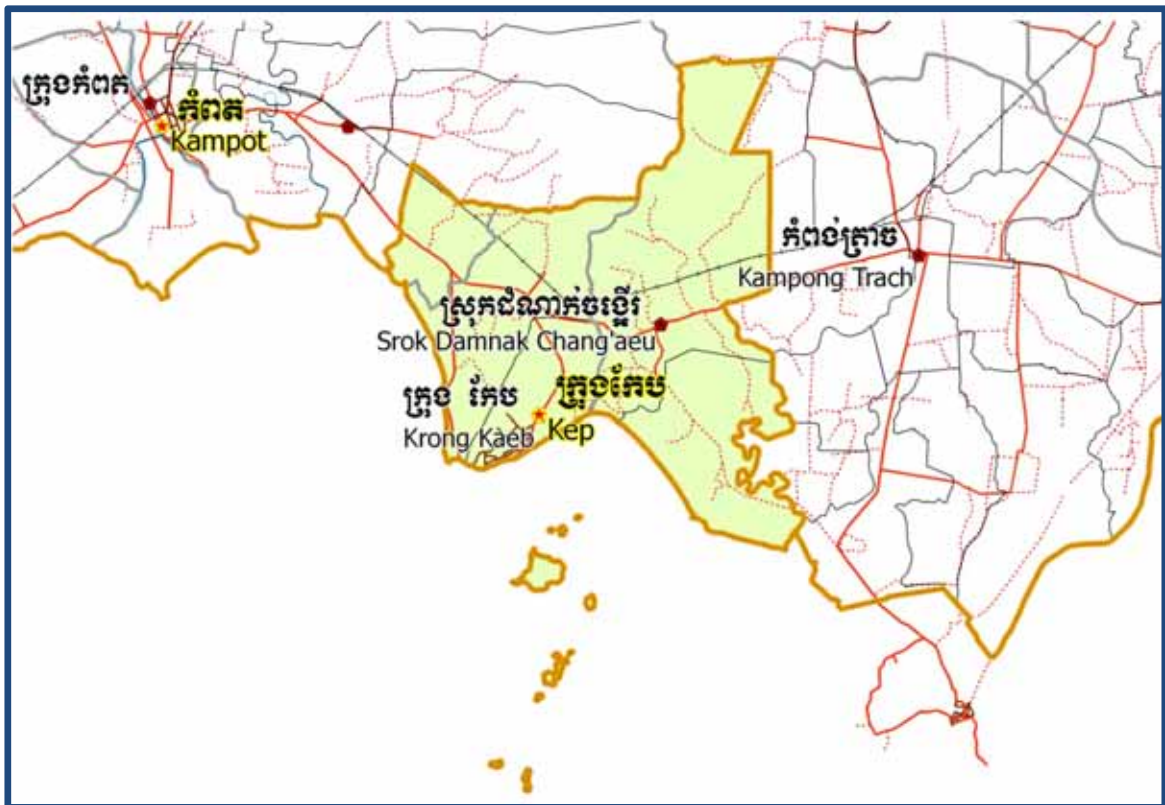

## សេចក្តីផ្តើមនៃគម្រោង ២០០៩

លេខកូតខេត្ត: 23

តុលា ២០០៩



# សៀវភៅវេទិកាសម័យខេត្តកែប

២០០៩

លេខកូតខេត្ត (GIS code): 23



# មាតិកា

ពាក្យក្រាស់	i
សន្ទានុក្រម	v
បុព្វកថា	xi
សេចក្តីផ្តើម	xiii
ផ្នែក ក: ផែនទី	1
១. ហេដ្ឋារចនាសម្ព័ន្ធ និងរដ្ឋបាល	3
២. ផែនទីអនាម័យសាធារណៈ និងប្រើប្រាស់ដី	5
៣. ផែនទីការពារក្រីក្រ	7
៣.១. ផែនទីការពារក្រីក្រ ឆ្នាំ២០០៤	7
៣.២. ផែនទីការពារក្រីក្រ ឆ្នាំ២០០៩	7
៤. ផ្ទៃដី និងបម្រាម	9
៤.១. ក្រឡាផ្ទៃដីរបស់ខេត្ត តាមក្រុងស្រុក ឆ្នាំ២០០៩	9
៤.២. ទិន្នន័យដីប្រើប្រាស់នានា	9
៤.៣. ចំងាយពីសាលាស្រុក ទៅសាលាខេត្ត	10
ផ្នែក ខ: ស្ថានភាពខេត្ត	11
៥. ព័ត៌មានទូទៅ	13
៥.១ ស្ថិតិប្រជាជន	13
៥.២ ស្ថានភាពមុខរបរប្រជាជន	14
៥.៣ ទ្រព្យសម្បត្តិ	16
៦. សេដ្ឋកិច្ច និងហេដ្ឋារចនាសម្ព័ន្ធ	19
៦.១ ប្រភេទផ្លូវ គិតជាម៉ែត្រ ឆ្នាំ២០០៦-២០០៨	19
៦.២ លូដោះទឹកក្រខ្វក់គិតជាម៉ែត្រ ឆ្នាំ២០០៦-២០០៨	19
៦.៣ ប្រភេទសំណង់ដោះទឹក និងស្តាន	19
៦.៤ សេវាកម្មនានាក្នុងខេត្ត	20
៦.៥ កសិកម្ម	21

<b>៧. ផ្នែកសង្គមកិច្ច</b> .....	34
<b>៧.១ ការអប់រំ</b> .....	34
<b>៧.២ ផ្នែកសុខាភិបាល</b> .....	43
<b>៧.៣ ទឹកស្អាត និងអនាម័យ</b> .....	45
<b>៧.៤ ក្រុមជនងាយរងគ្រោះ</b> .....	50
<b>៧.៥ អន្តោប្រវេសន៍</b> .....	53
<b>៨. បរិស្ថាន និង ធនធានធម្មជាតិ</b> .....	55
<b>៨.១ គ្រួសារពាក់ព័ន្ធជាមួយបញ្ហាធនធានធម្មជាតិ និងបរិស្ថាន ឆ្នាំ២០០៦-២០០៨</b> .....	55
<b>៨.២ ភាគរយគ្រួសារដែលជាប់ពាក់ព័ន្ធនឹងបញ្ហាធនធានធម្មជាតិតាមក្រុងស្រុក ក្នុងឆ្នាំ២០០៨</b> .....	55
<b>៨.៣ ភាគរយគ្រួសារដែលប្រមូលសំរាម និងប៉ះពាល់ដោយការបំពុលបរិស្ថាន តាមស្រុក ក្នុងឆ្នាំ២០០៨</b> .....	55
<b>៨.៤ ភាគរយគ្រួសារប្រើជីគីមី និងប្រើថ្នាំគីមីសម្រាប់សត្វល្អិតតាមក្រុងស្រុក ក្នុងឆ្នាំ២០០៨</b> .....	56
<b>៩. រដ្ឋបាល និង សន្តិសុខសណ្តាប់ធ្នាប់</b> .....	57
<b>៩.១ ការចុះសំបុត្រកំណើត ឆ្នាំ២០០៦-២០០៨</b> .....	57
<b>៩.២ ចំនួនទារកមិនទាន់បានចុះសំបុត្រកំណើតតាមក្រុងស្រុក ក្នុងឆ្នាំ២០០៨</b> .....	57
<b>៩.៣ ចំនួនករណីអសន្តិសុខដែលបានកត់ត្រា ឆ្នាំ២០០៦-២០០៨</b> .....	57
<b>៩.៤ ករណីឧក្រិដ្ឋកម្មដែលបានកត់ត្រាក្នុង១០០០០នាក់ តាមក្រុងស្រុក ក្នុងឆ្នាំ២០០៨</b> .....	58
<b>៩.៥ ចំនួនករណីទំនាស់ជីវិតដែលបានកត់ត្រាតាមក្រុងស្រុក ក្នុងឆ្នាំ២០០៨</b> .....	58
<b>១០. យេនឌ័រ</b> .....	59
<b>១០.១ អំពើហិង្សាក្នុងគ្រួសារដែលបានកត់ត្រា ឆ្នាំ២០០៦-២០០៨</b> .....	59
<b>១០.២ ភាគរយគ្រួសារមានអំពើហិង្សាក្នុងគ្រួសារដែលបានកត់ត្រា តាមក្រុង ស្រុក ក្នុងឆ្នាំ២០០៨</b> .....	59
<b>១០.៣ ការចូលរួមរបស់ស្ត្រី ឆ្នាំ២០០៦-២០០៨</b> .....	59
<b>១០.៤ ភាគរយស្ត្រីចូលរួមក្នុងការងារសង្គមស៊ីវិល និងស្ត្រីអាយុ១៨-៦០ឆ្នាំគ្មានការងារ ច្បាស់លាស់         តាមក្រុងស្រុក ក្នុងឆ្នាំ២០០៨</b> .....	60
<b>១០.៥ ស្ត្រីជាមេគ្រួសារ ឆ្នាំ២០០៦-២០០៨</b> .....	60
<b>១០.៦ ភាគរយគ្រួសារដែលស្ត្រីជាមេគ្រួសារនិងមានកូនតូចអាយុតិចជាង៥ឆ្នាំ តាមស្រុក ក្នុងឆ្នាំ២០០៨</b> .....	60
<b>១១. ស្ថិតិជនជាតិដើមភាគតិចនៅក្នុងខេត្ត</b> .....	61
<b>១១.១ ស្ថិតិជនជាតិដើមភាគតិចនៅក្នុងក្រុងស្រុក ឆ្នាំ២០០៦-២០០៨</b> .....	61
<b>១១.២ ជនជាតិភាគតិចផ្សេងៗក្នុងខេត្ត ឆ្នាំ២០០៦-២០០៨</b> .....	61

ផ្នែក គ: ផែនការ និងគម្រោង .....	63
១២. សំណើគម្រោងជាអាទិភាព និងផែនការនានា .....	65
១២.១ សំណើគម្រោងជាអាទិភាពរបស់ក្រុងស្រុកតាមវិស័យនៅក្នុងខេត្ត សម្រាប់ឆ្នាំ២០០៩.....	65
១២.២ ចំណាយសរុបនៃគម្រោងមូលនិធិឃុំសង្កាត់តាមវិស័យ ពីឆ្នាំ២០០៥ ដល់ឆ្នាំ២០០៨.....	66
១៣. គម្រោងថ្នាក់ស្រុក ឆ្នាំ២០០៦-២០០៩ .....	67
១៣.១ គម្រោងហេដ្ឋារចនាសម្ព័ន្ធផ្លូវថ្នល់នៅថ្នាក់ស្រុក ឆ្នាំ២០០៦-២០០៩.....	68
១៣.២ គម្រោងសេវាកម្មផ្លូវថ្នល់នៅថ្នាក់ស្រុក ឆ្នាំ២០០៦-២០០៩.....	70
១៣.៣ គម្រោងអន្តរឃុំសង្កាត់ ឆ្នាំ២០០៨-២០០៩.....	71
១៣.៤ ថវិការិនិយោគខេត្ត (PIF) និងថវិការិនិយោគស្រុក (DIF).....	72
១៣.៥ គម្រោងផ្សេងៗ ក្នុងខេត្ត.....	78
ផ្នែក ឃ: សេវាកម្មនិងអន្តរាគមន៍/ស្ថាប័ននានា.....	79
១៤. ហេដ្ឋារចនាសម្ព័ន្ធ .....	81
១៤.១ ប្រវែង និងការចំណាយលើផ្លូវនានា តាមក្រុងស្រុក ក្នុងឆ្នាំ២០០៨.....	81
១៤.២ ការចំណាយលើប្រព័ន្ធស្រោចស្រពតាមខ្នាត តាមក្រុងស្រុក ក្នុងឆ្នាំ២០០៨.....	81
១៤.៣ ការផ្គត់ផ្គង់ថាមពល តាមក្រុងស្រុក ក្នុងឆ្នាំ២០០៨.....	82
១៥. សម្ភារៈបរិក្ខារសុខាភិបាល .....	83
១៥.១ សម្ភារៈបរិក្ខារសុខាភិបាល តាមបណ្តាស្រុកប្រតិបត្តិ.....	83
១៥.២ សម្ភារៈបរិក្ខារ និងបុគ្គលិកសុខាភិបាល តាមបណ្តាស្រុកប្រតិបត្តិ ឆ្នាំ២០០៨.....	84
១៥.៣ ការសម្រាលកូនក្នុងឆ្នាំ២០០៧ តាមបណ្តាស្រុកប្រតិបត្តិ.....	84
១៥.៤ អង្គការនានាដែលមានសកម្មភាពតាមស្រុកប្រតិបត្តិផ្នែកសុខាភិបាលក្នុងខេត្ត.....	85
១៦. ការអប់រំ.....	86
១៦.១ សាលារៀន ថ្នាក់ សិស្ស និងបុគ្គលិកក្នុងឆ្នាំ២០០៧/២០០៨.....	86
១៦.២ ថវិកាសាលា: សាលារៀន និងនាយកទទួលបន្ទុក ក្នុងឆ្នាំ២០០៧/២០០៨.....	86
១៦.៣ ការចុះឈ្មោះចូលរៀនតាមកម្រិតអប់រំ ឆ្នាំ២០០៦/២០០៧.....	87
១៦.៤ ការចុះឈ្មោះចូលរៀនតាមកម្រិតអប់រំ ឆ្នាំ២០០៧/២០០៨.....	87
១៦.៥ ការចុះឈ្មោះចូលរៀន និងចុះឈ្មោះថ្មី តាមកំរិត និងអាយុ (ទាំងពីរភេទ) ឆ្នាំ២០០៧/២០០៨.....	88
១៦.៦ ស្ថានភាពអភិវឌ្ឍន៍សាលារៀន ឆ្នាំ២០០៧/២០០៨.....	88

១៦.៧ ស្ថានភាពបន្ទប់រៀន និងអត្ថិភាពទីចាត់ការ និងបណ្ណាល័យដោយឡែក ឆ្នាំ២០០៧/២០០៨.....	89
១៦.៨ ការចូលរួមរបស់សហគមន៍ និងហិរញ្ញប្បទាន ឆ្នាំ២០០៧/២០០៨.....	89
១៦.៩ សន្ទស្សន៍បង្ហាញពីសិស្ស និងបុគ្គលិកតាមក្រុង/ស្រុក ឆ្នាំ២០០៧/២០០៨.....	90
<b>១៧. អង្គការវិស័យឯកជននានាក្នុងក្រុង/ស្រុក.....</b>	<b>91</b>
១៧.១ ក្រុមហ៊ុនដែលបានចុះបញ្ជី ក្នុងឆ្នាំ២០០៨.....	91
១៧.២ ការផ្តល់ឥណទានចំពោះកសិករតាមក្រុង/ស្រុក ក្នុងឆ្នាំ២០០៨.....	91
<b>ផ្នែក ខ: ព័ត៌មានផ្សេងៗ.....</b>	<b>93</b>
<b>១៨. ទិន្នន័យអំពីភាពក្រីក្រ.....</b>	<b>95</b>
១៨.១ អត្រាភាពក្រីក្រប៉ាន់ស្មាន សម្រាប់ឆ្នាំ២០០៩ តាមឃុំសង្កាត់.....	95
១៨.២ ទិន្នន័យភាពក្រីក្របានមកពីទិន្នន័យអង្កេត.....	95



**ពាក្យកាត់**

#	Number	ចំនួន
AGR	Agriculture	កសិកម្ម
BR	Birth Registration	ការចុះបញ្ជីកំណើត
CCs	Commune Councils	ក្រុមប្រឹក្សាឃុំ-សង្កាត់
C. Pilot	Piloted Commune	ឃុំសាកល្បង
C/S	Commune / Sangkat	ឃុំ សង្កាត់
CBO	Community-Based Organization	អង្គការសហគមន៍មូលដ្ឋាន
CDB	Commune Database	ទិន្នន័យមូលដ្ឋានឃុំ
CDPD	Commune Development and Planning Database	ទិន្នន័យមូលដ្ឋាននៃការកសាងផែនការនិងអភិវឌ្ឍឃុំ
CIP	Commune Investment plan	ផែនការវិនិយោគឃុំ
CLTS	Community Led-Total Sanitation	សហគមន៍ដឹកនាំអនុវត្តន៍អនាម័យទាំងស្រុង
Comm.	Commune	ឃុំ
Com Cov	Commune Covered	ឃុំគ្របដណ្តប់
CPA	Complementary Package of Activities	សំណុំសកម្មភាពបន្ថែម
CPS	Community Preschool	សាលាមត្តេយ្យសហគមន៍
CCWC	Commune Committees for Women and Children	គណៈកម្មាធិការទទួលបន្ទុកកិច្ចការនារី និងកុមារ
DANIDA	Danish International Development Agency	ទីភ្នាក់ងារជាតិដឹកនាំដើម្បីអភិវឌ្ឍន៍អន្តរជាតិ
DDLG	Democratic Development and Local Governance Project (EC-UNDP)	គម្រោងអភិវឌ្ឍន៍បែបប្រជាធិបតេយ្យនិងអភិបាលកិច្ចមូលដ្ឋាន
DFID	Department For International Development (UK)	ទីភ្នាក់ងារអភិវឌ្ឍន៍អន្តរជាតិរបស់ចក្រភពអង់គ្លេស
DIF	District Investment Fund	ថវិកាវិនិយោគស្រុក
DIP	District Initiative Project	គម្រោងសាកល្បងពង្រឹងសមត្ថភាពថ្នាក់ស្រុក
DIS	District Information System	ប្រព័ន្ធព័ត៌មានស្រុក
District PDRD	District Office of Rural Development	ការិយាល័យអភិវឌ្ឍន៍ជនបទស្រុក
District WP	District Work Plan	ផែនការស្រុក
DIW	District Integraiton Workshop	សិក្ខាសាលាសមាហរណកម្មផែនការថ្នាក់ស្រុក
DMC	Department of Media and	នាយកដ្ឋានទំនាក់ទំនង និងព័ត៌មានបករណ៍

	Communication	
DoLA	Department of Local Administration	នាយកដ្ឋានរដ្ឋបាលមូលដ្ឋាន
Dr	Doctor	វេជ្ជបណ្ឌិត
DWRM	District Office of Water Resource and Meterology	ការិយាល័យធនធានទឹក និងឧតុនិយមស្រុក
ECD	Early Childhood education (part of PE)	ការអប់រំក្មេងដំបូង (ផ្នែកនៃការអប់រំបឋមសិក្សា)
EMIS	Education Management Information System	ការគ្រប់គ្រងប្រព័ន្ធព័ត៌មានអប់រំ
Event IC	Celebration of International Days	ពិធីប្រារព្ធទិវាបុណ្យអន្តរជាតិ
FDH	Former District Hospital	អតីតមន្ទីរពេទ្យស្រុក
GTZ	German Society for Technical Cooperation (Gesellschaft für Technische Zusammenarbeit GmbH)	ទីភ្នាក់ងារសហប្រតិបត្តិការបច្ចេកទេសអាឡឺម៉ង់
Ha	Hectare	ហិកតា
HC	Health Center	មណ្ឌលសុខភាព
HC (NB)	Health Center no building	មណ្ឌលសុខភាពដែលគ្មានអគារ
HH	Headed Household	មេគ្រួសារ
HIS	Intervention for Health	អន្តរាគមន៍ផ្នែកសុខាភិបាល
HP	Health Post	ប៉ុស្តិ៍សុខភាព
HW	Hand Washing	ការលាងសំអាតដៃ
ICC	Inter Commune Council	អន្តរឃុំ
IFAD	International Fund for Agricultural Development	មូលនិធិអន្តរជាតិសម្រាប់ការអភិវឌ្ឍកសិកម្ម
IND	Industry	ឧស្សាហកម្ម
Inter-commune	Inter-commune Project Management Committee	គណៈកម្មការគ្រប់គ្រងគម្រោងអន្តរឃុំ-សង្កាត់
IO	International Organization	អង្គការអន្តរជាតិ
JICA	Japan International Cooperation Agency	ទីភ្នាក់ងារសហប្រតិបត្តិការអន្តរជាតិជប៉ុន
LASED	Land Allocation for Socio-Economic Development	ការបែងចែកដីសម្រាប់ការអភិវឌ្ឍសេដ្ឋកិច្ចសង្គម
LAU	Local Administration Unit	ផ្នែករដ្ឋបាលមូលដ្ឋាន
LGCR	Local Governance for Children's Right	អភិបាលកិច្ចមូលដ្ឋានសម្រាប់សិទ្ធិកុមារ
M&E	Monitoring and Evaluation	ត្រួតពិនិត្យ និងវាយតម្លៃ
MA	Medical Assistant	ជំនួយការពេទ្យ

MAFF	Ministry of Agriculture, Forestry and Fisheries	ក្រសួងកសិកម្ម រុក្ខាប្រមាញ់ និងនេសាទ
MEF	Ministry of Economy and Finance	ក្រសួងសេដ្ឋកិច្ច និងហិរញ្ញវត្ថុ
MoEYS	Ministry of Education, Youth and Sports	ក្រសួងអប់រំ យុវជន និងកីឡា
MoH	Ministry of Health	ក្រសួងសុខាភិបាល
Mol	Ministry of Interior	ក្រសួងមហាផ្ទៃ
MoP	Ministry of Planning	ក្រសួងផែនការ
MoWA	Ministry of Women's Affairs	ក្រសួងកិច្ចការនារី
MoWRAM	Ministry of Water Resources and Meteorology	ក្រសួងធនធានទឹក និងឧតុនិយម
MPA	Minimum Package of Activities	កញ្ចប់សកម្មភាពអប្បបរមា
MW1	Primary Midwives	ឆ្មបបឋម
MW2	Secondary Midwives	ឆ្មបមធ្យម
n/a	Not available	គ្មាន
NCD	National Contracts Database	មូលដ្ឋានទិន្នន័យកិច្ចសន្យា
NCDD	National Committee for Sub-National Democratic Development	គណៈកម្មាធិការជាតិសម្រាប់ការអភិវឌ្ឍន៍តាមបែបប្រជាធិបតេយ្យនៅថ្នាក់ក្រោមជាតិ
NGO	Non-Governmental Organization	អង្គការមិនមែនរដ្ឋាភិបាល
NREM	Natural Resource and Environment Management	ការគ្រប់គ្រងធនធានធម្មជាតិ និងបរិស្ថាន
NRML	Natural Resources Management and Livelihood	ការគ្រប់គ្រងធនធានធម្មជាតិ និងជីវភាពរស់នៅ
NU1	Primary Nurse	គិលានុបដ្ឋាយិកាបឋម
NU2	Secondary Nurse	គិលានុបដ្ឋាយិកាមធ្យម
OD	Operational District	ស្រុកប្រតិបត្តិ
ODF	Open Defecation Free	ការបន្ថោរបង់ពាសវាលពាសកាល
Ope. Costs	Operational Costs	ចំណាយប្រតិបត្តិ
Others	Other Staffs	បុគ្គលិកផ្សេងទៀត
PBW	Public Works	កិច្ចការសាធារណៈ
PDoEYS	Provincial Department of Education, Youth and Sport	មន្ទីរអប់រំយុវជននិងកីឡាខេត្ត
PDRD	Provincial Department of Rural Development	មន្ទីរអភិវឌ្ឍន៍ជនបទខេត្ត
PDWRM	Provincial Department of Water Resources and	មន្ទីរធនធានទឹក និងឧតុនិយមខេត្ត

	Meteorology	
PE	Parenting Education	ការអប់រំមាតាបិតា
PHAST	Participatory Hygiene and Sanitation Transformation	ការផ្លាស់ប្តូរទម្លាប់នៃសុខភាពអនាម័យ ដោយមានការចូលរួម
PHD	Provincial Health Department	មន្ទីរសុខាភិបាលខេត្ត
PID	Project Information Database	ទិន្នន័យព័ត៌មានគម្រោង
PIF	Provincial Investment Fund	ថវិកានិយោគខេត្ត
PMC	Project Management Committee	គណៈកម្មការគ្រប់គ្រងគម្រោង
Pop 04-05	Population Covered 2004 or 2005	ស្ថិតិប្រជាជនឆ្នាំ ២០០៤-២០០៥
PSDD	Project to Support Democratic Development through Decentralization and Deconcentration	គម្រោងគាំទ្រការអភិវឌ្ឍប្រជាធិបតេយ្យតាមរយៈវិមជ្ឈការ និងវិសហមជ្ឈការ
RRD	Rural Road Development	ការអភិវឌ្ឍផ្លូវជនបទ
RH	Referral Hospital	មន្ទីរពេទ្យបង្អែក
RILGP	Rural Investment and Local Governance Project	គម្រោងវិនិយោគជនបទ និងអភិបាលកិច្ចមូលដ្ឋាន
RPRP	Rural Poverty Reduction Program	កម្មវិធីកាត់បន្ថយភាពក្រីក្រនៅជនបទ
RULIP	Rural Livelihoods Improvement Program	កម្មវិធីបង្កើនជីវភាពរស់នៅនៃតំបន់ជនបទ
SIDA	Swedish International Development Cooperation Agency	ទីភ្នាក់ងារសហប្រតិបត្តិការអភិវឌ្ឍន៍អន្តរជាតិស៊ុយអែត
SPPA	Senior Provincial Program Advisor	ប្រធានទីប្រឹក្សាកម្មវិធីថ្នាក់ខេត្ត
TBA	Traditional Birth Attendant	ឆ្មបបុរាណ
UNDP	United Nations Development Programme	កម្មវិធីអភិវឌ្ឍន៍សហប្រជាជាតិ
UNICEF	United Nations Children's Fund	មូលនិធិកុមារសហប្រជាជាតិ
Vil	Village	ភូមិ
Vil Cov	Village coverage	ភូមិគ្របដណ្តប់
VIL-HC	Village distance to health center	ចម្ងាយពីភូមិទៅមណ្ឌលសុខភាព
WASH	Water, Sanitation and Hygiene	ទឹកស្អាត និងអនាម័យ
WRM	Water Resource and Meteorology	ធនធានទឹក និងឧតុនិយម

**សង្វាទុក្រម**

C/S Fund	មូលនិធិឃុំសង្កាត់	<p>មូលនិធិឃុំសង្កាត់ ត្រូវបានបង្កើតឡើងនិងគ្រប់គ្រងដោយរាជរដ្ឋាភិបាលកម្ពុជា សម្រាប់ផ្តល់ការគាំទ្រផ្នែកហិរញ្ញវត្ថុ ចំពោះការចំណាយផ្នែក រដ្ឋបាល និង គម្រោងអភិវឌ្ឍន៍របស់ក្រុមប្រឹក្សាឃុំសង្កាត់។ ទំហំមូលនិធិត្រូវកំណត់ឡើង ជាភាគរយនៃថវិកាជាតិ (ឧ. ក្នុងឆ្នាំ២០០៩ មូលនិធិ ឃុំ សង្កាត់ មានចំនួន ២,៨% នៃថវិកាជាតិឆ្នាំ២០០៨) ហើយដែលរំពឹងថា នឹងមានការកើនឡើង ជារៀងរាល់ឆ្នាំ។ ចំនួនថវិកានៃមូលនិធិ ឆ្នាំ២០០៩ សមមូលនឹង 27.643.902\$ (ក្នុងនោះសម្រាប់គម្រោងអភិវឌ្ឍន៍ មានចំនួន 19.272.170\$ រីឯសម្រាប់ ផ្នែករដ្ឋបាលមានចំនួន 8.371.731\$)។ ក្នុងក្របខ័ណ្ឌគម្រោងវិនិយោគជនបទ និងអភិបាលកិច្ចមូលដ្ឋាន (RILGP) ធនាគារពិភពលោក នឹងទូទាត់សងទៅ ក្នុងមូលនិធិវិញ ចំពោះការចំណាយលើគម្រោងអភិវឌ្ឍន៍ណា ដែលត្រូវតាម លក្ខណៈវិនិច្ឆ័យរបស់ធនាគារពិភពលោក។</p>
CDB	ទិន្នន័យមូលដ្ឋាន ឃុំសង្កាត់	<p>ទិន្នន័យមូលដ្ឋានឃុំសង្កាត់ គឺជាទិន្នន័យមូលដ្ឋាន ដែលគ្របដណ្តប់ទូទាំង ប្រទេស ហើយធ្វើការប្រមូលទិន្នន័យ តាមរយៈការបំពេញតួលេខលំអិត ក្នុងសៀវភៅស្ថិតិភូមិនិមួយៗ នៅថ្នាក់ភូមិនិមួយៗ ដើម្បីផ្តើមកម្មវិធីផែនការ និងសរុបបញ្ជូលគ្នាដោយក្រសួងផែនការ ទៅជាទិន្នន័យមូលដ្ឋានជាតិមួយ។ ទិន្នន័យប្រមូលចុងក្រោយបំផុត ដែលបានប្រើប្រាស់ក្នុងសៀវភៅនេះ គឺជា ទិន្នន័យដែលបានប្រមូលចុងឆ្នាំ២០០៨។ ដោយឡែកឯកសារស្ថានភាព ឃុំ សង្កាត់ ក្រុងស្រុកខណ្ឌ ខេត្តនិងរាជធានី ដែលបានផលិតចេញពីទិន្នន័យ មូលដ្ឋាននេះដែរ អាចមានរក្សាទុកនៅមន្ទីរផែនការខេត្ត។</p>
CDPD	ទិន្នន័យមូលដ្ឋាន កិច្ចអភិវឌ្ឍន៍ និង ការរៀបចំផែនការ ឃុំសង្កាត់	<p>ទិន្នន័យមូលដ្ឋានកិច្ចអភិវឌ្ឍន៍និងការរៀបចំផែនការឃុំសង្កាត់ គឺជាទិន្នន័យ ដែលគ្រប់គ្រងដោយក្រសួងផែនការ សម្រាប់កត់ត្រាសកម្មភាពជាអាទិភាព និងគម្រោងផែនការនានា ដែលកំណត់ដោយក្រុមប្រឹក្សាឃុំសង្កាត់ ព្រម ទាំង កិច្ចព្រមព្រៀងបណ្តោះអាសន្ន រវាងក្រុមប្រឹក្សាឃុំសង្កាត់ជាមួយ និង អ្នកគាំទ្រនានា នៅក្នុងសិក្ខាសាលាសមាហរណកម្មផែនការថ្នាក់ស្រុក។ ទិន្នន័យមូលដ្ឋាន នេះក៏បានកត់ត្រាលម្អិតនូវគម្រោង ទាំងឡាយដែលបាន អនុវត្តនៅ ថ្នាក់ ឃុំសង្កាត់ ក្រុងស្រុកខណ្ឌ ខេត្តនិងរាជធានី។</p>
CIP	កម្មវិធីវិនិយោគ ឃុំ សង្កាត់	<p>កម្មវិធីវិនិយោគ ឃុំ សង្កាត់ គឺជាផែនការពាណិជ្ជកិល ដែលរៀបចំឡើង និង អនុម័តដោយក្រុមប្រឹក្សាឃុំសង្កាត់។ ឯកសារនេះ មានសកម្មភាពជាអាទិភាព និងគម្រោងដែលកំណត់ស្នើឡើង សម្រាប់ឆ្នាំខាងមុខបន្តបន្ទាប់។</p>
Commune and Sangkat	ឃុំ និងសង្កាត់	<p>ឃុំ (នៅតំបន់ជនបទ) និងសង្កាត់ (នៅតំបន់ប្រជុំជន) ជាថ្នាក់រដ្ឋបាលទាប ជាងគេ និងមានទំហំតូចជាងគេ ក្នុងប្រព័ន្ធរដ្ឋបាលសាធារណៈ។ ក្រុមប្រឹក្សា ថ្នាក់រដ្ឋបាលនេះ ត្រូវបានជ្រើសតាំងឡើងតាមរយៈ ការបោះឆ្នោតសកល</p>

		<p>៥ឆ្នាំម្តង។ បច្ចុប្បន្ន ឃុំសរុបមានចំនួន១.៤១៧ឃុំ រីឯ សង្កាត់ មានចំនួន ៣០៤សង្កាត់ ដែលមានភូមិសរុប ១៤.១១៩ភូមិ គ្រប់គ្រងដោយប្រធានភូមិ ដែលបាន តែងតាំងឡើងនៅក្នុងប្រព័ន្ធរដ្ឋបាលមូលដ្ឋាន ។</p>
DIP	<p>គម្រោងសាកល្បង ថ្នាក់ស្រុក</p>	<p>គម្រោងសាកល្បងថ្នាក់ស្រុក គឺជាគម្រោងគាំទ្ររួមគ្នាដោយមូលនិធិMDLF និងគម្រោងPSDD ។ នៅឆ្នាំ២០០៩នេះ គម្រោងបាន អនុវត្តនៅ ក្នុងស្រុក ចំនួន១០៦ស្រុក ដែលត្រូវជា៦០% នៃស្រុកទូទាំងប្រទេស ដោយ ប្រើប្រាស់ ថវិកាចំនួន៣,២លានដុល្លារ ។ គម្រោងនេះ ផ្តោតលើការពង្រឹងសមត្ថភាព ផ្នែកកសាងផែនការ អភិវឌ្ឍន៍តាមបែបប្រជាធិបតេយ្យ ការធ្វើលទ្ធកម្ម សាធារណៈ ដោយមានការប្រកួតប្រជែង ការគ្រប់គ្រងហិរញ្ញវត្ថុ និងការ ផ្តល់សេវាកម្មផ្សេងៗ ។</p>
DIS	<p>ប្រព័ន្ធព័ត៌មាន ស្រុក</p>	<p>ប្រព័ន្ធព័ត៌មានស្រុក គឺជាប្រព័ន្ធព័ត៌មានថ្នាក់ជាតិ ដែលគ្រប់គ្រងដោយ គ.ជ.អ.ប សម្រាប់កត់ត្រា ធនធាននានា ចំនួនបុគ្គលិក ចំណូលថវិកា ហេដ្ឋា រចនាសម្ព័ន្ធ និង សម្ភារៈបរិក្ខារ ដែលមានទាំងអស់នៅក្នុងក្រុងស្រុកខណ្ឌ ទាំង១៩៣ ទូទាំង ប្រទេស ។ ព័ត៌មាននេះ បានធ្វើបច្ចុប្បន្នភាពចុងក្រោយ នៅ អំឡុងខែកក្កដា ឆ្នាំ២០០៩ ។</p>
District, Municipal and Khan	<p>ស្រុក ក្រុង និង ខណ្ឌ</p>	<p>ក្រុង ស្រុក និងខណ្ឌ គឺជាថ្នាក់រដ្ឋបាលលំដាប់ទី៣នៃរដ្ឋាភិបាលកម្ពុជា ។ ស្រុក នៃតំបន់ជនបទ ទាំង១៥៩ស្រុក ក្រុងនៃទីប្រជុំជនទាំង២៦ នៃខេត្ត ទាំង២៣ និងខណ្ឌទាំង៨ របស់រាជធានីភ្នំពេញ ត្រូវដឹកនាំដោយ ក្រុមប្រឹក្សា ដែលបាន ជ្រើសរើសឡើងតាមរយៈការបោះឆ្នោតអសកល សម្រាប់ អាណត្តិប្រាំឆ្នាំដំបូង របស់ខ្លួន នាខែឧសភា ឆ្នាំ២០០៩ ។ ក្រុមប្រឹក្សាឃុំ សង្កាត់ ជា អ្នកបោះឆ្នោត តាមបែបអសកលនេះ ។</p>
DIW	<p>សិក្ខាសាលាសមាហរណកម្មផែនការ ថ្នាក់ស្រុក</p>	<p>សិក្ខាសាលាសមាហរណកម្មផែនការថ្នាក់ស្រុក ត្រូវបានរៀបចំឡើងជារៀង រាល់ឆ្នាំ ក្នុងអំឡុងពេលខែកក្កដា-តុលា ដើម្បីផ្តល់ឱកាសឱ្យក្រុមប្រឹក្សាឃុំ សង្កាត់ ស្វែងរកអ្នកជួយគាំទ្រគម្រោងអាទិភាពរបស់ខ្លួន ក្នុងចំណោមអង្គការ មន្ទីរជំនាញរបស់រដ្ឋាភិបាល និងភ្នាក់ងារ/អង្គការមិនមែនរដ្ឋាភិបាលនានា ដែលមានបំណងចង់ជួយគាំទ្រឃុំសង្កាត់ ។</p>
ICC	<p>គម្រោងសហប្រតិបត្តិការ អន្តរឃុំ</p>	<p>គម្រោងសហប្រតិបត្តិការអន្តរឃុំ បានអនុវត្តនៅក្នុងខេត្តចំនួន១០ គាំទ្រដោយ គម្រោងអភិវឌ្ឍន៍បែបប្រជាធិបតេយ្យនិងអភិបាលកិច្ចមូលដ្ឋាន (DDLG) ។ គម្រោងរយៈពេល៥ឆ្នាំ (២០០៦-២០១០) អនុវត្តដោយក្រសួងមហាផ្ទៃ ផ្តល់ហិរញ្ញប្បទានដោយសហគមន៍អឺរ៉ុបនិងUNDP ។ គម្រោងនេះបានផ្តោត លើការជំរុញឱ្យកាន់តែប្រសើរឡើងនូវ កិច្ចពិភាក្សាក្នុងភាពជាដៃគូ និង គណនេយ្យភាព បង្កើតឱ្យមាន ឡើងនូវ បណ្តាញក្រុមប្រឹក្សាឃុំសង្កាត់ នៅ ថ្នាក់ខេត្ត និងថ្នាក់ជាតិ ព្រមទាំងជួយរួមចំណែកក្នុងការអភិវឌ្ឍន៍តំបន់ជនបទ សំដៅកាត់បន្ថយភាពក្រីក្រ ។ ការងារមួយផ្នែក នៃគម្រោងសហប្រតិបត្តិការ</p>

		អន្តរឃុំ គឺគាំទ្រការ វិនិយោគ និងផ្តល់សេវាកម្ម តាមរយៈ កិច្ចពិភាក្សាអន្តរឃុំសង្កាត់ និង ការកសាងផែនការ ។
MEDiCAM	មេឌីកាំ	មេឌីកាំ គឺជាការប្រមូលផ្តុំសមាជិកអង្គការ មិនមែនរកប្រាក់ចំណេញ និងមិនបំរើបក្សនយោបាយ ដែលកំពុងធ្វើសកម្មភាពផ្នែកសុខភាពនៅកម្ពុជា។ មេឌីកាំ បង្កើតឡើងជាសំខាន់ដើម្បីជាបណ្តាញសម្រាប់អង្គការ ដែលពាក់ព័ន្ធវិស័យសុខភាពនៃប្រទេសកម្ពុជា។
NCD	មូលដ្ឋានទិន្នន័យ កិច្ចសន្យា	មូលដ្ឋានទិន្នន័យកិច្ចសន្យា គឺត្រូវបានប្រើសម្រាប់គ្រោងគម្រោងវិនិយោគនៅថ្នាក់ស្រុក និងខេត្ត នៅពេលណាគម្រោងបានអនុម័ត សម្រាប់ត្រួតពិនិត្យភាពរីកចំរើននៃគម្រោងវិនិយោគនានា ។ ទិន្នន័យកិច្ចសន្យា បានទទួលយកជាបន្តបន្ទាប់ សម្រាប់ប្រើប្រាស់ដោយម្ចាស់ជំនួយគាំទ្រ គម្រោងផ្សេងៗ ហើយ បច្ចុប្បន្នត្រូវបានប្រើប្រាស់សម្រាប់គម្រោង PSDD, DANIDA NRMLP, UNICEF, IFAD, Canadian CIDA ទិន្នន័យ បានគ្រោងលើកដំបូងនៅក្នុងឆ្នាំ២០០៥ ហើយបានរក្សាទុកដោយគ.ជ.អ.ប ជាមួយនឹងការធ្វើបច្ចុប្បន្នភាពប្រចាំត្រីមាស ។
NCDD	គ.ជ.អ.ប	គណៈកម្មាធិការជាតិសម្រាប់ការអភិវឌ្ឍ តាមបែបប្រជាធិបតេយ្យនៅថ្នាក់ក្រោមជាតិ គឺជាគណៈកម្មាធិការអន្តរក្រសួង ទទួលបន្ទុកអនុវត្តច្បាប់ស្តីពី "ការគ្រប់គ្រងរដ្ឋបាល រាជធានី ខេត្ត ក្រុង ស្រុក ខណ្ឌ" អនុម័តឆ្នាំ ២០០៨ ដែលផ្តល់មូលដ្ឋានគតិយុត្តិ សម្រាប់ការអនុវត្តវិមជ្ឈការ។ គ.ជ.អ.ប គឺជាខ្សែរយៈដែលដៃគូអភិវឌ្ឍន៍មួយចំនួន ផ្តល់លំហូរហិរញ្ញប្បទានសមស្របដើម្បីអនុវត្តគម្រោងនិងកម្មវិធីនានា នៅថ្នាក់រដ្ឋបាលទាំងឡាយ។ ដូចជាទំហំហិរញ្ញប្បទានដែលបានផ្តល់ក្នុងឆ្នាំ២០០៨ គឺស្មើនឹង៩១លានដុល្លារ។ ព័ត៌មានលំអិត ដូចជា របាយការណ៍ សៀវភៅណែនាំ លិខិតបទដ្ឋានឯកសារគម្រោងលំអិត និងផ្តល់ជូនតាមគេហទំព័រ <a href="http://www.ncdd.gov.kh">www.ncdd.gov.kh</a> ។
OD	ស្រុកប្រតិបត្តិ	ស្រុកប្រតិបត្តិ គឺជាស្រុកដែលកំណត់និងប្រើប្រាស់ដោយក្រសួង សុខាភិបាល។ ចំនួនស្រុកប្រតិបត្តិនេះ មិនស្របគ្នាជាមួយចំនួន១៩៣ ក្រុង ស្រុក ខណ្ឌ ដែល កំណត់និងប្រើប្រាស់ ក្នុងប្រព័ន្ធរដ្ឋបាលសាធារណៈឡើយ។ ជាទូទៅទំហំ ស្រុកប្រតិបត្តិ គ្របដណ្តប់លើវិសាលភាពធំជាង ស្រុកក្នុងប្រព័ន្ធរដ្ឋបាល ហើយមានចំនួនតែ ៧៧ ស្រុកប្រតិបត្តិប៉ុណ្ណោះ បើធៀបជាមួយផ្នែករដ្ឋបាល គឺមានរហូតដល់ទៅ ១៩៣ ក្រុង ស្រុក ខណ្ឌ។ ម្យ៉ាងទៀត ព្រំប្រទល់ស្រុក ប្រតិបត្តិ ក៏មិនស្មើសង្កាត់ជាមួយ ព្រំប្រទល់ស្រុកនៃប្រព័ន្ធរដ្ឋបាលដែរ។
PID	ទិន្នន័យព័ត៌មាន គម្រោង	ទិន្នន័យព័ត៌មានគម្រោង(PID) គឺជាទិន្នន័យមូលដ្ឋាន ដែលគ្រប់គ្រងដោយគ.ជ.អ.ប នៅថ្នាក់ជាតិ និងថ្នាក់ខេត្ត-រាជធានី ដើម្បីតាមដាន គ្រប់ទិដ្ឋភាពនៃគម្រោងរបស់ក្រុមប្រឹក្សាឃុំសង្កាត់ ដែលប្រើប្រាស់មូលនិធិ ឃុំសង្កាត់ ។

PIF	ថវិកាវិនិយោគខេត្ត	<p>ថវិកាវិនិយោគខេត្ត គឺជាថវិកាវិភាជន៍ចំពោះគ្រប់ខេត្តនិងរាជធានី តាមរូបមន្ត កំណត់មួយផ្នែកលើចំនួនប្រជាជន ។ មួយផ្នែកនៃថវិកាវិនិយោគនេះ គឺបាន កំណត់រួចជាស្រេចសម្រាប់គាំទ្រដល់សកម្មភាពកសាងផែនការដែល អនុវត្តដោយមន្ទីរផែនការ និងសកម្មភាពបញ្ជ្រាបយេនឌ័រនៃមន្ទីរកិច្ចការនារី ខេត្ត និងរាជធានី។ ចំណែកថវិកាវិនិយោគ ដែលនៅសល់ "មិនទាន់កំណត់" និងត្រូវ ធ្វើការវិភាជន៍ដោយគណៈកម្មាធិការអភិវឌ្ឍន៍ជនបទខេត្ត(គ.ជ .អ.ខ) ចំពោះ មន្ទីរវិស័យ ទៅតាមលក្ខណៈ វិនិច្ឆ័យ ដែលបានបង្កើត ហើយដែលឆ្លើយតបទៅនឹងសំណើជាអាទិភាពនានា ដែលបានស្នើ និងចាត់អាទិភាព ដោយ ក្រុមប្រឹក្សាឃុំសង្កាត់ ដូចដែល បានបូកសរុបបញ្ជូល ទៅក្នុងតារាង ម៉ាទ្រិកនៃសកម្មភាព អាទិភាព ថ្នាក់ស្រុក ស្របទៅតាមផែនការថ្នាក់ជាតិនិងលក្ខណៈវិនិច្ឆ័យ ក្នុងការ កាត់បន្ថយភាពក្រីក្រ ជាការបន្ថែមទៅក្នុងផែនការ សកម្មភាពផ្សេង ទៀត និងយោងតាមការអនុវត្តរបស់មន្ទីរវិស័យ ក្នុងឆ្នាំកន្លងមក។ ផ្អែកតាម លក្ខខណ្ឌនៃថវិកាវិភាជន៍នេះ មន្ទីរវិស័យ ត្រូវរៀបចំចាត់ចែងគ្រោងកម្មវិធីសកម្មភាពរបស់ខ្លួន តាមរយៈដំណើរការសមាហរណកម្មផែនការថ្នាក់ស្រុក។ ចុងបញ្ចប់ចំណាយសម្រាប់សកម្មភាព ដែលបានព្រមព្រៀង បូកជាមួយចំណាយរដ្ឋបាល ដែលមានចំនួនមិនលើសពី២៥% នៃចំណាយសរុប នឹងត្រូវយកទៅដាក់បញ្ចូលក្នុងអនុកិច្ចសន្យា ដែលត្រូវចុះហត្ថលេខារវាងគ.ជ.អ.ខ ជាមួយនិងមន្ទីរវិស័យនេះ ដោយយោលទៅតាមកិច្ចសន្យារួម ដែលចុះហត្ថលេខារវាងគ.ជ.អ.ប និងគ.អ.ជ.ខខេត្តនីមួយៗ ។ ថវិកាវិនិ យោគខេត្តមានសរុបប្រហែល ២ លានដុល្លារ ក្នុង១ឆ្នាំ ។</p>
Province	ខេត្ត	<p>ខេត្តទាំង២៣ និងរាជធានីភ្នំពេញ គឺជាថ្នាក់រដ្ឋបាល សំដាប់ទី២ នៃរាជរដ្ឋាភិបាលកម្ពុជា។ ថ្នាក់រដ្ឋបាលនេះ មានការប្រែប្រួលជាខ្លាំង អំពីទំហំផ្ទៃដី និង ចំនួនប្រជាជន ពីតូចបំផុត ដូចជា កែប (មានប្រជាជន ប្រហែល ៣៦ពាន់នាក់) និងប៉ៃលិន (ប្រ.ជ ប្រហែល៧០ពាន់នាក់) និងធំទូលាយប៉ុន្តែមានប្រជាជន តិចដូចជា មណ្ឌលគីរី (ប្រ.ជ ៦០ពាន់នាក់) និងរតនៈគីរី (ប្រ.ជ ១៥៣ពាន់ នាក់) រហូតដល់ធំនិងមានប្រជាជនច្រើន ដូចជាកំពង់ចាម (មានប្រ.ជ ជាង ១,៧លាន នាក់) និងកណ្តាល (ប្រ.ជ ប្រហែល ១,៤លាននាក់) ។</p>
PSDD	ភី.អេស.ឌី.ឌី	<p>គម្រោងគាំទ្រការអភិវឌ្ឍប្រជាធិបតេយ្យតាមរយៈវិមជ្ឈការ និងវិសហមជ្ឈការ (PSDD) គាំទ្រថវិកាដោយ DFID (UK), SIDA (Sweden) និង UNDP បានអនុវត្តចាប់ពីឆ្នាំ២០០៦ រហូតដល់ឆ្នាំ២០១០ (ពង្រីកបន្តិចម្តងៗ) ។ ថវិកាគម្រោងប្រចាំឆ្នាំប្រែប្រួលចាប់ពី ១១លានដុល្លារទៅ១៨លានដុល្លារ ។</p>



RILGP	អរ.អាយ.អិល. ជ.ក	<p>គម្រោងនេះ ផ្តល់ការគាំទ្របច្ចេកទេសស្នូលដល់គ.ជ.អ.ប និងចំពោះថ្នាក់ខេត្ត រាជធានី ផ្តល់ថវិកាគាំទ្រចំពោះមូលនិធិឃុំសង្កាត់ គម្រោងសាកល្បងថ្នាក់ស្រុក ថវិកាវិនិយោគខេត្ត និងការកសាងសមត្ថភាពនានា តាមរយៈការបណ្តុះបណ្តាល ការសិក្សាស្រាវជ្រាវ និងសេវាទីប្រឹក្សា ។</p> <p>គម្រោងវិនិយោគជនបទនិងអភិបាលកិច្ចមូលដ្ឋាន (RILGP) គឺជាគម្រោងផ្តល់ថវិកាដោយធនាគារពិភពលោក ដែលគាំទ្រចំពោះគម្រោងមូលនិធិឃុំសង្កាត់ សំដៅបង្កើតឱ្យមាននូវហេដ្ឋារចនាសម្ព័ន្ធដែលចាំបាច់ បង្កើតបានជាគោលនយោបាយ ប្រព័ន្ធផ្សេងៗ និងសមត្ថភាពជំនាញនានា ដែលត្រូវការ ។</p> <p>គម្រោងនេះ បានចាប់ផ្តើមពីឆ្នាំ២០០៣ ជាមួយនិងប្រាក់កម្ចី ២២លានដុល្លារ សម្រាប់ឆ្នាំ២០០៣-២០០៧ និងបានពង្រីកបន្ថែមពីឆ្នាំ២០០៧-២០១០ ក្នុង ទឹកប្រាក់ជំនួយឥតសំណងចំនួន ៣៦លានដុល្លារ ។ ការពិភាក្សាអំពីលទ្ធភាព រៀបចំគម្រោង RILGP ជំហានទី២ កំពុងតែប្រព្រឹត្តទៅរវាងរាជរដ្ឋាភិបាល កម្ពុជា និងធនាគារពិភពលោក ។</p>
RPRP:	គម្រោងកាត់បន្ថយ ភាពក្រីក្រនៅ ជនបទ	<p>គម្រោងកាត់បន្ថយភាពក្រីក្រនៅជនបទ ជាគម្រោងរយៈពេល៧ឆ្នាំអនុវត្តពី ឆ្នាំ២០០៤ ដល់ឆ្នាំ២០១០ ក្រោមជំនួយហិរញ្ញប្បទានរបស់អង្គការ IFAD និង អង្គការUNDP ដែលអនុវត្តតាមរយៈ ក្រសួងកសិកម្មរុក្ខាប្រម៉ាញ់ និងនេសាទ គាំទ្រដោយក្រសួងមហាផ្ទៃ និងសម្របសម្រួលដោយ គ.ជ.អ.ប ។</p> <p>គម្រោងនេះ អនុវត្តនៅក្នុងខេត្តព្រៃវែងនិងស្វាយរៀង ជាមួយគ្រួសារគោលដៅចំនួន១២០.៦០០គ្រួសារ ដែលរស់នៅក្រោមបន្ទាត់ភាពក្រីក្រ ។ ទិសដៅគម្រោង គឺការកាត់បន្ថយភាពក្រីក្រ ដោយមានការចូលរួមយ៉ាងសកម្មពីគ្រួសារក្រីក្រ តាមរយៈការកែលម្អជីវភាពរស់នៅ ការពង្រឹងសមត្ថភាពប្រព័ន្ធកសិកម្មប្រកបដោយនិរន្តរភាព ការគ្រប់គ្រងធនធានធម្មជាតិ និងទិសដៅបន្ថែមក្នុងការស្តារឡើងវិញ កិច្ចអភិវឌ្ឍន៍ហេដ្ឋារចនាសម្ព័ន្ធ ការបង្កើនលទ្ធភាពទទួលបានបច្ចេកវិជ្ជា សេវាកម្ម ទីផ្សារ ដើម្បីអភិវឌ្ឍន៍សេដ្ឋកិច្ចនិងសង្គម របស់ក្រុមគ្រួសារ គោលដៅទាំងនោះ ។</p>
RULIP	គម្រោង បង្កើន ជីវភាពរស់នៅ នៃតំបន់ជនបទ	<p>គម្រោងបង្កើនជីវភាពរស់នៅនៃតំបន់ជនបទ អនុវត្តដោយអង្គការគាំទ្រគម្រោង(PSU) នៃក្រសួងកសិកម្មរុក្ខាប្រម៉ាញ់និងនេសាទ និងដោយមានកិច្ចសហការពីគ.ជ.អ.ប ។ គម្រោងនេះ គាំទ្រហិរញ្ញប្បទានដោយ IFAD និង UNDP ហើយត្រូវអនុវត្តរហូតដល់ឆ្នាំ២០១៤ ។ ក្រុមគោលដៅគម្រោងគឺជាគ្រួសារក្រីក្រ ដែលមានដីតិចតួចឬគ្មានដីដាំដំណាំ មានចិញ្ចឹមសត្វឬទ្រព្យសម្បត្តិ តិចតួច ហើយជានិច្ចកាលមានកូនឬអ្នករស់ក្នុង បន្ទុកច្រើននាក់ ។ គោលដៅ ចំងងរបស់គម្រោងនេះ គឺការបង្កើនដោយ ផ្ទាល់ឬដោយប្រយោលនូវ ប្រព័ន្ធ ទ្រទ្រង់ជីវភាពរស់នៅ សន្តិសុខស្បៀង និងប្រាក់ចំណូល ដល់គ្រួសារក្រីក្រ នៅជនបទសរុបចំនួន ៣៣.៩០០គ្រួសារ</p>

Seth  
Koma

កម្មវិធីសិទ្ធិកុមារ

ជនជាតិដើមភាគតិច និងគ្រួសារ មានស្ត្រីជាមេគ្រួសារ នៅតាមបណ្តា ភូមិគោលដៅនានា ក្នុងខេត្តក្រចេះ ព្រះវិហារ និងខេត្តរតនៈគីរី ។

កម្មវិធីសិទ្ធិកុមាររបស់UNICEFបានផ្តោតជាសំខាន់ទៅលើ សកម្មភាពជា គន្លឹះនានា ដើម្បីកុមារនិងស្ត្រី ។ នៅឆ្នាំ២០០៦-២០១០ កម្មវិធីនេះបាន អនុវត្តនៅក្នុងខេត្តចំនួន៦ ។ រាជរដ្ឋាភិបាលនិងអង្គការយូនីសេហ្វ បានកំណត់ គោលដៅអភិវឌ្ឍន៍ពាក់ព័ន្ធមួយចំនួន ដើម្បីដោះស្រាយបញ្ហាសំខាន់ៗ នៃ ដំណាក់កាលវដ្តជីវិតរបស់កុមារ ដូចជា៖ ក) មាតាត្រូវមានសុវត្ថិភាព ក្នុង ពេលមានផ្ទៃពោះ ពេលប្រសូត្របូត្រ និងមានទារកប្រកបដោយសុខភាពល្អ ។

ខ) ការចាប់ផ្តើមដ៏ប្រសើរបំផុតនូវជីវិតរបស់ទារក ។ គ) កុមារបានចូលរៀន នៅពេលគ្រប់អាយុ៦ឆ្នាំ ។ ឃ) កុមារត្រូវបានការពារពីការយកធ្វើអាជីវ- កម្ម ពីការជួញដូរ ការរំលោភបំពាន ការធ្វើទារុណកម្ម ការរើសអើង និង ផុតពីភាពប្រថុយប្រថានផ្សេងៗ ។ ង) យុវជននិងក្មេងជំទង់មានបំណិនជីវិត អាច បញ្ចេញទស្សនៈ និងចូលរួមធ្វើការសម្រេចចិត្ត ។

## **បុព្វកថា**

រាជរដ្ឋាភិបាលកម្ពុជាបានផ្តោតការយកចិត្តទុកដាក់ជាសំខាន់ ដល់ការប្រើប្រាស់នូវធនធានដ៏មាន កម្រិតឱ្យមានប្រសិទ្ធិភាពក្នុងការវិនិយោគសម្រាប់ការកាត់បន្ថយភាពក្រីក្រ និងការអភិវឌ្ឍន៍តាមរយៈ ការរៀបចំកសាងផែនការ និងការគ្រប់គ្រងដោយមានការចូលរួមនៅគ្រប់លំដាប់ថ្នាក់រដ្ឋបាល។ ច្បាប់ស្តី ពីការគ្រប់គ្រងរដ្ឋបាលរាជធានី ខេត្ត ក្រុង ស្រុក ខណ្ឌ ដែលអនុម័តនាឆ្នាំ២០០៨ បានផ្តល់នូវក្របខ័ណ្ឌ គតិយុត្តិសម្រាប់ជំហានបន្តបន្ទាប់ទៅថ្ងៃអនាគត ឆ្ពោះទៅរកការលើកកម្ពស់ និងការធ្វើវិមជ្ឈការនូវការ កសាងផែនការ ការគ្រប់គ្រង និងការត្រួតពិនិត្យតាមដាន សំដៅបង្កើននូវគណនេយ្យភាព និងតម្លាភាព របស់អង្គការទាំងឡាយនៃរដ្ឋបាលនានានៅថ្នាក់ក្រោមជាតិ។

ការបង្កើតឱ្យមាននូវក្រុមប្រឹក្សា តាមការបោះឆ្នោតនៅថ្នាក់រដ្ឋបាលក្រោមជាតិ និងការបន្តផ្តល់ នូវការទទួលខុសត្រូវជាមួយនឹងធនធានមនុស្ស និងហិរញ្ញវត្ថុជាជំហានៗដល់ក្រុមប្រឹក្សាទាំងនោះដើម្បី មានលទ្ធភាពក្នុងការផ្តល់សេវាសាធារណៈនានាឱ្យបានកាន់តែទូលំទូលាយដល់ប្រជាពលរដ្ឋរបស់ខ្លួន។ ក្រុមប្រឹក្សាទាំងនោះនឹងកាន់តែមានលក្ខណៈប្រជាធិបតេយ្យ មានប្រសិទ្ធភាពខ្ពស់ មានតម្លាភាព និង មានគណនេយ្យភាពកាន់តែច្រើនឡើង ក្នុងការដោះស្រាយបញ្ហាយេនឌ័រ និងភាពមិនស្មើគ្នានានា ព្រមទាំងការប្រយុទ្ធប្រឆាំងនឹងអំពើពុករលួយ។ ជាទូទៅ យើងទទួលស្គាល់ថា កិច្ចអភិវឌ្ឍមិនមែនកើត ឡើងមកតែពីរដ្ឋបាលនានានោះទេ ប៉ុន្តែការអភិវឌ្ឍន៍ចាំបាច់ត្រូវមានការចូលរួមចំណែកពីប្រជាពលរដ្ឋ សង្គមស៊ីវិល និងវិស័យឯកជននានា។ ការកែទម្រង់នៅរដ្ឋបាលថ្នាក់ក្រោមជាតិតាមប្រព័ន្ធច្នីនេះនឹងជួយ សម្របសម្រួលដល់កិច្ចដំណើរការទាំងនេះ។

ចំណុចដ៏សំខាន់បំផុតនៅក្នុងដំណើរការនេះ គឺលទ្ធភាពទទួលបាននូវព័ត៌មានគ្រប់ទិដ្ឋភាពទាំងអស់ នៃកិច្ចអភិវឌ្ឍសម្រាប់គ្រប់ភាគីពាក់ព័ន្ធទាំងអស់។ ក្រុមប្រឹក្សាដែលត្រូវបានបោះឆ្នោតជ្រើសរើសឡើង នៅថ្នាក់ខេត្ត មន្ទីរជំនាញដែលកំពុងប្រតិបត្តិការនៅថ្នាក់រដ្ឋបាលនេះ រួមទាំងអង្គការមិនមែនរដ្ឋាភិបាល នានា ដៃគូអភិវឌ្ឍន៍ ក្រុមប្រឹក្សាឃុំ សង្កាត់ និងប្រជាពលរដ្ឋនៅទូទាំងប្រទេស ត្រូវការជាចាំបាច់នូវ ព័ត៌មាននានាស្តីពីបញ្ហា និងសេចក្តីត្រូវការ ធនធាន និងកាលានុវត្តភាព សេវាកម្ម និងទីភ្នាក់ងារព្រម ទាំងផែនការនិងគម្រោងនានា។ អ្នកពាក់ព័ន្ធទាំងនេះត្រូវការនូវព័ត៌មានដូចបានបញ្ជាក់ជូនខាងលើសំដៅ ស្វែងយល់ឱ្យបានច្បាស់លាស់អំពីស្ថានភាពបច្ចុប្បន្ន ដើម្បីធ្វើការកំណត់ពីគោលដៅទៅអនាគត ដើម្បី តាមដានលទ្ធផលរីកចម្រើន ដើម្បីយល់ដឹងអំពីអ្វីដែលអ្នកផ្សេងកំពុងតែអនុវត្ត និងដើម្បីប្រើប្រាស់ ធនធានប្រកបដោយគតិបណ្ឌិត ដែលនេះគឺជាហេតុផលដ៏ចម្បងក្នុងការរៀបចំឱ្យមានសៀវភៅទិន្នន័យ រាជធានី ខេត្ត ដ៏មានតម្លៃនេះឡើង។

សៀវភៅទិន្នន័យរាជធានី ខេត្ត គឺជាជំហានមួយដ៏សំខាន់ឆ្ពោះទៅរកតម្លាភាពពេញលេញ និង

សម្រាប់ជាមូលដ្ឋានក្នុងការរៀបចំផែនការ និងការធ្វើសេចក្តីសម្រេចចិត្តប្រកបដោយភាពត្រឹមត្រូវជាក់លាក់។ សៀវភៅនេះនឹងផ្តល់ជូននូវទិន្នន័យព័ត៌មានទាំងអស់តាមលទ្ធភាពដែលមាននៅរាជធានី និងថ្នាក់ខេត្ត ក្រុង ស្រុក ខណ្ឌ តាមទម្រង់ងាយស្រួលអានជាខេមរៈភាសា និងជាភាសាអង់គ្លេស។ នេះគឺជាការបំពេញព័ត៌មានលំអិតបន្ថែមទៅលើសៀវភៅ ទិន្នន័យស្រុក ដែលបានផលិតសម្រាប់គ្រប់ស្រុកហើយក៏បានបង្ហាញពីព័ត៌មាន នៅថ្នាក់ឃុំ សង្កាត់ផងដែរ ។

នេះគឺជាលើកទី១ហើយនៅក្នុងប្រទេសកម្ពុជា(និងអាចជាលើកដំបូងនៅក្នុងអាស៊ីអាគ្នេយ៍) ដែលព័ត៌មានលំអិតបែបនេះត្រូវបានរៀបចំចងក្រងនិងចោះពុម្ពឡើង សម្រាប់ប្រើប្រាស់យ៉ាងទូលំទូលាយ។ ក្នុងនាមគ.ជ.អ.ប ខ្ញុំសូមថ្លែងនូវការកោតសរសើរចំពោះលេខាធិការដ្ឋានគ.ជ.អ.បដែលខិតខំប្រឹងប្រែងសម្រេចបាននូវកិច្ចការដ៏លំបាកនេះ។ ភ្ញៀវភាសានេះខ្ញុំសូមថ្លែងអំណរគុណចំពោះក្រសួងផែនការដែលបានផ្តល់ព័ត៌មានលំអិតនៅក្នុងកម្រងព័ត៌មានទិន្នន័យមូលដ្ឋានឃុំ សង្កាត់ និងសូមថ្លែងអំណរគុណចំពោះក្រសួងស្ថាប័ន និងអាជ្ញាធរ រាជធានី ខេត្តនានាដែលបានរួមចំណែកផ្តល់ទិន្នន័យជាច្រើនព្រមជាមួយគ្នានេះ ខ្ញុំសូមថ្លែងអំណរគុណ ចំពោះដៃគូអភិវឌ្ឍន៍ដែលបានគាំទ្រផ្នែកហិរញ្ញវត្ថុចំពោះការងារនេះផងដែរ។

យើងសង្ឃឹមជឿជាក់ថា ការចោះផ្សាយសៀវភៅទិន្នន័យនេះ នឹងជួយរួមចំណែកពង្រឹងសមត្ថភាព ជាពិសេសចំពោះរដ្ឋបាលថ្នាក់ក្រុង ស្រុក ខណ្ឌ និងរាជធានី ខេត្ត ក្នុងកិច្ចការរៀបចំផែនការអភិវឌ្ឍន៍ដោយផ្អែកលើទិន្នន័យរណ៍ច្បាស់លាស់។ យើងក៏សង្ឃឹមផងដែរថា ព័ត៌មានទាំងនេះនឹងជួយឱ្យក្រសួង ស្ថាប័ន អាជ្ញាធររាជធានី ខេត្ត ដៃគូអភិវឌ្ឍន៍ អង្គការមិនមែនរដ្ឋាភិបាលនានា និងទីភ្នាក់ងារស្រាវជ្រាវទាំងឡាយយល់កាន់តែស៊ីជម្រៅអំពីស្ថានភាពពិតប្រាកដរបស់រាជធានី ខេត្ត ក្នុងព្រះរាជាណាចក្រកម្ពុជា។

ខ្ញុំសូមអំណរនាវចំពោះអ្នកពាក់ព័ន្ធទាំងអស់ សូមជួយប្រើប្រាស់ និងផ្សព្វផ្សាយព័ត៌មានទាំងនេះ និងសូមជួយបំពេញបន្ថែម ឬកែតម្រូវទិន្នន័យនានាដែលចាំបាច់ដើម្បីរួមចំណែកដល់ការធ្វើបច្ចុប្បន្នភាពទិន្នន័យនៅឆ្នាំខាងមុខជាបន្តបន្ទាប់ទៀត។ **Hy ✓**

រាជធានីភ្នំពេញ, ថ្ងៃទី ២៤ ខែមីនា ឆ្នាំ២០១០

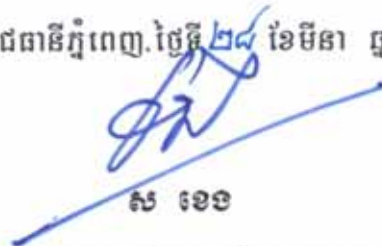

**ស ខេង**

ឧបនាយករដ្ឋមន្ត្រី រដ្ឋមន្ត្រីក្រសួងមហាផ្ទៃ  
និងជាប្រធានគណៈកម្មាធិការជាតិសម្រាប់ការអភិវឌ្ឍ  
តាមបែបប្រជាធិបតេយ្យនៅថ្នាក់ក្រោមជាតិ (គ.ជ.អ.ប)

### សេចក្តីផ្តើម

#### គោលបំណង

គោលបំណងសំខាន់នៃសៀវភៅទិន្នន័យខេត្ត គឺការប្រមូលផ្តុំបញ្ចូលគ្នានូវព័ត៌មានគ្រប់ទិដ្ឋភាពទាំងអស់នៃជីវិតនិងកិច្ចអភិវឌ្ឍន៍ខេត្ត ដើម្បីអាចចែករំលែកចំណេះដឹងបានយ៉ាងទូលំទូលាយ។ សៀវភៅ ដែលបានផលិតឡើងនេះ គឺសម្រាប់ផ្តល់ជូនក្រុមប្រឹក្សាខេត្ត ដែលទើបបានបោះឆ្នោតជ្រើសរើស អង្គភាពនានា នៅ ថ្នាក់ខេត្ត និងដៃគូអភិវឌ្ឍន៍ ព្រមទាំងអង្គការនានា ដែលកំពុងអនុវត្តសកម្មភាពនៅថ្នាក់រដ្ឋបាលនេះ ហើយនិងត្រូវការយល់ដឹងលម្អិតអំពីលក្ខខណ្ឌ នៃជីវភាពរស់នៅបច្ចុប្បន្ន អំពីធនធានធម្មជាតិនានា អំពីហេដ្ឋារចនាសម្ព័ន្ធ កសិកម្ម និងសកម្មភាពសេដ្ឋកិច្ចផ្សេងៗ ព្រមទាំងកំរិតសេវាកម្មបច្ចុប្បន្ន អំពីគម្រោងដែលបានអនុវត្ត និង គ្រោងអនុវត្តព្រមទាំង អំពីធនធាននានា ដែលមាននៅថ្នាក់រដ្ឋបាលនេះផងដែរ។

ដោយសារតែមានព័ត៌មានជាច្រើនរួមគ្នាហើយ ទាក់ទងទៅនឹងទិដ្ឋភាពទាំងឡាយ ដែលបានលើកឡើងខាងលើនេះ ដូច្នេះយើងមានការលំបាកក្នុងការវាយតម្លៃថាមានព័ត៌មានអ្វីខ្លះនិងមានចំនួនប៉ុន្មាន ដែលខ្វះខាតមិនបានបញ្ចូលទៅក្នុងរបាយការណ៍ ទៅក្នុងទិន្នន័យមូលដ្ឋាន និងទៅក្នុងកម្រងស្ថិតិ ហើយដែលមិនទាន់បានធ្វើការចែករំលែកឱ្យបានទូលំទូលាយនៅឡើយ។ ទិន្នន័យភាគច្រើនមានទំរង់ជាភាសាតែមួយ ហើយនិងមិនទាន់បាន ធ្វើបច្ចុប្បន្នភាពទៀតផង ហើយខ្លះទៀតក៏មានតែសម្រាប់វិស័យមួយឬតំបន់មួយប៉ុណ្ណោះ។

យើងបានដឹងថាបញ្ហាទាំងប៉ុន្មានខាងលើនេះ ភាគច្រើនបានធ្វើឱ្យមានការមិនសូវពេញចិត្តនៅថ្នាក់រដ្ឋបាលមួយចំនួនកន្លងមក។ ពេលនេះ រដ្ឋបាលថ្នាក់ខេត្ត បានក្លាយទៅជាថ្នាក់ដ៏មានសារៈសំខាន់មួយ នៅក្នុង កិច្ចការរដ្ឋបាលមូលដ្ឋាន និងការធ្វើផែនការអភិវឌ្ឍ ហើយជាប្រភពនៃការគាំទ្របច្ចេកទេសមួយ ដល់ការធ្វើផែនការ ថ្នាក់ក្រុង ស្រុក ។ ដូច្នេះតម្រូវការបន្ថែមចំពោះមុខ គឺការទទួលបាននូវកម្រងទិន្នន័យដ៏សំបូរបែប សម្រាប់ ប្រើប្រាស់ក្នុងការកំណត់បន្ទាត់ដ្ឋាន ការរៀបចំផែនការអភិវឌ្ឍន៍ ការចាត់អាទិភាព ការតាមដាននិងសិក្សា ស្វែង យល់ ពីបទពិសោធន៍នានាកន្លងមក។

#### វិធីសាស្ត្រ

យើងបានព្យាយាមកំណត់ប្រភេទនិងបូកសរុបតួលេខស្ថិតិនានា ព្រមទាំងរបាយការណ៍ទាំងអស់ដែលមានរួមទាំងផែនទីនិងទិន្នន័យនៅថ្នាក់ខេត្ត ឬ ថ្នាក់ក្រុងស្រុកខណ្ឌទាំងឡាយ។ ក្នុងន័យនេះ យើងបានជ្រើសយកព័ត៌មានដែលមាននៅគ្រប់ ឬខេត្តភាគច្រើន ហើយដែលជាព័ត៌មានសមហេតុផល គួរទុកចិត្តបាន និងថ្មីៗបំផុត ព្រមទាំងជាព័ត៌មានដែលមានលក្ខណៈល្អិតល្អន់គ្រប់គ្រាន់ ដែលអ្នកកសាងផែនការអភិវឌ្ឍន៍ អ្នកធ្វើសេចក្តីសម្រេចចិត្ត ទីភ្នាក់ងារផ្សេងៗ និងប្រជាពលរដ្ឋភាគច្រើន មានចំណាប់អារម្មណ៍បំផុត។

ប្រភពព័ត៌មានទាំងអស់ នៅក្នុងសៀវភៅទិន្នន័យខេត្តនេះ គឺបានមកពី :

- ក) កម្រងទិន្នន័យមូលដ្ឋានឃុំសង្កាត់ ដែលបានប្រមូលចាប់ពីឆ្នាំ២០០៦ ដល់ឆ្នាំ២០០៩ (ទិន្នន័យចុងក្រោយបំផុត ប្រមូលនៅចុងឆ្នាំ ២០០៨) ។

- ខ) ព័ត៌មានលំអិតបានដោយផ្ទាល់ពីក្រសួងសុខាភិបាល ក្រសួងអប់រំយុវជននិងកីឡា ក្រសួងព័ត៌មាន និងក្រសួងរៀបចំដែនដី នគរូបនីយកម្ម និងសំណង់ ( ផែនទី ) ។
- គ) ទិន្នន័យព័ត៌មានគម្រោងមូលនិធិឃុំ (PID) នៅគ.ជ.អ.ប ( ថ្មីបំផុត ) ។
- ឃ) ទិន្នន័យផែនការ និងការអភិវឌ្ឍន៍ឃុំ (CDPD) ( ថ្មីបំផុត ) ។
- ង) មូលដ្ឋានទិន្នន័យកិច្ចសន្យា (NCD) ( ថ្មីបំផុត ) ។
- ច) ទិន្នន័យប្រមូលដោយផ្ទាល់ពីថ្នាក់ខេត្ត និងស្រុក ស្តីពីវិស័យឯកជន ប្រព័ន្ធធារាសាស្ត្រ ផ្លូវគមនាគមន៍អគ្គិសនី តាមរយៈអង្គភាពនានាថ្នាក់ខេត្ត ។
- ឆ) ទិន្នន័យវេជ្ជសាស្ត្រនិងសុខភាព ពីអង្គការមេឌីកាំ (MediCam) ។
- ជ) ទិន្នន័យពិតប្រាកដកំណត់អត្តសញ្ញាណគ្រួសារក្រីក្រ (ID Poor) ។
- ឈ) ការកំណត់អត្រាភាពក្រីក្រដោយគ.ជ.អ.ប ។
- ញ) ព័ត៌មានអំពី លទ្ធផលគម្រោង ការចំណាយ និងថវិការបស់គម្រោងជាក់លាក់មួយចំនួនដូចជា គម្រោងសិទ្ធិកុមារ គម្រោង RILGP គម្រោងRPRP និងគម្រោង ICC ជាដើម ។ល ។

**ភាពមានកំរិតនៃទិន្នន័យ**

យើងទទួលស្គាល់ថា ទិន្នន័យដែលប្រមូលបានមកនេះ ប្រាកដជាមិនអាចពេញលេញទាំងស្រុង និងមានភាពស្មើស្មាញ់ប្រសិនបើពួកគេត្រូវបានដាក់ទៅក្នុងខ្លួននោះឡើយ ។ ហេតុនេះ យើងបានបោះបង់ចោលនូវទិន្នន័យមួយចំនួនដែលយើងយល់ថាមិនត្រឹមត្រូវ ឬមិនពេញលេញ ហើយក៏យើងបានសម្រេចចិត្តថា នឹងមិនព្យាយាមរៀបចំឱ្យបានត្រឹមត្រូវ ឥតខ្ចោះជាទម្រង់វិទ្យាសាស្ត្រស្ថិតិនោះដែរ យើងគ្រាន់តែបញ្ជូលនូវព័ត៌មានទាំងអស់ ដែលយើងយល់ថាមានសារៈប្រយោជន៍ ពាក់ព័ន្ធចំពោះស្ថានភាពជាក់ស្តែង និងមានលក្ខណៈគ្រប់ជ្រុងជ្រោយប៉ុណ្ណោះ ។ យើងយល់ស្របថា គួរដាក់បញ្ចូលទិន្នន័យដូចគ្នាពីប្រភពផ្សេងគ្នា ដើម្បីលើកទឹកចិត្តឱ្យមានការពិភាក្សា អំពីគុណភាពនៃទិន្នន័យ ដែល ទទួលបានពីប្រភពផ្សេងៗទាំងនោះ ។

យើងសូមទទួលនិងលើកទឹកចិត្ត ចំពោះ ឯកឧត្តម លោកជំទាវ លោក លោកស្រីទាំងឡាយ ដែលបានធ្វើការ កត់សម្គាល់អំពីកំរិតល្បឿន ភាពខុសឆ្គង ឬ កត់សម្គាល់អំពីភាព មិនពេញលេញផ្សេងៗ នៃទិន្នន័យទាំងអស់នេះ សូម ឯកឧត្តម លោកជំទាវ លោក លោកស្រី ធ្វើការទាក់ទង និងផ្តល់ព័ត៌មានទាំងអស់នោះមកយើងខ្ញុំ ដើម្បីកែសម្រួល ដែលតាមរយៈនេះ យើងសង្ឃឹមថា នៅពេលផលិតសៀវភៅទិន្នន័យខេត្ត ក៏ដូចជាក្រុង ស្រុក ខណ្ឌ លើកក្រោយ យើងនឹងអាចរកបាននូវប្រភពទិន្នន័យជាច្រើន ដែលមានលក្ខណៈកាន់តែពេញលេញគ្រប់គ្រាន់ថែមទៀត ។

យើងសូមលើកទឹកចិត្តចំពោះរដ្ឋបាលថ្នាក់ខេត្ត ដែលទទួលបានសៀវភៅទិន្នន័យនេះ ជាទម្រង់ច្បាប់អេឡិចត្រូនិច សូមកុំប្រើប្រាស់ត្រឹមតែសម្រាប់ការកសាងផែនការនិងតាមដានការវិវឌ្ឍន៍វិកចំរើនរបស់ខ្លួន តែសូមចាប់ផ្តើម ធ្វើការកែតម្រូវនិងធ្វើបច្ចុប្បន្នភាពទិន្នន័យទាំងអស់នេះ ព្រមទាំងផ្តល់ត្រឡប់មកគ.ជ.អ.ប វិញ សម្រាប់ប្រើប្រាស់នៅពេលបោះពុម្ពសៀវភៅនេះទៅថ្ងៃអនាគត ។



**ទម្រង់មាតិកា**

ព័ត៌មាននៅក្នុងទំព័របន្តបន្ទាប់នៃសៀវភៅនេះ ត្រូវបានរៀបចំជា៥ផ្នែកដូចតទៅ :

**ផ្នែក ក : ភូមិសាស្ត្រ:** ផ្នែកនេះមានផ្តល់ជូននូវផែនទីផ្សេងៗ ដែលមានព័ត៌មាន អំពីហេដ្ឋារចនាសម្ព័ន្ធ និង រដ្ឋបាល អំពីដីប្រើប្រាស់និងការគ្រប់គ្រងធនធានធម្មជាតិនានា ។ ផែនទីនេះ មានផលិតជាផ្ទាំងធំៗ ចែកជូនគ្រប់ ខេត្ត ផងដែរ ។

**ផ្នែក ខ: ស្ថានភាពខេត្ត:** ផ្នែកនេះ បង្ហាញអំពីទិន្នន័យជាច្រើន កំរិតថ្នាក់ខេត្ត និងក្រុងស្រុកខណ្ឌ ដែលប្រមូលបាន តាំងពីឆ្នាំ២០០៦ រហូត ដល់២០០៩ និងបានបញ្ចូលនៅក្នុងកម្រងទិន្នន័យ មូលដ្ឋានឃុំ សង្កាត់ ឃុំឃ្នែ នៅពេល ដកស្រង់មកប្រើប្រាស់ យើងបានធ្វើការកែសម្រួលទម្រង់តារាងខ្លះៗ ដើម្បីឱ្យងាយយល់ ។

**ផ្នែក គ : ផែនការ និងគម្រោង:** ផ្នែកនេះបង្ហាញ ពីគម្រោងបូកសកម្មភាពអភិវឌ្ឍន៍ជាអាទិភាពនានា ដែលបាន កំណត់ចាត់អាទិភាពដោយក្រុមប្រឹក្សាឃុំសង្កាត់ កិច្ចព្រមព្រៀងបណ្តោះអាសន្ន លទ្ធផលនិងថវិកា ចំណាយ ចំពោះគម្រោងសំខាន់នៅថ្នាក់ខេត្ត និងក្រុងស្រុកខណ្ឌ ចាប់តាំងពីឆ្នាំ២០០៦ ដល់២០០៨ ព្រមទាំង ផែនការនិងថវិកាគ្រោងសម្រាប់ឆ្នាំ២០០៩ ។

**ផ្នែក ឃ : អង្គការ និងសេវាកម្ម:** ផ្នែកនេះមានព័ត៌មានលំអិត អំពីហេដ្ឋារចនាសម្ព័ន្ធសំខាន់ៗ (ដូចជា ផ្លូវ និង ហេដ្ឋារចនាសម្ព័ន្ធពាក់ព័ន្ធ អគ្គិសនី និងប្រព័ន្ធធារាសាស្ត្រ...ជាដើម ។ល។) ព្រមទាំងសេវាកម្មនានា នៅ ក្នុងវិស័យសុខាភិបាលនិងអប់រំនៅថ្នាក់ខេត្ត និងក្រុងស្រុកខណ្ឌ។ ផ្នែកនេះក៏មានព័ត៌មាន របស់អង្គការ នានា ដែលកំពុងប្រតិបត្តិការ និងរបស់វិស័យឯកជន ដែលមានសកម្មភាពនៅក្នុងខេត្តនោះ ។

**ផ្នែក ង : ទិន្នន័យភាពក្រីក្រ :** ផ្នែកនេះ មានព័ត៌មានអំពីអត្រាភាពក្រីក្រឆ្នាំ២០០៩ របស់គ្រប់ក្រុងស្រុក ខណ្ឌ និង ឃុំ សង្កាត់ ព្រមទាំង ទិន្នន័យភាពក្រីក្រលំអិតដែលបានបូកសរុបនិងកែតម្រូវដោយគម្រោងកំណត់ អត្តសញ្ញាណគ្រួសារក្រីក្រ នៅក្នុងតំបន់ដែលគម្រោងនោះកំពុងប្រតិបត្តិការ ។

**សម្រាប់ពេលវេលាគខាងមុខ**

យើងជឿជាក់ថា នេះគឺជាការចាប់ផ្តើមនូវដំណើរការរយៈពេលវែងដ៏ល្អប្រសើរមួយ ហើយយើងក៏សង្ឃឹម ដែរថាការរៀបចំសៀវភៅទិន្នន័យខេត្តលើកក្រោយ នឹងមានដាក់បញ្ចូលនូវព័ត៌មានកាន់តែគ្រប់ជ្រុងជ្រោយ មាន ភាពជាក់លាក់ និងជាព័ត៌មានថ្មីៗបំផុត។ យើងសង្ឃឹមថា រដ្ឋបាលថ្នាក់ខេត្ត មិនត្រឹមតែចាប់ផ្តើម ប្រើប្រាស់ សៀវភៅនេះទេ តែនឹងធ្វើការកែលម្អ និងធ្វើបច្ចុប្បន្នភាពសៀវភៅនេះទៀតផង ជាពិសេសការកែតម្រូវ ទៅលើ ច្បាប់អេឡិចត្រូនិចដែលបានផ្តល់ជូន ។

យើងសូមស្នើ អង្គការនានា អ្នកអនុវត្តគម្រោង អ្នកឯកទេសទាំងឡាយ សូមផ្ញើរបាយការណ៍ ស្ថិតិ ផែនទី មកយើង ហើយក៏សូមស្នើអ្នកប្រើប្រាស់សៀវភៅនេះទាំងអស់គ្នា សូមផ្តល់ព័ត៌មានត្រឡប់មកយើងខ្ញុំវិញ

អំពីកំហុសឆ្គងនានា យោបល់កែតម្រូវឱ្យស្របទៅតាមបច្ចុប្បន្នភាព និងការកត់សម្គាល់អំពីភាពមិនស្របគ្នានៃ ផ្នែកណាមួយនោះនៃ ទិន្នន័យព័ត៌មាន មកយើងតាមរយៈអ៊ីម៉ែល [info@ncdd.gov.kh](mailto:info@ncdd.gov.kh) ។

ជាបន្ត យើងសូមអញ្ជើញឯកឧត្តម លោកជំទាវ លោក លោកស្រី ពិនិត្យមើលសៀវភៅនេះត្រួសៗសិន ដោយបើកមើលចោះៗ ឬក៏ពិនិត្យមើលមាតិកាអត្ថបទ ដើម្បីកំណត់រកផ្នែកណាមួយដែលគួរជាទីចាប់អារម្មណ៍ បំផុត ។

យើងសង្ឃឹមថា ឯកឧត្តម លោកជំទាវ លោក លោកស្រី នឹងបានដឹងព័ត៌មាននានា ហើយនឹងអាចមានការ ភ្ញាក់ផ្អើល និងជួយគាំទ្រចំពោះការរៀបចំសៀវភៅនេះមិនខានឡើយ ។ យើងក៏សង្ឃឹមដែរថា អ្វីទាំងអស់នេះ នឹងនាំមកនូវចំណេះដឹង កាន់តែទូលំទូលាយ អំពី ហេតុនិងផលនៃភាពក្រីក្រ ព្រមទាំងអាចធ្វើការសម្រេចចិត្តថា តើ ត្រូវដោះស្រាយមូលហេតុទាំងនោះយ៉ាងដូចម្តេច ប្រកបដោយតម្លាភាពខ្ពស់ ដោយប្រើប្រាស់ធនធានដ៏ស្តុចស្តើង របស់ខ្លួន ក្នុងគោលបំណងបំរើផលប្រយោជន៍ទាំងអស់គ្នា ។



# ផ្នែក ក: ផែនទី

សៀវភៅទិន្នន័យខេត្ត: ផែនទី

១. ហេដ្ឋារចនាសម្ព័ន្ធ និងហេដ្ឋារចនាសម្ព័ន្ធ ខេត្តកែប

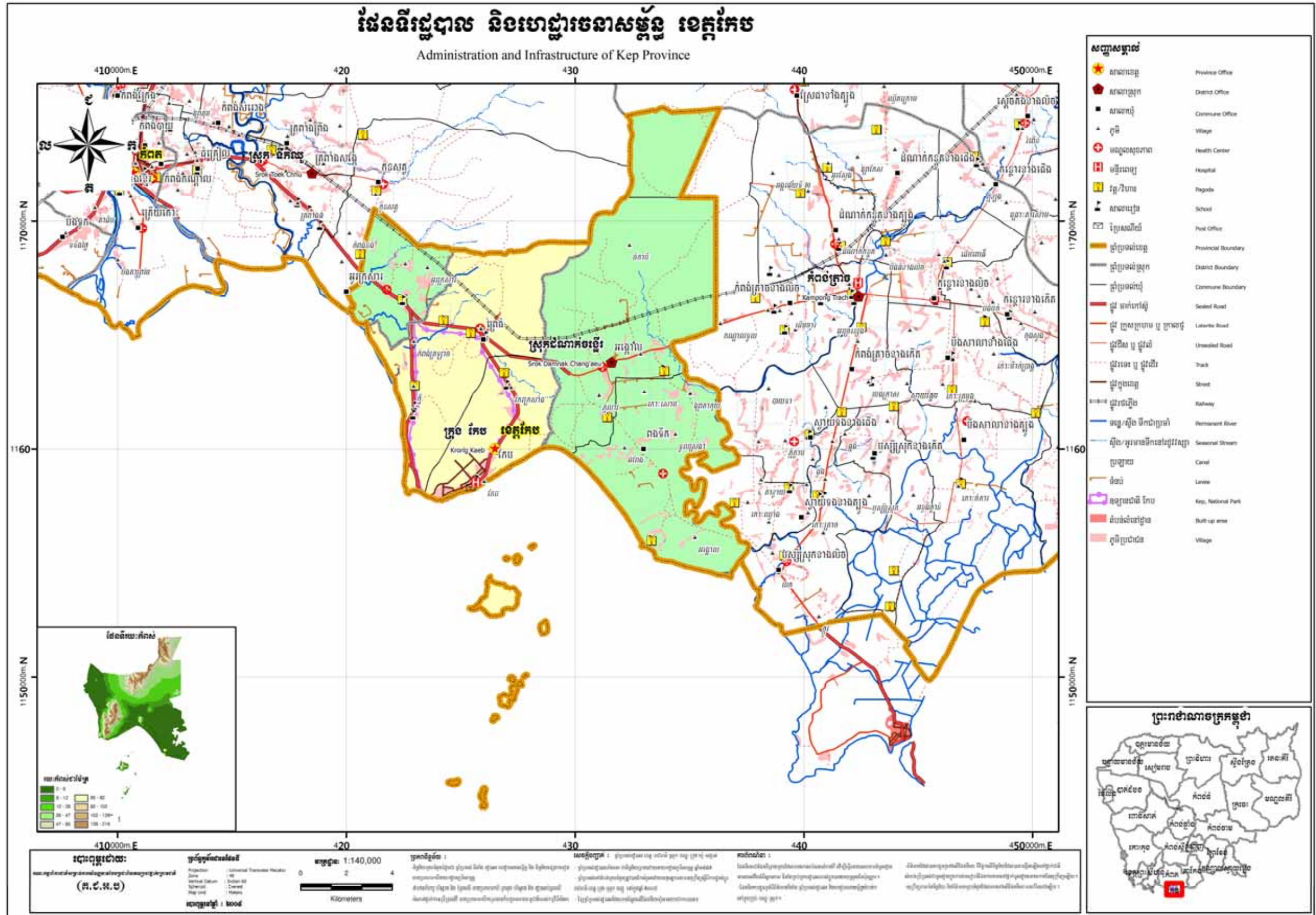

សៀវភៅទិន្នន័យខេត្ត: ផែនទី





សៀវភៅទិន្នន័យខេត្ត: ផែនទី





សៀវភៅទិន្នន័យខេត្ត: ផែនទី



## ៤. ផ្ទៃដី និងចម្ងាយ

### ៤.១. ក្រសួងផ្ទៃដីរបស់ខេត្ត តាមក្រុងស្រុក ឆ្នាំ២០០៩

ស្រុក	ផ្ទៃដីសរុប (ហ.ត)	ផ្ទៃដីព្រៃ (ហ.ត)		ផ្ទៃដីដាំដុះ (ហ.ត)	ផ្ទៃដីលំនៅស្ថាន (ហ.ត)	ផ្ទៃដីផ្សេងៗ (ហ.ត)
		សរុប	ព្រៃលិចទឹក			
ដំណាក់ចង្ហើរ	16,517	6,115	288	8,645	697	1,060
កែប	8,096	4,876	129	940	774	1,506
<b>សរុប</b>	<b>24,613</b>	<b>10,991</b>	<b>417</b>	<b>9,585</b>	<b>1,471</b>	<b>2,566</b>

ប្រភព: ប្រព័ន្ធព័ត៌មានស្រុក (នាយកដ្ឋានរដ្ឋបាលមូលដ្ឋាន) ស្រង់ពាក់កណ្តាលឆ្នាំ២០០៩

### ៤.២. ទិន្នន័យដីធ្លីប្រើប្រាស់នានា

ប្រភេទដី	ទំហំ (ហ.ត)
ដីភូមិ	243.72
ដីស្រែវស្សា	2,290.54
ដីភូមិ លាយវាលស្រែ	3,588.35
ដីចំការ	776.13
ដីចំការស្រោចស្រព	132.81
ចំការឈើហូបផ្លែ	68.21
ចំការពនេចរ	1,435.88
ព្រៃដុះឡើងវិញ	2,455.43
ព្រៃកោងកាង	1.91
ព្រៃកោងកាង (ស្លឹង)	1,112.87
ដីវាលស្មៅ	119.69
ដីវាលបោះបង់	428.66
ព្រៃគុម្ពោធន	841.45
វាលស្រែបោះបង់	817.76
បឹង	2.92
សមុទ្រ	81.37
ស្រែបង្កា ចិញ្ចឹមត្រី	770.36
ផ្ទៃផុស	5.58

ប្រភព: ប្រព័ន្ធព័ត៌មានGIS របស់ក្រសួងរៀបចំដែនដី នគរូបនីយកម្ម និងសំណង់

**៤.៣. ចំនាយពិសោធន៍ស្រុក នៅសាលាខេត្ត**

ស្រុក/ក្រុង	ចំនាយ (គ.ម)
ដំណាក់ចង្កើរ	13
កែប	3

ប្រភព: រដ្ឋបាលខេត្ត

## ផ្នែក ខ: ស្ថានភាពខេត្ត<sup>១</sup>

---

<sup>១</sup> ទិន្នន័យទាំងអស់នៅក្នុងផ្នែកនេះ បានមកពីទិន្នន័យមូលដ្ឋានឃុំ(CDB) លើកលែងតែមានការបញ្ជាក់បន្ថែម ដែលមានទិន្នន័យប្រមូលចុងឆ្នាំ២០០៨ និងឆ្នាំមុនៗ ។ សូមកត់សំគាល់ថា ចំនួនភាគរយដែលបានគណនា ត្រូវបានបង្កប់ត្រឹម១២ខែខុងទសភាគ ។

សៀវភៅទិន្នន័យខេត្តឆ្នាំ២០០៩ : ស្ថានភាពខេត្ត

## ៥. ព័ត៌មានទូទៅ

### ៥.១ ស្ថិតិប្រជាជន

#### ៥.១.១ ប្រជាជនសរុប

ចំនួនគ្រួសារ	2005	2006	2007	2008
ចំនួនគ្រួសារសរុប	6,869 គ្រួសារ	6,958 គ្រួសារ	7,103 គ្រួសារ	7,517 គ្រួសារ
ភាគរយចំនួនគ្រួសារកើនឡើង		1%	2%	6%
ចំនួនប្រជាជនសរុប	34,660 នាក់	33,306 នាក់	35,206 នាក់	35,854 នាក់
ភាគរយចំនួនប្រជាជនកើនឡើង		-4%	6%	2%
ចំនួនគ្រួសារដែលស្ត្រីជាមេគ្រួសារ	1,446 គ្រួសារ	1,441 គ្រួសារ	1,489 គ្រួសារ	1,380 គ្រួសារ

**សម្គាល់:** ភាគរយកើនឡើងត្រូវបានគណនាតាមវិធីសាមញ្ញដោយយកកូលេខឆ្នាំនេះដកឆ្នាំមុនចែកនឹងឆ្នាំមុនរួចគុណនឹង១០០ភាគរយ។ បើមានសញ្ញាអវិជ្ជមាន(-)ខាងមុខនៃភាគរយបង្ហាញថាជាការថយចុះ។ ចំនួនភាគរយដែលបានគណនាត្រូវបានបង្កក់ខ្ទង់ទសភាគ។

#### ៥.១.២ ចំនួនប្រជាជនតាមបណ្តាស្រុក ក្នុងឆ្នាំ២០០៨

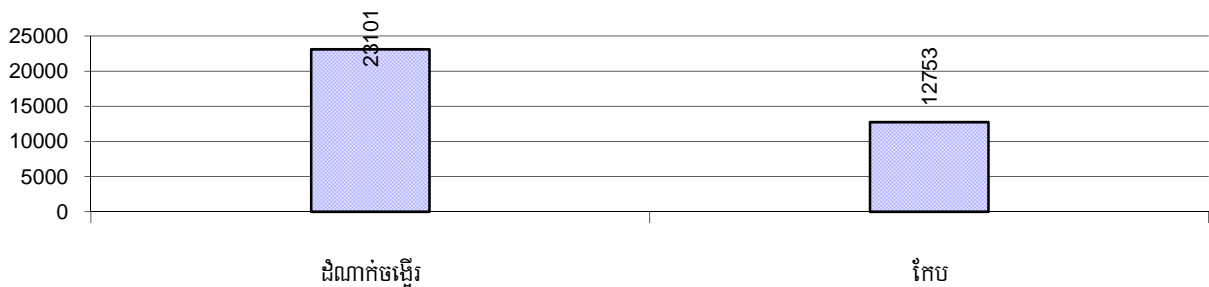

#### ៥.១.៣ ចំនួនប្រជាជនតាមក្រុមអាយុ ឆ្នាំ២០០៦-២០០៨

ស្ថិតិតាមក្រុមអាយុ	2006	2007	2008	
	%	%	%	ចំនួន
ចំនួនប្រជាជនសរុបអាយុពី០-៥ឆ្នាំ (គិតជា% នៃប្រជាជនសរុប)	13%	14%	14%	5,047 នាក់
ប្រុស០-៥ឆ្នាំ	52%	53%	55%	2,757 នាក់
ស្ត្រី០-៥ឆ្នាំ	48%	47%	45%	2,290 នាក់
ចំនួនប្រជាជនសរុបអាយុពី៦-១៧ឆ្នាំ (គិតជា% នៃប្រជាជនសរុប)	34%	33%	31%	11,132 នាក់
ប្រុស៦-១៧ឆ្នាំ	52%	53%	52%	5,841 នាក់
ស្ត្រី៦-១៧ឆ្នាំ	48%	47%	48%	5,291 នាក់
ចំនួនប្រជាជនសរុបអាយុពី១៨-៦០ឆ្នាំ (គិតជា% នៃប្រជាជនសរុប)	46%	48%	48%	17,180 នាក់
ប្រុស១៨-៦០ឆ្នាំ	47%	48%	48%	8,264 នាក់
ស្ត្រី១៨-៦០ឆ្នាំ	53%	52%	52%	8,916 នាក់

ស្ថិតិតាមក្រុមអាយុ	2006	2007	2008	
	%	%	%	ចំនួន
ចំនួនប្រជាជនសរុបអាយុពី៦១ឆ្នាំឡើង (គិតជា% នៃ ប្រជាជនសរុប)	6%	6%	7%	2,495 នាក់
ប្រុស៦១ឆ្នាំឡើង	47%	44%	50%	1,245 នាក់
ស្រី៦១ឆ្នាំឡើង	53%	56%	50%	1,250 នាក់

សម្គាល់: ភាគរយគណនាតាមចំនួនប្រជាជនសរុបនៃក្រុមនីមួយៗ ។ ការបែងចែកភេទនៃក្រុមនីមួយៗគណនាតាមចំនួនប្រជាជននៃក្រុមអាយុនោះ ។

## ៥.២ ស្ថានភាពមុខរបរប្រជាជន

### ៥.២.១ ភាគរយគ្រួសារដែលមានមុខរបរជាក់លាក់ ឆ្នាំ២០០៦-២០០៨

តារាងនេះ បង្ហាញពីភាគរយចំនួនប្រជាជនដែលមានការងារជាក់លាក់ ។ ឧទាហរណ៍: ភាគរយប្រជាជនក្នុងស្រុកដែលជាកសិករ អ្នកសិប្បកម្មគ្រឿងសង្ហារឹមអ្នកជំនួញ ។ល។

បរិយាយ	2006	2007	2008	
	%	%	%	ចំនួន
<b>គ្រួសារមានមុខរបរធ្វើកសិកម្មជាចម្បង</b>	89%	88%	92%	6,901 គ្រួសារ
គ្រួសារមានមុខរបរធ្វើស្រែជាចម្បង	71%	71%	75%	5,640 គ្រួសារ
គ្រួសារមានមុខរបរដាំដំណាំរយៈពេលវែងជាចម្បង	1%	1%	1%	62 គ្រួសារ
គ្រួសារមានមុខរបរដាំដំណាំរយៈពេលខ្លីជាចម្បង	5%	7%	5%	377 គ្រួសារ
គ្រួសារមានមុខរបរដាំបន្លែជាចម្បង	4%	3%	4%	279 គ្រួសារ
គ្រួសារមានមុខរបរនេសាទជាចម្បង	8%	7%	7%	505 គ្រួសារ
គ្រួសារមានមុខរបរចិញ្ចឹមសត្វជាចម្បង	0%	0%	0%	28 គ្រួសារ
គ្រួសារមានមុខរបរពីអនុផលព្រៃឈើជាចម្បង	0%	0%	0%	10 គ្រួសារ
<b>គ្រួសារមានមុខរបរធ្វើសិប្បកម្មជាចម្បង</b>	0%	0%	0%	6 គ្រួសារ
គ្រួសារមានមុខរបរសិប្បកម្មផលិតសង្ហារឹមពីឈើ ផ្តៅ ឬស្សី	0%	0%	0%	0 គ្រួសារ
គ្រួសារមានមុខរបរសិប្បកម្មផលិតពីដែក កញ្ចក់ អាលុយមីញ៉ូម	0%	0%	0%	2 គ្រួសារ
គ្រួសារមានមុខរបរសិប្បកម្មផលិតគ្រឿងបរិកោត	0%	0%	0%	0 គ្រួសារ
គ្រួសារមានមុខរបរសិប្បកម្មផលិតពោះវៀនកង់ ម៉ូតូ	0%	0%	0%	0 គ្រួសារ
គ្រួសារមានមុខរបរសិប្បកម្មត្បាញរឺវី ក្រម៉ា ហ្វូល...	0%	0%	0%	2 គ្រួសារ
គ្រួសារមានមុខរបរសិប្បកម្មផ្សេងៗ	0%	0%	0%	2 គ្រួសារ
<b>គ្រួសារប្រកបមុខរបរសេវាកម្មជាចម្បង</b>	3%	3%	2%	177 គ្រួសារ
គ្រួសារប្រកបមុខរបរជំនួញ	1%	1%	1%	79 គ្រួសារ
គ្រួសារប្រកបមុខរបរជាង	1%	1%	1%	41 គ្រួសារ

បរិយាយ	2006	2007	2008	
	%	%	%	ចំនួន
គ្រួសារប្រកបមុខរបរដឹកជញ្ជូន	1%	1%	1%	47 គ្រួសារ
គ្រួសារប្រកបមុខរបរសេវាកម្មផ្សេងៗ	0%	0%	0%	10 គ្រួសារ
<b>គ្រួសារដែលប្រកបមុខរបរមិនច្បាស់លាស់ (ចំរុះ)</b>	<b>8%</b>	<b>9%</b>	<b>6%</b>	<b>433 គ្រួសារ</b>

**សម្គាល់:** ភាគរយមុខរបរគណនាផ្អែកលើមូលដ្ឋាននៃចំនួនគ្រួសារសរុប ។

### ៥.២.២ មុខរបរនិមួយៗក្នុងចំណោមរបរសំខាន់ៗទាំងបួនរបស់ប្រជាជនតាមបណ្តាស្រុក ក្នុងឆ្នាំ២០០៨

ក្រាហ្វិចនេះ បង្ហាញភាគរយនៃគ្រួសារនិមួយៗដែលពាក់ព័ន្ធក្នុងមុខរបរបួនសំខាន់ៗ: កសិកម្ម សិប្បកម្ម សេវាកម្ម និងមុខរបរមិនជាក់លាក់ ។ គួរកត់សម្គាល់ថា កសិកម្មរួមបញ្ចូលទាំងសកម្មភាពព្រៃឈើ ដូងជា កាប់ឈើ និងប្រមូលជីវឈើ .. ។ល ។

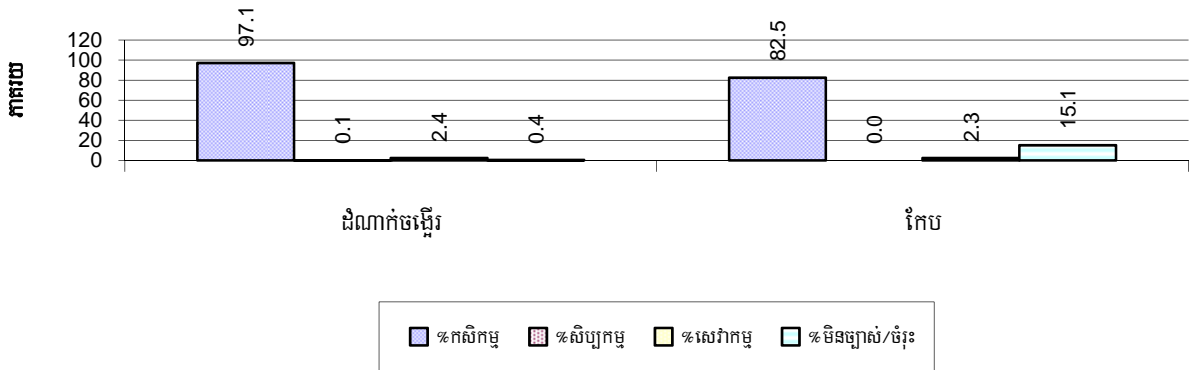

**សម្គាល់:** គណនាផ្អែកលើមូលដ្ឋាននៃចំនួនគ្រួសារសរុបក្នុងស្រុក ។

### ៥.២.៣ ភាគរយគ្រួសារដែលធ្វើការក្នុងវិស័យសាធារណៈ វិស័យឯកជន ឬការងារមិនពិតប្រាកដ ឆ្នាំ២០០៦-២០០៨

បរិយាយ	2006	2007	2008	
	%	%	%	ចំនួន
គ្រួសារដែលមានសមាជិកធ្វើការនៅក្នុងក្របខណ្ឌរដ្ឋ ឬគ្រួសារ	7%	7%	4%	326 គ្រួសារ
គ្រួសារដែលមានសមាជិកជាបុគ្គលិក-កម្មករក្នុងក្របខណ្ឌ ឯកជន	1%	1%	2%	114 គ្រួសារ
<b>ចំនួនប្រជាជនអាយុពី១៨-៦០ឆ្នាំ ដែលមានការងារមិនពិតប្រាកដ ឬមិនជាក់លាក់</b>	<b>13%</b>	<b>11%</b>	<b>10%</b>	<b>1,787 នាក់</b>

**សម្គាល់:** នៅព្រំជួរដំបូង ភាគរយគណនាតាមចំនួនគ្រួសារសរុប ។ ក្នុងជួរទី៣ ភាគរយគណនាតាមចំនួនប្រជាជនសរុបអាយុពី១៨-៦០ឆ្នាំ

**៥.២.៤ ភាគរយគ្រួសារដែលមានសមាជិកគ្រួសារ ធ្វើការក្នុងវិស័យសាធារណៈ វិស័យឯកជន តាមបណ្តាស្រុកក្នុងឆ្នាំ២០០៨**

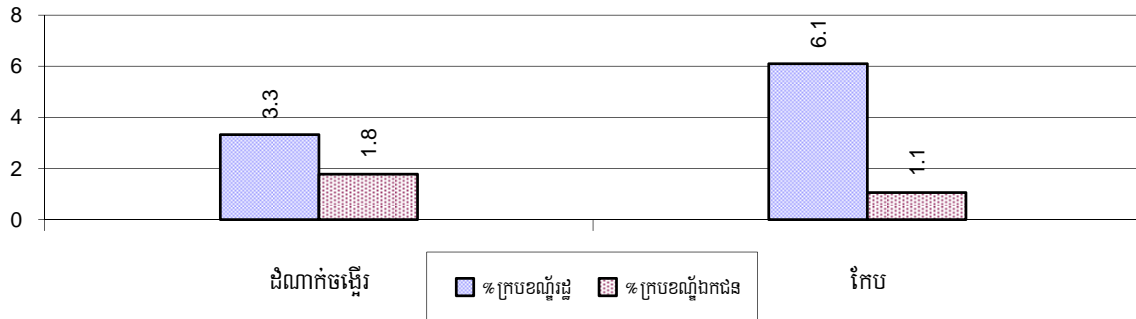

*សម្គាល់: គណនាផ្អែកលើមូលដ្ឋាននៃចំនួនគ្រួសារសរុបក្នុងស្រុក ។*

**៥.២.៥ ភាគរយប្រជាជនអាយុពី១៨-៦០ឆ្នាំ ដែលមានការងារមិនពិតប្រាកដ ឬទៀងទាត់ តាមស្រុក ក្នុងឆ្នាំ២០០៨**

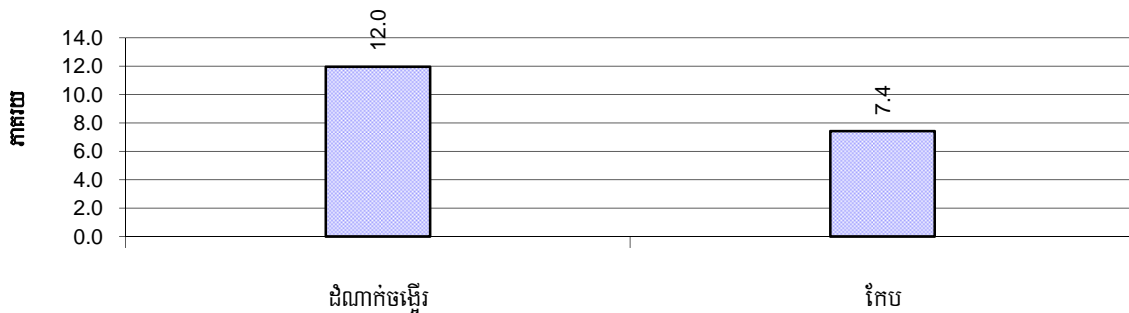

**៥.៣ ទ្រព្យសម្បត្តិ**

**៥.៣.១ ស្ថានភាពលំនៅស្ថាន និងបរិក្ខារ ឆ្នាំ២០០៦-២០០៨**

តារាងនេះបង្ហាញពីភាគរយចំនួនប្រជាជនរស់នៅមានលំនៅស្ថានជាក់លាក់ ។ វាបានបង្ហាញផងដែរ ថាតើលំនៅស្ថានប៉ុន្មាន មាន ភ្លើងអគ្គិសនី ឬអាកុយ និងមានទូរទស្សន៍ ប្រើប្រាស់ ។

ប្រភេទលំនៅស្ថាន	2006	2007	2008	
	%	%	%	ចំនួន
ផ្ទះដំបូលប្រក់ស្បូវ ស្លឹក	38 %	22 %	19 %	1,351 ផ្ទះ
ផ្ទះដំបូលប្រក់សង្កសី ហ្វីប្រូស៊ីម៉ង់ត៍	48 %	62 %	66 %	4,608 ផ្ទះ
ផ្ទះដំបូលក្បឿង	13 %	12 %	12 %	806 ផ្ទះ
ផ្ទះថ្មល្វែង( ច្រើនគ្រួសាររស់នៅ)	0 %	0 %	0 %	25 ផ្ទះ
ផ្ទះថ្ម ផ្ទះល្វែង( មួយគ្រួសាររស់នៅ)	1 %	3 %	3 %	188 ផ្ទះ
ផ្ទះភូមិគ្រឹះ	0 %	1 %	0 %	6 ផ្ទះ



ប្រភេទលំនៅស្ថាន	2006	2007	2008	
	%	%	%	ចំនួន
ផ្ទះមានបណ្តាញអគ្គិសនីប្រើប្រាស់	0 %	14 %	20 %	1,409 ផ្ទះ
ផ្ទះដែលប្រើប្រាស់អំពូលបំភ្លឺដោយអាកុយ	49 %	41 %	44 %	3,082 ផ្ទះ
ផ្ទះមានទូរទស្សន៍ប្រើប្រាស់	18 %	14 %	33 %	2,275 ផ្ទះ

**សម្គាល់:** គណនាធ្វើបន្តិចចំនួនផ្ទះសរុប

**៥.៣.២ ស្ថានភាពគ្រួសារដែលរស់នៅលើដីសាធារណៈ ឬគ្មានលំនៅស្ថានជាអចិន្ត្រៃយ៍**

ស្ថានភាពរស់នៅ	2006	2007	2008
គ្រួសារដែលមានផ្ទះនៅលើដីសាធារណៈ	35 គ្រួសារ	38 គ្រួសារ	47 គ្រួសារ
ប្រជាជនដែលគ្មានលំនៅស្ថានជាអចិន្ត្រៃយ៍	5 នាក់	1 នាក់	3 នាក់

**៥.៣.៣ ភាគរយប្រជាជនដែលរស់នៅមានលំនៅស្ថានពិតប្រាកដ តាមបណ្តាស្រុកក្នុងឆ្នាំ២០០៨**

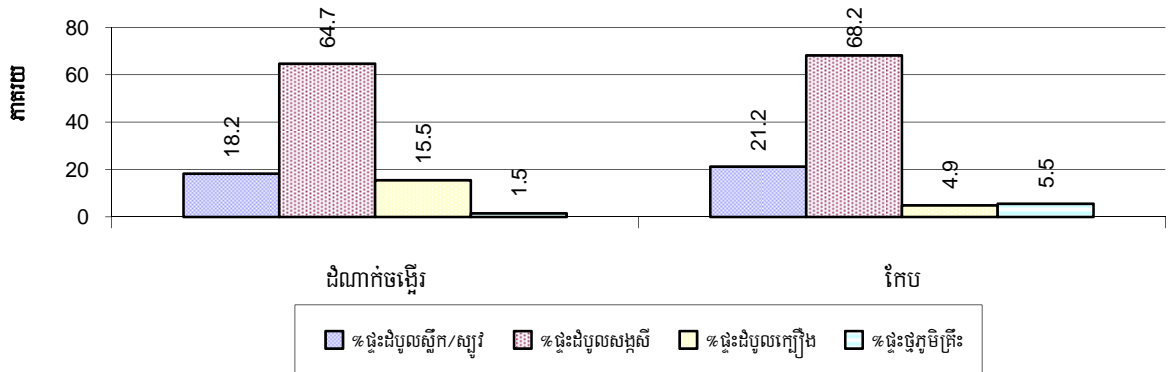

**សម្គាល់:** គណនាធ្វើបន្តិចចំនួនផ្ទះសរុបក្នុងស្រុកនីមួយៗ ។

**៥.៣.៤ ភាគរយផ្ទះដែលមានភ្លើងអគ្គិសនី អាកុយ និងទូរទស្សន៍ តាមបណ្តាស្រុក ក្នុងឆ្នាំ២០០៨**

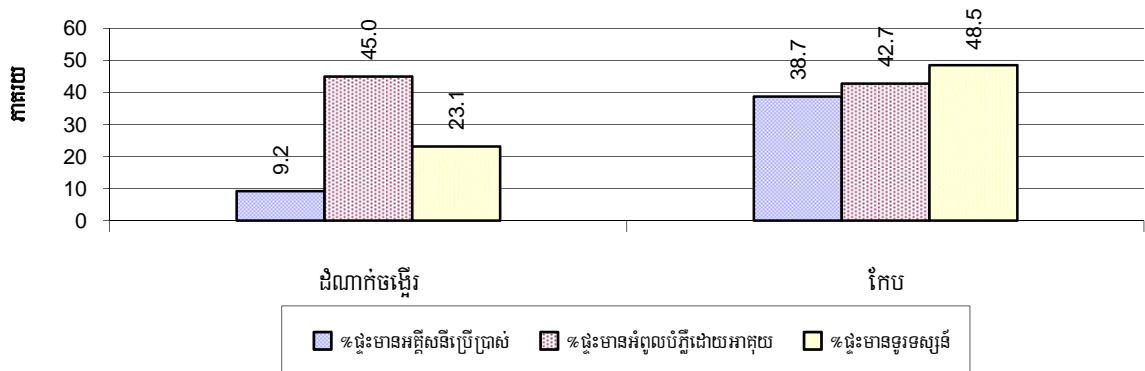

**សម្គាល់:** គណនាធ្វើបន្តិចចំនួនផ្ទះសរុបក្នុងស្រុកនីមួយៗ ។

### ៥.៣.៥ ប្រភេទឃោរ/គ្រឿងយន្ត និងសមាមាត្រជាមួយចំនួនគ្រួសារ ឆ្នាំ២០០៦-២០០៨

តារាងនេះបង្ហាញពីចំនួនគ្រួសារក្នុងឃោរយន្ត ក្នុងខេត្ត ។ កូឡោនចុងក្រោយបង្ហាញពីចំនួនសរុបនៃប្រភេទឃោរយន្តនីមួយៗ ក្នុងខេត្តសម្រាប់ឆ្នាំ ២០០៨ ។

បរិយាយ	2006	2007	2008	
	សមាមាត្រ	សមាមាត្រ	សមាមាត្រ	ចំនួន
កង់/កង់រ៉ឺម៉ក	1	1	1	5,159
រទេះគោ/រទេះសេះ	3	3	3	2,190
ម៉ូតូ/ម៉ូតូរ៉ឺម៉ក	3	3	3	2,945
ម៉ូតូកង់ប៊ី (ត្រីចក្រយានយន្ត)	1,740	789	752	10
<b>មធ្យោបាយដឹកជញ្ជូនចុះផ្ទះ</b>				
ចំនួនរថយន្តសរុប	129	69	51	148
រថយន្តកែច្នៃក្នុងស្រុក	1,740	474	835	9
រថយន្តដឹកជញ្ជូនទំនិញ	580	284	112	67
រថយន្តឈ្នួលដឹកអ្នកដំណើរ	870	1,015	228	33
រថយន្តសំរាប់ប្រើប្រាស់ក្នុងគ្រួសារ	232	127	193	39
<b>មធ្យោបាយភ្ជួរស្រែ</b>				
ត្រាក់ទ័រ(ភ្ជួរស្រែ)	2,319	1,776	1,879	4
គោយន្ត(ភ្ជួរស្រែ)	155	100	96	78
<b>គ្រឿងយន្តគ្រឿងចក្រផ្សេងៗ</b>				
គ្រឿងយន្ត គ្រឿងចក្រផ្សេងៗ	N/A	N/A	N/A	0
<b>មធ្យោបាយដឹកជញ្ជូនផ្លូវទឹក</b>				
ទូកចែវ/អុំ	22	20	18	425
ទូកម៉ាស៊ីននិងកាណូតសរុប	18	19	21	357
ទូកម៉ាស៊ីននិងកាណូតសំរាប់នេសាទ	18	19	21	350
ទូកម៉ាស៊ីននិងកាណូតសំរាប់ដឹកអ្នកដំណើរ	1,160	1,184	1,253	6
ទូកម៉ាស៊ីននិងកាណូតសំរាប់ដឹកទំនិញ	N/A	N/A	7,517	1

**សម្គាល់:** សមាមាត្រគ្រួសារធៀប គឺជាផលចែករវាងចំនួនគ្រួសារសរុបជាមួយចំនួនឃោរ/គ្រឿងយន្តសរុបតាមប្រភេទនីមួយៗ (ជួរដេក) ។  
ដែលតួលេខនេះប្រើប្រាស់សំរាប់បញ្ជាក់ថា ប៉ុន្មានគ្រួសារ ទើបមានសម្ភារៈប្រភេទនោះ១គ្រឿង ។

## ៦. សេដ្ឋកិច្ច និងហេដ្ឋារចនាសម្ព័ន្ធ

### ៦.១ ប្រភេទផ្លូវ ពិតជាម៉ែត្រ ឆ្នាំ២០០៦-២០០៨

បរិយាយ	2006	2007	2008
ផ្លូវបេតុងកៅស៊ូ	0 ម	0 ម	0 ម
ផ្លូវក្រាលកៅស៊ូ (DBST, MAKADAM)	24,500 ម	24,500 ម	24,500 ម
ផ្លូវក្រាលបេតុង	0 ម	30 ម	0 ម
ផ្លូវលំក្រាលក្រូសក្រហម ខ្សាច់ភ្នំ	15,600 ម	18,300 ម	23,174 ម
ផ្លូវលំដីស (លើកដីសរុប)	9,730 ម	11,033 ម	25,865 ម
ផ្លូវលំធម្មតា (មិនទាន់លើកដី)	27,060 ម	27,860 ម	25,566 ម

### ៦.២ ល្អដោះទឹកក្រខ្វក់ពិតជាម៉ែត្រ ឆ្នាំ២០០៦-២០០៨

បរិយាយ	ប្រវែងល្អដោះទឹកក្រខ្វក់		
	2006	2007	2008
សរុបប្រវែងល្អ មានអង្កត់ធ្នូត ៣០-៥០ ស.ម	9 ម	9 ម	27 ម
ប្រវែងល្អ អង្កត់ធ្នូត ៣០-៥០ ស.ម-ត្រូវការសង់ថ្មី	0 ម	0 ម	0 ម
ប្រវែងល្អ អង្កត់ធ្នូត ៣០-៥០ ស.ម-ត្រូវជួសជុល	0 ម	0 ម	4 ម
សរុបប្រវែងល្អ មានអង្កត់ធ្នូត ៦០-១០០ ស.ម	57 ម	57 ម	57 ម
ប្រវែងល្អ អង្កត់ធ្នូត ៦០-១០០ ស.ម-ត្រូវការសង់ថ្មី	0 ម	0 ម	0 ម
ប្រវែងល្អ អង្កត់ធ្នូត ៦០-១០០ ស.ម-ត្រូវជួសជុល	0 ម	0 ម	0 ម
សរុបប្រវែងល្អ អង្កត់ធ្នូតធំជាង ១០០ ស.ម	70 ម	40 ម	70 ម
ប្រវែងល្អ អង្កត់ធ្នូតលើស ១០០ ស.ម-ត្រូវការសង់ថ្មី	5 ម	5 ម	45 ម
ប្រវែងល្អ អង្កត់ធ្នូតលើស ១០០ ស.ម-ត្រូវជួសជុល	0 ម	0 ម	0 ម

### ៦.៣ ប្រភេទសំណង់ដោះទឹក និងស្ពាន

ប្រភេទសំណង់	2006		2007		2008	
	កន្លែង	ប្រវែង	កន្លែង	ប្រវែង	កន្លែង	ប្រវែង
លូទោល	31	49 ម	33	45 ម	33	58 ម
លូភ្លោះ	26	50 ម	28	44 ម	29	84 ម
លូទ្រឹប (លូជ្រុង)	4	16 ម	5	16 ម	5	56 ម
ស្ពានឈើ	1	15 ម	1	8 ម	1	8 ម
ស្ពានបេតុង	15	79 ម	15	81 ម	15	81 ម
ស្ពានដែកបាឡេ	0	0 ម	0	0 ម	0	0 ម
សំណង់បង្ហូរទឹក	11	2,027 ម	11	2,027 ម	11	2,027 ម

**៦.៤ សេវាកម្មនានាក្នុងខេត្ត**

បរិយាយ	ចំនួនកន្លែងតាមឆ្នាំ		
	2006	2007	2008
<b>សាធារណៈ</b>			
ស្ថានីយម៉ាស៊ីនភ្លើងអគ្គិសនី	1	1	1
មន្ទីរព្យាបាល	1	1	5
<b>ឯកជន</b>			
កន្លែងជួសជុលកង់ ម៉ូតូ	34	33	33
កន្លែងជួសជុលគ្រឿងយន្តនិងឧបករណ៍កសិកម្ម	0	1	5
កន្លែងជួសជុលគ្រឿងអេឡិចត្រូនិក	1	1	5
កន្លែងសាកបញ្ចូលភ្លើងអាគុយ	26	133	21
កន្លែងសិប្បកម្មធ្វើគ្រឿងសង្ហារឹមអំពិលនិងអនុផលព្រៃឈើ	0	1	4
កន្លែងសិប្បកម្ម ( ផ្សេងៗក្រៅពីគ្រឿងសង្ហារឹម )	3	2	3
សេវាកម្មខ្នាតតូច ( កាត់សក់ បំរើទូរស័ព្ទ ម៉ាស៊ីន កាវ៉ាអូខេ )	25	26	30
អាជីវកម្មខ្នាតតូច ( លក់ហាយ គ្រឿងទេស ភេសជ្ជៈ : ..... )	43	44	66
ម៉ាស៊ីនកិនស្រូវខ្នាតតូច	107	99	98
ម៉ាស៊ីនកិនស្រូវខ្នាតធ្ងម	0	0	0
ផ្សារខ្នាតតូច	6	6	6
ផ្សារខ្នាតធំ	0	0	0
កន្លែងសិប្បកម្មបិតស្រា	34	29	15
ឱសថស្ថាន និងឱសថស្ថានរង	5	5	10
សណ្ឋាគារ	0	0	0
ផ្ទះសំណាក់	9	9	10
ភោជនីយដ្ឋាន	10	10	11
ស្ថានីយប្រេងឥន្ធនៈ	0	0	0

**៦.៥ កសិកម្ម**

**៦.៥.១ ការបង្កើនផលស្រូវក្នុងខេត្ត ឆ្នាំ២០០៦-២០០៨**

បរិយាយ	2006	2007	2008
ផ្ទៃដីបង្កើនផលស្រូវប្រាំងសរុប	125 ហិ.ត	119 ហិ.ត	119 ហិ.ត
ផ្ទៃដីដាំដុះជាក់ស្តែង	116 ហិ.ត	116 ហិ.ត	117 ហិ.ត
% ផ្ទៃដីស្រូវប្រាំងបានដាំ	92%	97%	98%
បរិមាណផលស្រូវប្រាំងសរុប	185 ត	193 ត	234 ត
ទិន្នផលជាមធ្យម	1.6 ត/ហិ.ត	1.7 ត/ហិ.ត	2.0 ត/ហិ.ត
ផ្ទៃដីបង្កើនផលស្រូវវិស្សាសរុប	3,038 ហិ.ត	3,038 ហិ.ត	2,911 ហិ.ត
ផ្ទៃដីដាំដុះជាក់ស្តែង	3,038 ហិ.ត	3,038 ហិ.ត	2,911 ហិ.ត
% ផ្ទៃដីស្រូវវិស្សាបានដាំ	100 %	100%	100%
បរិមាណផលស្រូវវិស្សាសរុប	4,587.38 ត	4,860.80 ត	5,671.27 ត
ទិន្នផលជាមធ្យម	1.5 ត/ហិ.ត	1.6 ត/ហិ.ត	1.9 ត/ហិ.ត
ផ្ទៃដីបង្កើនផលស្រូវបង្កើនរដូវសរុប	78 ហិ.ត	76 ហិ.ត	81 ហិ.ត
បរិមាណផលស្រូវបង្កើនរដូវជាក់ស្តែង	130 ហិ.ត	- ហិ.ត	136 ហិ.ត
ទិន្នផលជាមធ្យម	1.6 ត/ហិ.ត	- ត/ហិ.ត	1.8 ត/ហិ.ត
ផ្ទៃដីស្រូវចំការជាក់ស្តែង	178 ហិ.ត	178 ហិ.ត	178 ហិ.ត
បរិមាណផលស្រូវចំការសរុប	267 ត	267 ត	356 ត
ទិន្នផលជាមធ្យម	1.5 ត/ហិ.ត	1.5 ត/ហិ.ត	2.0 ត/ហិ.ត

**៦.៥.២ ទិន្នផលស្រូវវិស្សា និងប្រាំងប៉ាន់ស្មានជាមធ្យមអិតជាតោនក្នុង១ហិកតា តាមស្រុកក្នុងឆ្នាំ២០០៨**

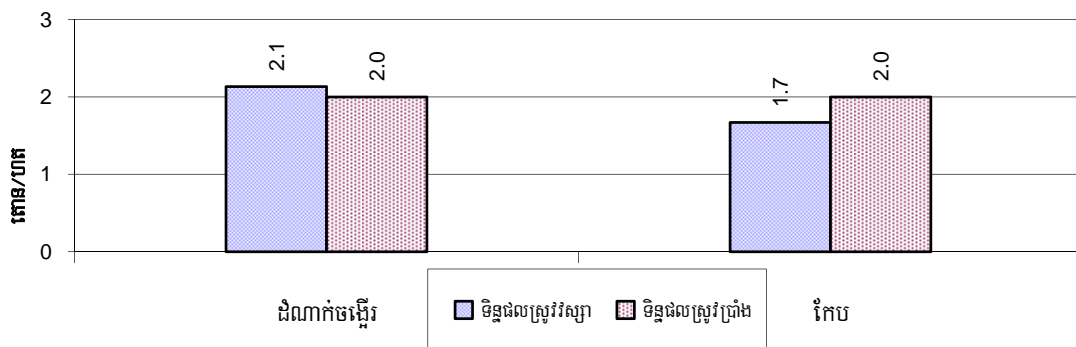

**៦.៥.៣ ផ្ទៃដីបង្កប់ផ្កើនស្រូវប្រាំង និងវស្សាគិតជាលើកតា តាមស្រុកក្នុងឆ្នាំ២០០៨**

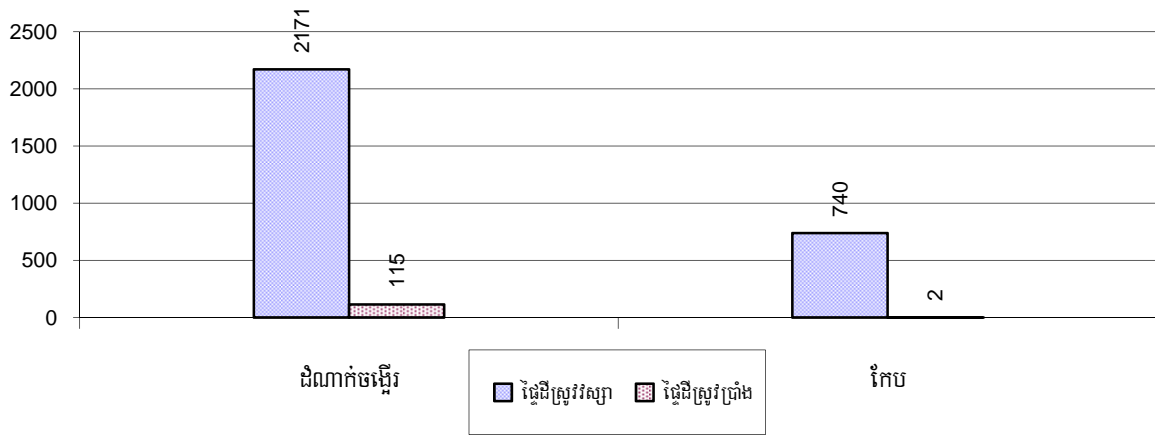

**៦.៥.៤ ទិន្នផលស្រូវបង្កើនរដូវប្រាំងស្ថានគិតជាតោនក្នុង១លើកតា តាមស្រុកក្នុងឆ្នាំ២០០៨**

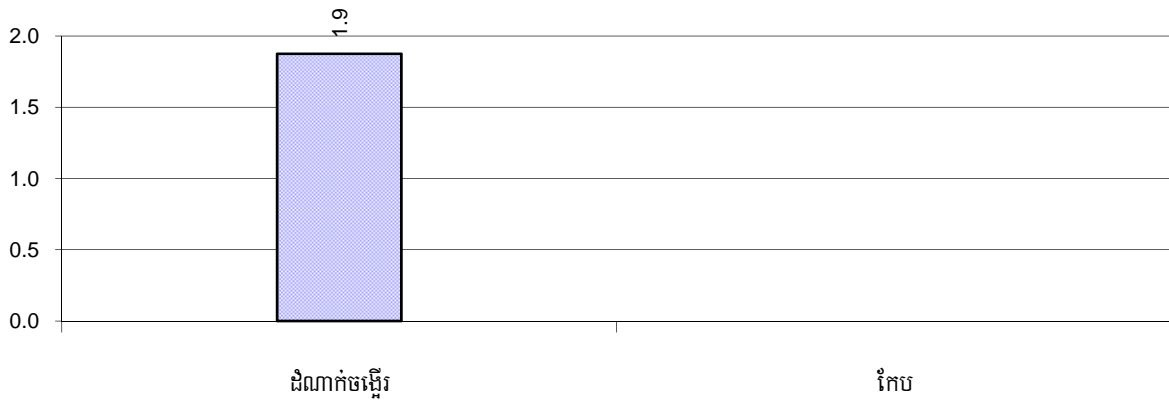

**៦.៥.៥ ទិន្នផលស្រូវចំការប្រាំងស្ថានគិតជាតោនក្នុង១លើកតា តាមស្រុកក្នុងឆ្នាំ២០០៨**

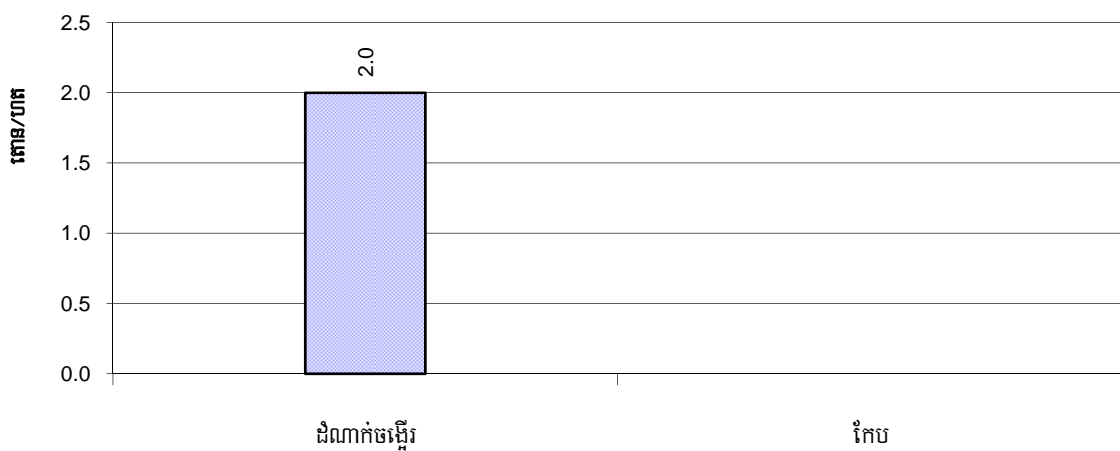

**៦.៥.៦ ផ្ទៃដីស្រោចស្រពនៅរដូវវស្សា ឆ្នាំ២០០៦-២០០៨**

បរិយាយ		2006	2007	2008	
		%	%	%	ចំនួន
សរុបផ្ទៃដីស្រូវពីងទឹកភ្លៀងទាំងស្រុង		85%	88%	91 %	2,659 ហិ.ត
ភាគរយផ្ទៃដីដែលបានបញ្ចូលទឹកបង្រប់ និងផ្ទៃដីសម្រាប់ឆ្នាំ២០០៨		15 %	12 %	9 %	252 ហិ.ត
ក្នុងនោះ ពីប្រភព:	ប្រឡាយ-ទំនប់	100 %	100 %	100 %	252 ហិ.ត
	ទន្លេ ស្ទឹង បឹង អូរ ត្រពាំង	0 %	0 %	0 %	0 ហិ.ត
	ប្រភពទឹកអណ្តូងខ្ទង	0 %	0 %	0 %	0 ហិ.ត
	ប្រភពទឹកស្រះជីក	0 %	0 %	0 %	0 ហិ.ត

**៦.៥.៧ ប្រភពទឹកសម្រាប់ការបង្កបង្កើនផលស្រូវវស្សា តាមបណ្តាស្រុកក្នុងឆ្នាំ២០០៨**

ក្រាហ្វិចនេះបង្ហាញពីភាគរយនៃការបង្កបង្កើនផលស្រូវវស្សាដែលទទួលបានពីទឹកភ្លៀង និងប្រព័ន្ធធារាសាស្ត្រ ។

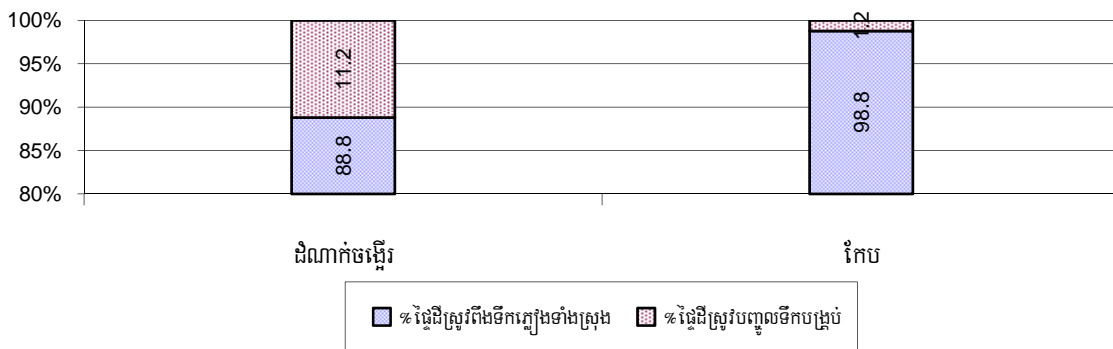

**៦.៥.៨ គ្រួសារទទួលបានទឹកស្រោចស្រព**

បរិយាយ	2006	2007	2008	
	%	%	%	ចំនួន
គ្រួសារទទួលបានទឹកពីធារាសាស្ត្រ	15%	13%	15%	861 គ្រួសារ
គ្រួសារទទួលបានទឹកពីអណ្តូងស្រោចស្រព	1%	2%	1%	72 គ្រួសារ

**សម្គាល់:** ភាគរយគណនាផលធៀបចំនួនគ្រួសារសរុបជាកសិករធ្វើស្រែ

**៦.៥.៩ ចំនួនអណ្តូងស្រោចស្រព ឆ្នាំ២០០៦-២០០៨**

បរិយាយ	2006	2007	2008
ចំនួនអណ្តូងស្រោចស្រព	23 អណ្តូង	26 អណ្តូង	26 អណ្តូង

**៦.៥.១០ ភាគរយគ្រួសារទទួលបានទឹកពីប្រព័ន្ធធារាសាស្ត្រសម្រាប់ការបង្កប់ផ្គត់ផ្គង់សម្រូវវិស្សា តាមស្រុក ក្នុងឆ្នាំ២០០៨**

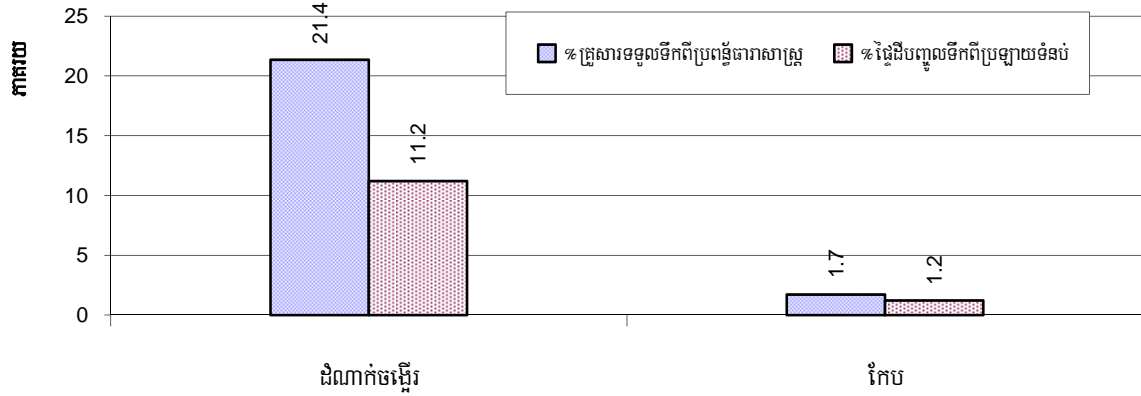

**សម្គាល់:** ភាគរយគ្រួសារទទួលបានទឹកពីប្រព័ន្ធធារាសាស្ត្រ គណនាធៀបនឹងចំនួនគ្រួសារសរុបដែលមានមុខរបរសំខាន់ធ្វើស្រែ ។ ផ្ទះដំបូងស្រោចស្រព ស្រែវិស្សាត្រូវបានគណនាធៀបនឹងចំនួនផ្ទះដំបូងបង្កប់ផ្គត់ផ្គង់សម្រូវវិស្សាជាក់ស្តែង ។

**៦.៥.១១ អណ្តូងស្រោចស្រព តាមបណ្តាស្រុកក្នុងឆ្នាំ២០០៨**

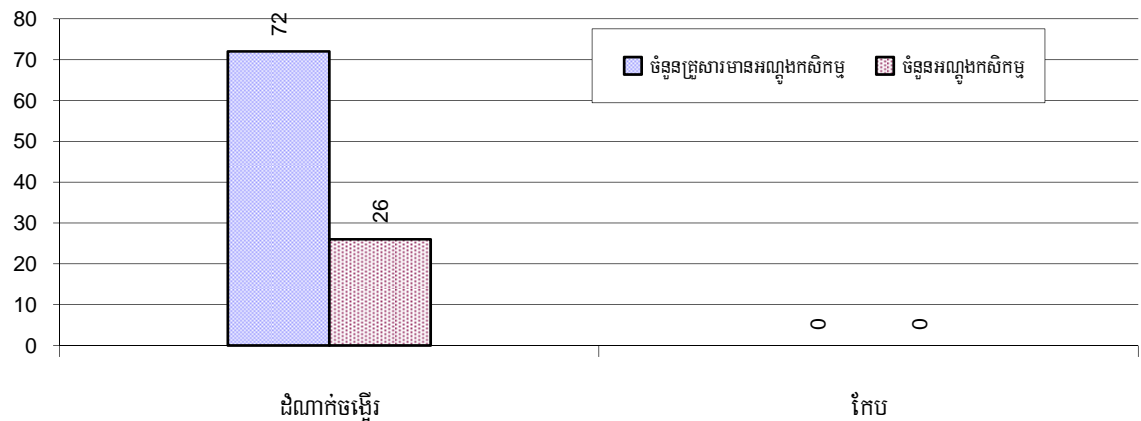

**៦.៥.១២ គ្រួសារកសិករមានដីស្រែតិចជាង១ហិកតា**

បរិយាយ	2006	2007	2008	
	%	%	%	ចំនួន
គ្រួសារដែលមានដីស្រែតិចជាងមួយហិកតា	62%	61%	38%	2,138 គ្រួសារ
គ្រួសារដែលគ្មានដីស្រែ	3%	3%	3%	149 គ្រួសារ

**សម្គាល់:** គណនាតាមចំនួនគ្រួសារសរុប ដែលមានដីស្រែ ។



**៦.៥.១៣ ភាគរយគ្រួសារកសិករមានជីវិតស្រួលជាង១ឃុំតា និងគ្មានជីវិតស្រួលផ្ទាល់ខ្លួនតាមស្រុក ឆ្នាំ២០០៨**

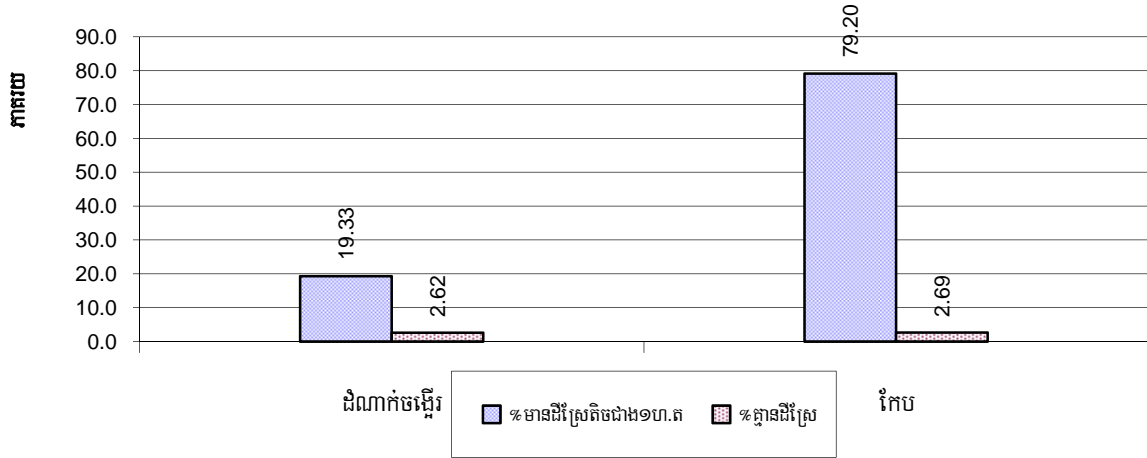

*សម្គាល់: គណនាផ្អែកលើមូលដ្ឋាននៃចំនួនគ្រួសារសរុបដែលជាកសិករ ។*

**៦.៥.១៤ តំលៃស្រូវលក់ចេញជាមធ្យម ឆ្នាំ២០០៦-២០០៨**

បរិយាយ	2006	2007	2008
តំលៃលក់ស្រូវចេញជាអតិបរមា	685 រៀល/គ.ក្រ	807 រៀល/គ.ក្រ	808 រៀល/គ.ក្រ
តំលៃលក់ស្រូវចេញជាអប្បបរមា	513 រៀល/គ.ក្រ	664 រៀល/គ.ក្រ	638 រៀល/គ.ក្រ
តំលៃលក់ស្រូវចេញជាមធ្យម	599 រៀល/គ.ក្រ	735 រៀល/គ.ក្រ	723 រៀល/គ.ក្រ
បរិមាណផលស្រូវជាមធ្យមក្នុង១នាក់	155 គ.ក្រ/នាក់	155 គ.ក្រ/នាក់	178 គ.ក្រ/នាក់

**៦.៥.១៥ តំលៃស្រូវលក់ចេញជាអប្បបរមានិងអតិបរមា គិតជាសៀលក្នុង១គ.ក្រ តាមស្រុក ក្នុងឆ្នាំ២០០៨**

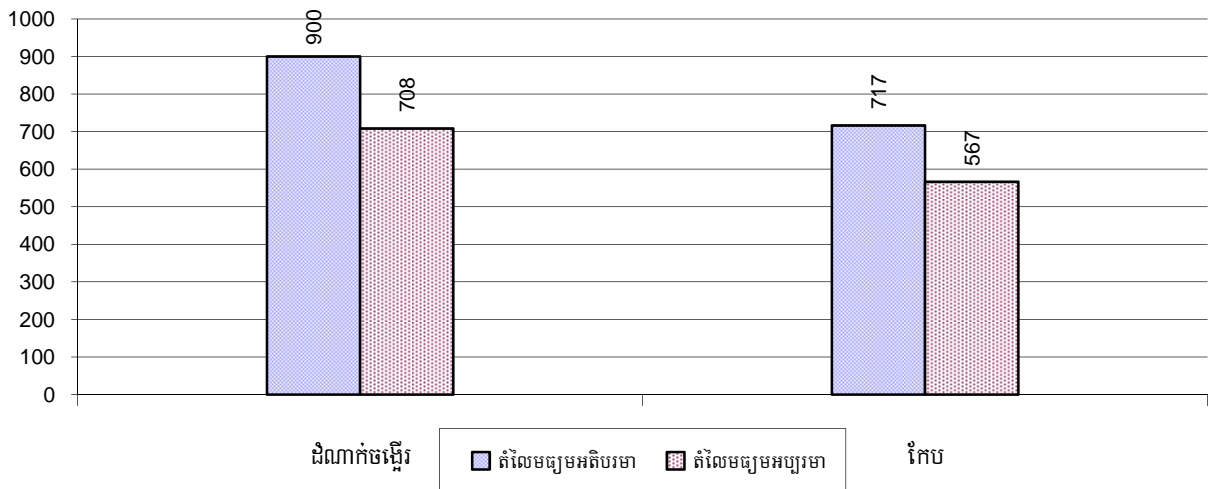

### ៦.៥.១៦ ផលិតផលស្រូវគិតជាគ.ក្រក្នុងមនុស្សម្នាក់ តាមបណ្តាស្រុក ក្នុងឆ្នាំ២០០៨

ក្រាហ្វិកនេះបង្ហាញពីផលិតផលស្រូវប៉ុន្មានត្រូវបានផលិតក្នុង១ឆ្នាំ ក្នុងស្រុក គិតជាគ.ក្រក្នុងមនុស្សម្នាក់ ។



### ៦.៥.១៧ ទិន្នផលដំណាំផ្សេងៗ ឆ្នាំ២០០៦-២០០៨

ប្រភេទដំណាំ	2006	2007	2008
ផ្លែដីបានដាំដំណាំពោត	20 ហ.ត	19 ហ.ត	50 ហ.ត
ទិន្នផលជាមធ្យម ( ប៉ាន់ស្មាន ត/ហ.ត)	1.4 ត/ហ.ត	1.3 ត/ហ.ត	2.6 ត/ហ.ត
បរិមាណផល ( ប៉ាន់ស្មាន តោន)	28 ត	24 ត	129 ត
ផ្លែដីបានដាំដំណាំសណ្តែកស្បែង	0 ហ.ត	0 ហ.ត	0 ហ.ត
ទិន្នផលជាមធ្យម( ប៉ាន់ស្មាន ត/ហ.ត)	- ត/ហ.ត	- ត/ហ.ត	- ត/ហ.ត
បរិមាណផល( ប៉ាន់ស្មាន តោន)	- ត	- ត	- ត
ផ្លែដីបានដាំដំណាំសណ្តែកបាយ	1 ហ.ត	1 ហ.ត	0 ហ.ត
ទិន្នផលជាមធ្យម( ប៉ាន់ស្មាន ត/ហ.ត)	0.5 ត/ហ.ត	0.5 ត/ហ.ត	- ត/ហ.ត
បរិមាណផល( ប៉ាន់ស្មាន តោន)	1 ត	1 ត	- ត
ផ្លែដីបានដាំដំណាំសណ្តែកដី	9 ហ.ត	8 ហ.ត	9 ហ.ត
ទិន្នផលជាមធ្យម( ប៉ាន់ស្មាន ត/ហ.ត)	1.2 ត/ហ.ត	1.4 ត/ហ.ត	1.8 ត/ហ.ត
បរិមាណផល( ប៉ាន់ស្មាន តោន)	11 ត	11 ត	16 ត
ផ្លែដីបានដាំដំណាំដំឡូងមី	5 ហ.ត	4 ហ.ត	3 ហ.ត
ទិន្នផលជាមធ្យម( ប៉ាន់ស្មាន ត/ហ.ត)	1.7 ត/ហ.ត	1.7 ត/ហ.ត	1.8 ត/ហ.ត
បរិមាណផល( ប៉ាន់ស្មាន តោន)	8 ត	7 ត	4 ត
ផ្លែដីបានដាំដំណាំដំឡូងជ្វា	49 ហ.ត	50 ហ.ត	58 ហ.ត
ទិន្នផលជាមធ្យម( ប៉ាន់ស្មាន ត/ហ.ត)	2.2 ត/ហ.ត	2.3 ត/ហ.ត	2.5 ត/ហ.ត
បរិមាណផល( ប៉ាន់ស្មាន តោន)	108 ត	113 ត	144 ត

ប្រភេទដំណាំ	2006	2007	2008
ផ្ទៃដីបានដាំដំណាំ	2 ហិ.ត	1 ហិ.ត	0 ហិ.ត
ទិន្នផលជាមធ្យម( ប៉ាន់ស្មាន ត/ហិ.ត)	2.0 ត/ហិ.ត	1.0 ត/ហិ.ត	- ត/ហិ.ត
បរិមាណផល( ប៉ាន់ស្មាន តោន)	4 ត	1 ត	- ត

**៦.៥.១៨ ទិន្នផលដំណាំពោត សណ្តែកសៀង សណ្តែកបាយ(ត/ហិ.ត) តាមស្រុកក្នុងឆ្នាំ២០០៨**

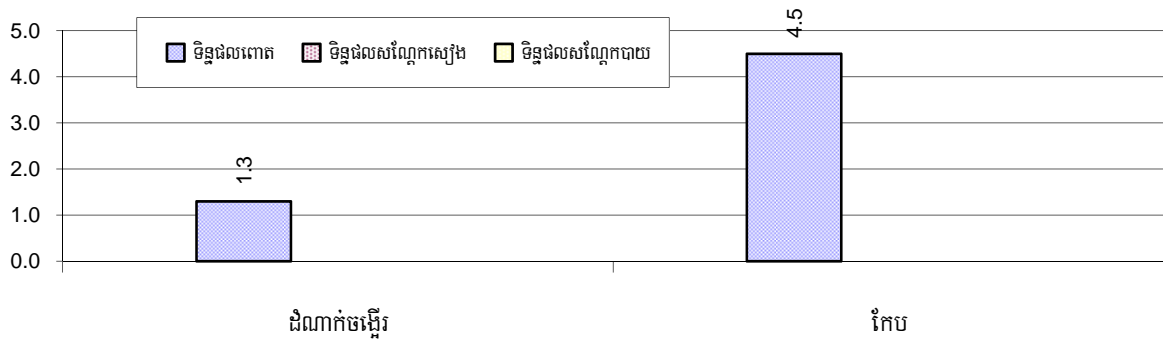

**៦.៥.១៩ ទិន្នផលដំណាំសណ្តែកដី និងដំឡូងមី(ត/ហិ.ត) តាមបណ្តាស្រុកក្នុងឆ្នាំ២០០៨**

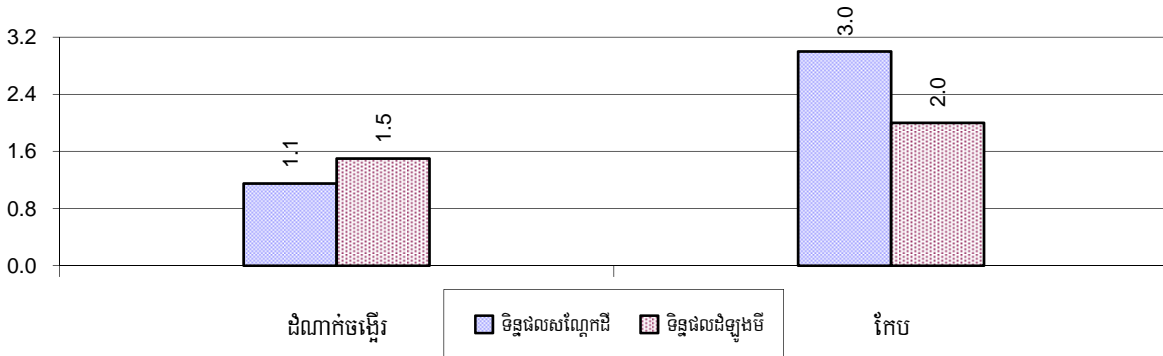

**៦.៥.២០ ទិន្នផលដំណាំល្ង និងដំឡូងជ្វា(ត/ហិ.ត) តាមបណ្តាក្រុងស្រុកក្នុងឆ្នាំ២០០៨**

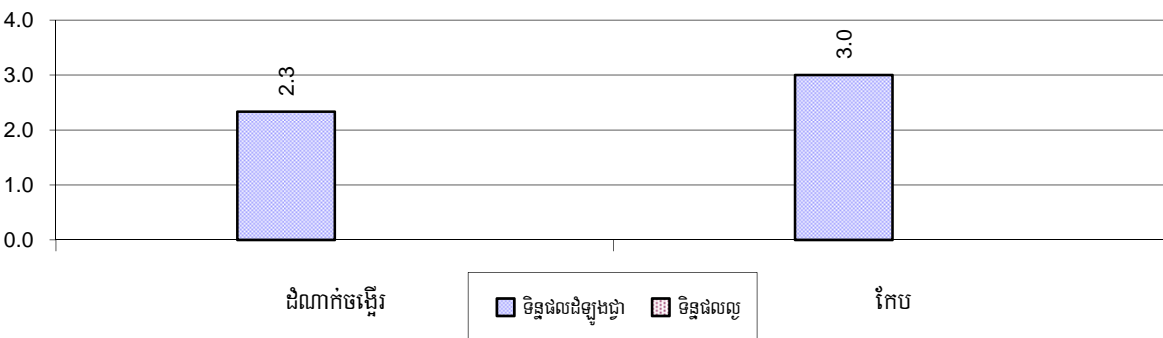

**៦.៥.២១ ភាគរយគ្រួសារកសិករមានដីចំការតិចជាង១ហិកតានិងគ្មានដីចំការផ្ទាល់ខ្លួន**

បរិយាយ	2006 %	2007 %	2008	
			%	ចំនួន
គ្រួសារដែលធ្វើចំការមានដីចំការតិចជាងមួយហិកតា	52%	56%	22%	160 គ្រួសារ
គ្រួសារដែលធ្វើចំការគ្មានដីចំការផ្ទាល់ខ្លួន	4%	5%	1%	7 គ្រួសារ

**សម្គាល់ ១ :** គណនាជាភាគរយនៃចំនួនគ្រួសារសរុបដែលមានមុខរបរសំខាន់គឺចំការ ។

**៦.៥.២២ ភាគរយគ្រួសារកសិករមានដីចំការតិចជាង១ហិកតានិងគ្មានដីចំការផ្ទាល់ខ្លួន តាមស្រុក ឆ្នាំ២០០៨**

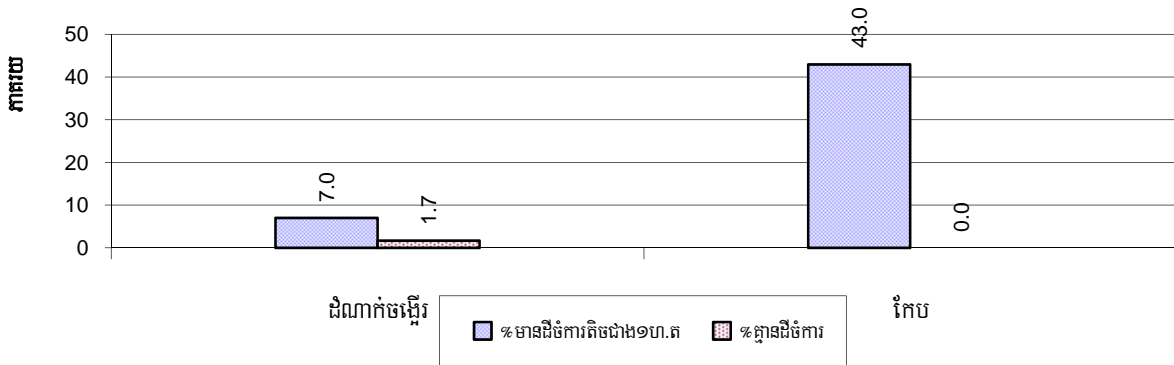

**សម្គាល់ :** ភាគរយគ្រួសារកសិករមានដីចំការតិចជាងមួយហិកតា និងគ្មានដីចំការ ជាភាគរយធៀបតែជាមួយគ្រួសារប្រកបរបរដំណាំចំការចំបងប៉ុណ្ណោះ មិនមែនធៀបជាមួយគ្រួសារសរុបទាំងអស់ក្នុងក្រុងស្រុកឡើយ ។

**៦.៥.២៣ ភាគរយគ្រួសារទិញមីកៅ ឆ្នាំ២០០៦-២០០៨**

បរិយាយ	2006 %	2007 %	2008	
			%	ចំនួន
គ្រួសារទិញមីកៅ-ក្របីសរុប	82%	80%	74%	5,543 គ្រួសារ
គ្រួសារទិញមីកៅ-ក្របីជាកំលាំងអូសទាញ	73%	67%	61%	4,586 គ្រួសារ

**សម្គាល់ :** ភាគរយគ្រួសារទិញមីកៅ-ក្របី គិតធៀបជាមួយគ្រួសារសរុប ។

**៦.៥.២៤ ចំនួនគោ-ក្របីទិញមី ឆ្នាំ២០០៦-២០០៨**

បរិយាយ	2006	2007	2008
ចំនួនគោ-ក្របីសរុប	13,639 ក្បាល	15,455 ក្បាល	15,560 ក្បាល
ផលធៀបក្នុង១គ្រួសារជាមធ្យម	2.4 ក្បាល/គ្រួសារ	2.7 ក្បាល/គ្រួសារ	3 ក្បាល/គ្រួសារ

**សម្គាល់ :** ផលធៀបចំនួនគោក្របី ជាមួយនិងគ្រួសារ គិតតែក្នុងអង្គគ្រួសារទិញមីកៅ-ក្របីប៉ុណ្ណោះ មិនគិតធៀបនឹងគ្រួសារសរុបឡើយ ។

**៦.៥.២៥ ផលធៀបគោ-ក្របីក្នុងមួយគ្រួសារ(ក្បាល/គ្រួសារ) តាមក្រុងស្រុក ក្នុងឆ្នាំ២០០៨**



**សម្គាល់:** ផលធៀបចំនួនគោក្របី ជាមួយនិងគ្រួសារ គិតតែក្នុងរង្វង់គ្រួសារចិញ្ចឹមគោ-ក្របីប៉ុណ្ណោះ មិនគិតធៀបនឹងគ្រួសារសរុបឡើយ ។

**៦.៥.២៦ ភាគរយគ្រួសារចិញ្ចឹមគោក្របីសរុប និងចិញ្ចឹមជាក់ឡាំងអូសទាញតាមក្រុងស្រុក ក្នុងឆ្នាំ២០០៨**

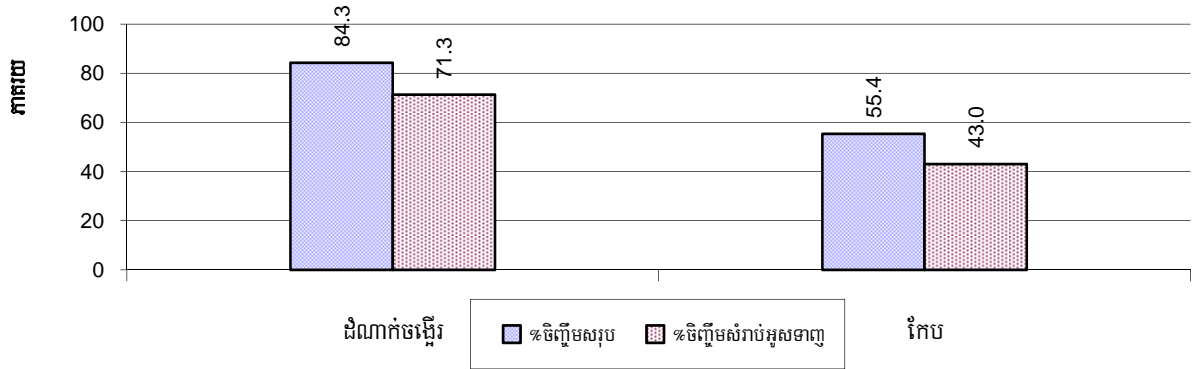

**សម្គាល់:** ផលធៀបចំនួនគោក្របី ជាមួយនិងគ្រួសារ គិតតែក្នុងរង្វង់គ្រួសារចិញ្ចឹមគោ-ក្របីប៉ុណ្ណោះ មិនគិតធៀបនឹងគ្រួសារសរុបឡើយ ។

**៦.៥.២៧ ចំនួននិងប្រភេទគ្រឿងយន្តកសិកម្មដែលមានប្រើប្រាស់នៅ តាមក្រុងស្រុក ក្នុងឆ្នាំ២០០៨**

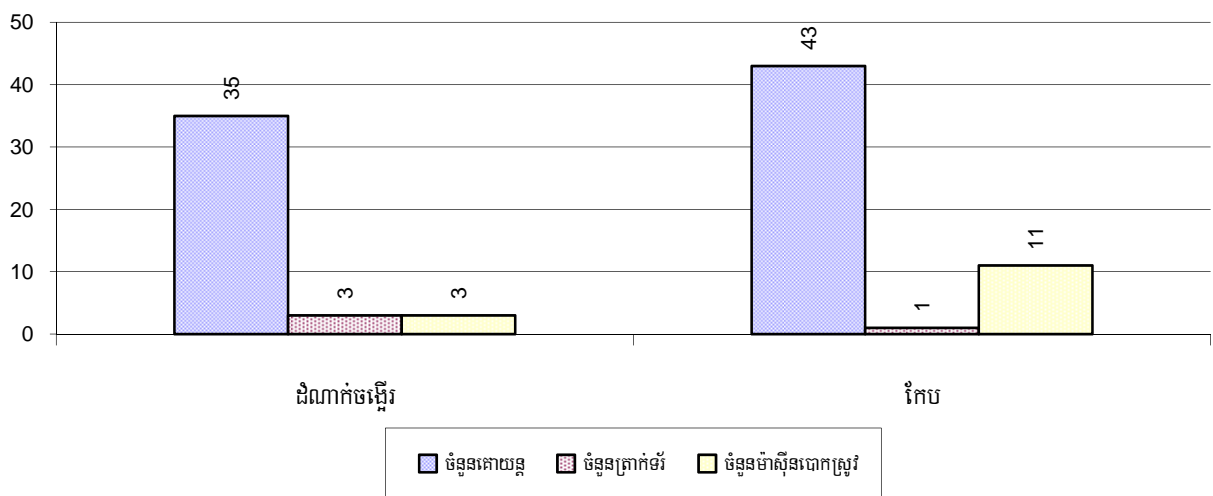

**៦.៥.២៨ គ្រួសារចិញ្ចឹមសត្វផ្សេងទៀតជាលក្ខណៈគ្រួសារ ឆ្នាំ២០០៦-២០០៨**

បរិយាយ	2006	2007	2008	
	%	%	%	ចំនួន
<b>គ្រួសារចិញ្ចឹមជ្រូកសរុប</b>	81%	81%	74%	5,547 គ្រួសារ
គ្រួសារចិញ្ចឹមជ្រូកលើសពី៣ក្បាល	14%	13%	13%	984 គ្រួសារ
<b>គ្រួសារចិញ្ចឹមមាន់សរុប</b>	95%	94%	84%	6,290 គ្រួសារ
គ្រួសារចិញ្ចឹមមាន់មេលើសពី៣ក្បាល	63%	73%	68%	5,122 គ្រួសារ
<b>គ្រួសារចិញ្ចឹមទាសរុប</b>	22%	15%	12%	915 គ្រួសារ
គ្រួសារចិញ្ចឹមទាមេលើសពី៥ក្បាល	15%	12%	10%	721 គ្រួសារ
<b>គ្រួសារចិញ្ចឹមព័-ច្រូម</b>	0%	0%	0%	10 គ្រួសារ
<b>គ្រួសារចិញ្ចឹមសេះ</b>	0%	0%	0%	11 គ្រួសារ

*សម្គាល់* : ភាគរយគ្រួសារចិញ្ចឹមសត្វគិតធៀបជាមួយគ្រួសារសរុប ។

**៦.៥.២៩ ភាគរយគ្រួសារចិញ្ចឹមជ្រូកតាមក្រុងស្រុក ក្នុងឆ្នាំ២០០៨**

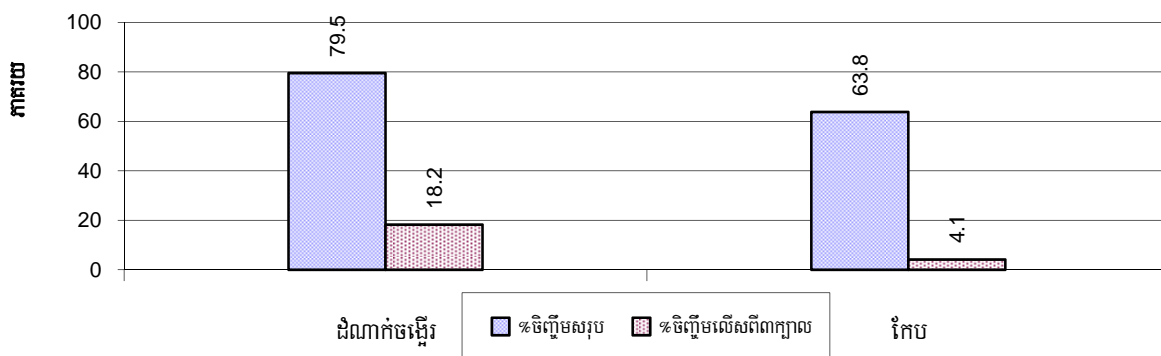

*សម្គាល់* : ភាគរយគ្រួសារចិញ្ចឹមជ្រូកគិតធៀបជាមួយគ្រួសារសរុបក្នុងស្រុក ។

**៦.៥.៣០ ភាគរយគ្រួសារចិញ្ចឹមមាន់តាមក្រុងស្រុក ក្នុងឆ្នាំ២០០៨**

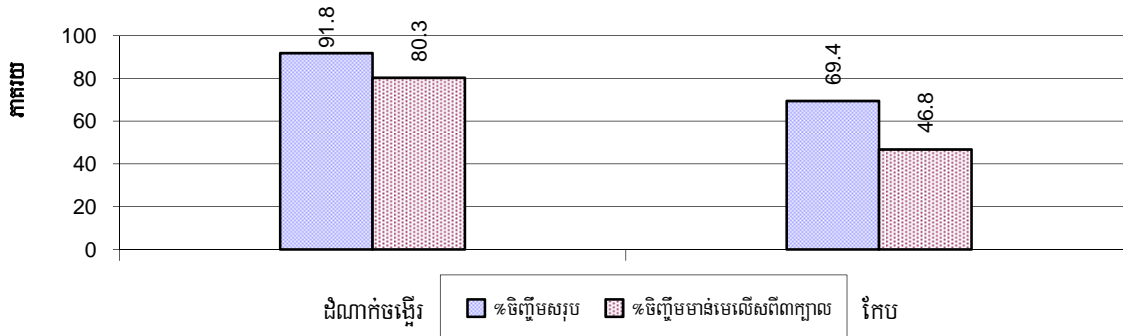

*សម្គាល់* : ភាគរយគ្រួសារចិញ្ចឹមមាន់គិតធៀបជាមួយគ្រួសារសរុបក្នុងស្រុក ។

**៦.៥.៣១ ភាគរយគ្រួសារទិញិមទាតាមក្រុងស្រុក ក្នុងឆ្នាំ២០០៨**

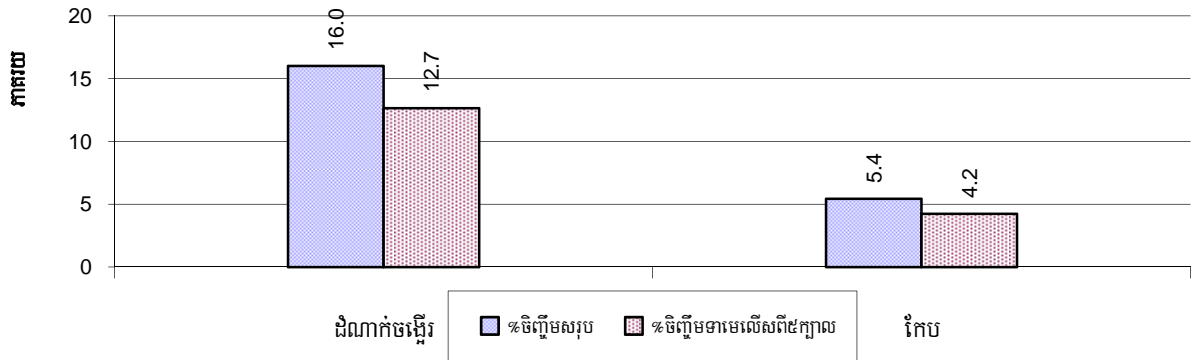

**សម្គាល់:** ភាគរយគ្រួសារទិញិមទា គិតធៀបជាមួយគ្រួសារសរុបក្នុងស្រុក ។

**៦.៥.៣២ ភាគរយគ្រួសារទិញិមសេះ និងពពែ/ច្រៀម តាមក្រុងស្រុក ក្នុងឆ្នាំ២០០៨**

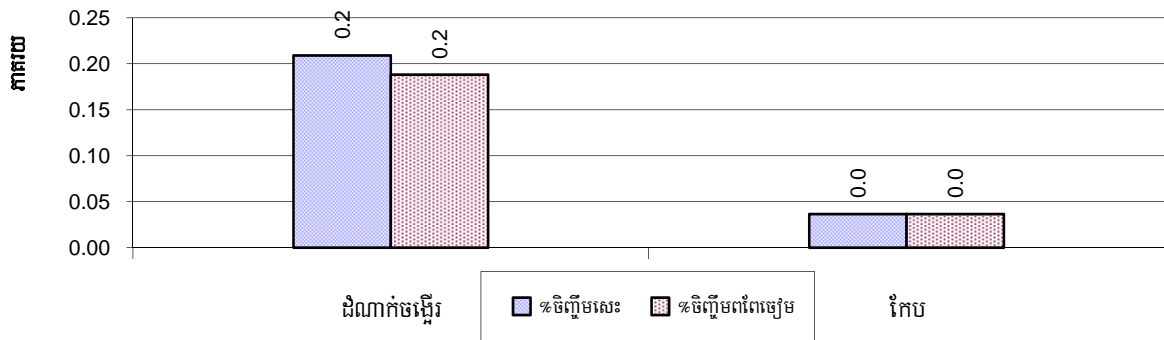

**សម្គាល់:** ភាគរយគ្រួសារទិញិមសេះ និងពពែ/ច្រៀម គិតធៀបជាមួយគ្រួសារសរុប ។

**៦.៥.៣៣ ចំនួនកសិដ្ឋានទិញិមសព្វ ឆ្នាំ២០០៦-២០០៨**

បរិយាយ	2006	2007	2008
ចំនួនកសិដ្ឋានទិញិមគោ-ក្របី	0 កសិដ្ឋាន	0 កសិដ្ឋាន	0 កសិដ្ឋាន
ចំនួនកសិដ្ឋានទិញិមជ្រូក	2 កសិដ្ឋាន	1 កសិដ្ឋាន	1 កសិដ្ឋាន
ចំនួនកសិដ្ឋានទិញិមពពែ-ច្រៀម	0 កសិដ្ឋាន	0 កសិដ្ឋាន	0 កសិដ្ឋាន
ចំនួនកសិដ្ឋានទិញិមម៉ាន់	0 កសិដ្ឋាន	0 កសិដ្ឋាន	3 កសិដ្ឋាន
ចំនួនកសិដ្ឋានទិញិមទា	0 កសិដ្ឋាន	0 កសិដ្ឋាន	1 កសិដ្ឋាន

**៦.៥.៣៤ ចំនួនកសិដ្ឋានចិញ្ចឹមសត្វ តាមក្រុងស្រុក ក្នុងឆ្នាំ២០០៨**

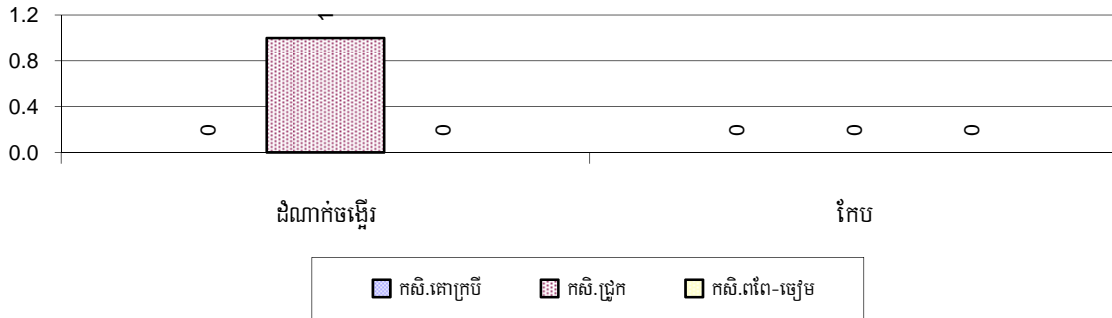

**សម្គាល់:** ចំនួនកសិដ្ឋាននេះគិតជាកន្លែង ដែលកត់ត្រាដោយមេភូមិ ដោយពុំមានរាប់ចំនួនសត្វជាក់ស្តែងក្នុងកសិដ្ឋាននីមួយៗឡើយ ។

**៦.៥.៣៥ ចំនួនកសិដ្ឋានចិញ្ចឹមមាន់និងទាតាមក្រុងស្រុក ក្នុងឆ្នាំ២០០៨**

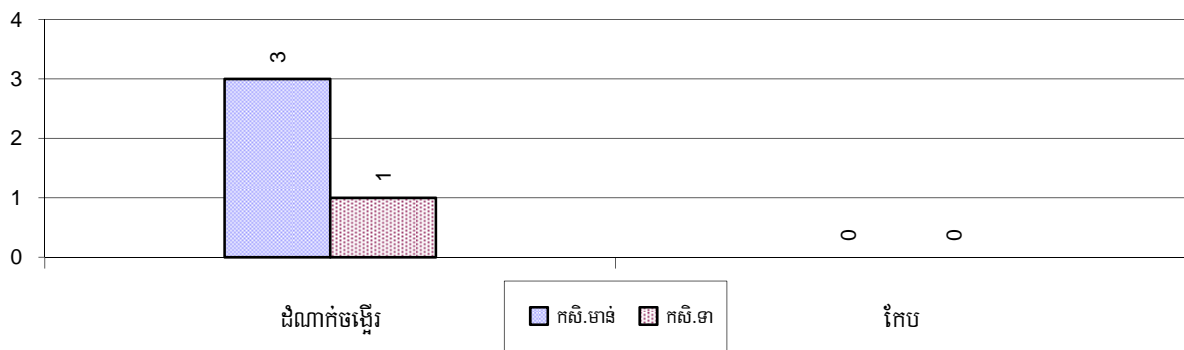

**សម្គាល់:** ចំនួនកសិដ្ឋាននេះគិតជាកន្លែង ដែលកត់ត្រាដោយមេភូមិ ដោយពុំមានរាប់ចំនួនសត្វជាក់ស្តែងក្នុងកសិដ្ឋាននីមួយៗឡើយ ។

**៦.៥.៣៦ គ្រួសារចិញ្ចឹមត្រី ឆ្នាំ២០០៦-២០០៨**

បរិយាយ	2006	2007	2008
គ្រួសារចិញ្ចឹមត្រីសរុប	12 គ្រួសារ	15 គ្រួសារ	12 គ្រួសារ
% គ្រួសារចិញ្ចឹមត្រីសរុប	0%	0%	0%
គ្រួសារចិញ្ចឹមត្រីក្នុងស្រះ	12 គ្រួសារ	15 គ្រួសារ	12 គ្រួសារ
% គ្រួសារចិញ្ចឹមត្រីក្នុងស្រះ	0%	0%	0%
ចំនួនស្រះចិញ្ចឹមត្រី	12 ស្រះ	15 ស្រះ	12 ស្រះ
ចំនួនស្រះក្នុងមួយគ្រួសារ	1.0 ស្រះ/គ្រួសារ	1.0 ស្រះ/គ្រួសារ	1.0 ស្រះ/គ្រួសារ
គ្រួសារចិញ្ចឹមត្រីតាមបែ	0 គ្រួសារ	0 គ្រួសារ	0 គ្រួសារ
% គ្រួសារចិញ្ចឹមត្រីតាមបែ	0%	0%	0%
ចំនួនបែចិញ្ចឹមត្រី	0 បែ	0 បែ	0 បែ
ចំនួនបែត្រីក្នុងមួយគ្រួសារ	- បែ/គ្រួសារ	- បែ/គ្រួសារ	- បែ/គ្រួសារ

**សម្គាល់:** ការប្រៀបធៀប គិតតែក្នុងចំណោមគ្រួសារដែលបានចិញ្ចឹមត្រីប៉ុណ្ណោះ មិនមែនធៀបជាមួយគ្រួសារសរុបឡើយ ។



**៦.៥.៣៧ ភាគរយគ្រួសារចិញ្ចឹមត្រីតាមក្រុងស្រុក ក្នុងឆ្នាំ២០០៨**

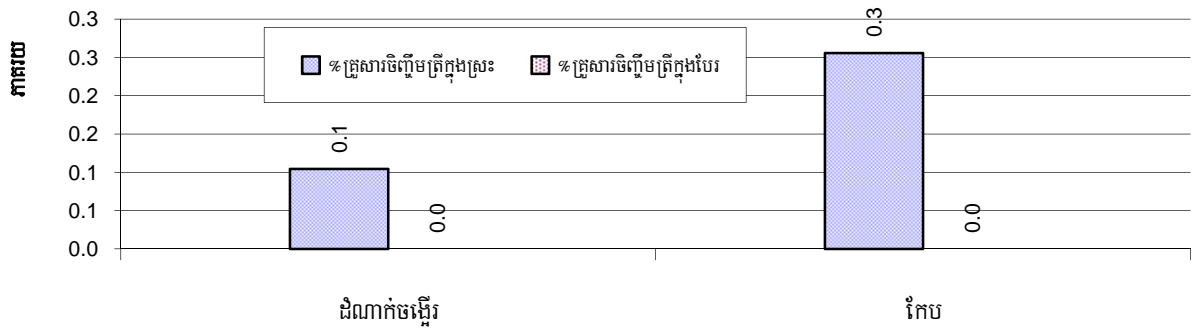

**សម្គាល់:** ភាគរយគ្រួសារចិញ្ចឹមត្រីគិតធៀបជាមួយគ្រួសារសរុបក្នុងស្រុក ។

**៦.៥.៣៨ កសិដ្ឋានចិញ្ចឹមបង្កា ចង្កា ឆ្នាំ២០០៦-២០០៨**

បរិយាយ	2006	2007	2008
គ្រួសារចិញ្ចឹមបង្កា	1 គ្រួសារ	1 គ្រួសារ	1 គ្រួសារ
% គ្រួសារចិញ្ចឹមបង្កា	0%	0%	0%
សរុបក្រឡាផ្ទៃស្រែចិញ្ចឹមបង្កា	1 ស្រះ	1 ស្រះ	1 ស្រះ
គ្រួសារចិញ្ចឹមបង្កា	2 ហ.ត	1 ហ.ត	1 ហ.ត
ក្រឡាផ្ទៃស្រែចិញ្ចឹមបង្កាក្នុង១គ្រួសារ	2 ហ.ត/គ្រួសារ	1 ហ.ត/គ្រួសារ	1 ហ.ត/គ្រួសារ
គ្រួសារចិញ្ចឹមបង្កា	0 គ្រួសារ	0 គ្រួសារ	0 គ្រួសារ
% គ្រួសារចិញ្ចឹមបង្កា	0%	0%	0%
ចំនួនស្រះចិញ្ចឹមបង្កា	0 ស្រះ	0 ស្រះ	0 ស្រះ
ចំនួនស្រះចិញ្ចឹមបង្កាក្នុង១គ្រួសារ	- ស្រះ/គ្រួសារ	- ស្រះ/គ្រួសារ	- ស្រះ/គ្រួសារ
ចំនួនបែចិញ្ចឹមបង្កា	0 បែ	0 បែ	0 បែ
ចំនួនបែចិញ្ចឹមបង្កាក្នុង១គ្រួសារ	0 បែ/គ្រួសារ	0 បែ/គ្រួសារ	0 បែ/គ្រួសារ

**សម្គាល់:** ការប្រៀបធៀប គិតតែក្នុងចំណោមគ្រួសារដែលបានអនុវត្តវារីវប្បកម្មប៉ុណ្ណោះ មិនមែនធៀបជាមួយគ្រួសារសរុបឡើយ ។

**៦.៥.៣៩ ចំនួនគ្រួសារចិញ្ចឹមបង្កា និងចំនួនស្រែបង្កា តាមចណ្តាឃុំសង្កាត់ ក្នុងឆ្នាំ២០០៨**

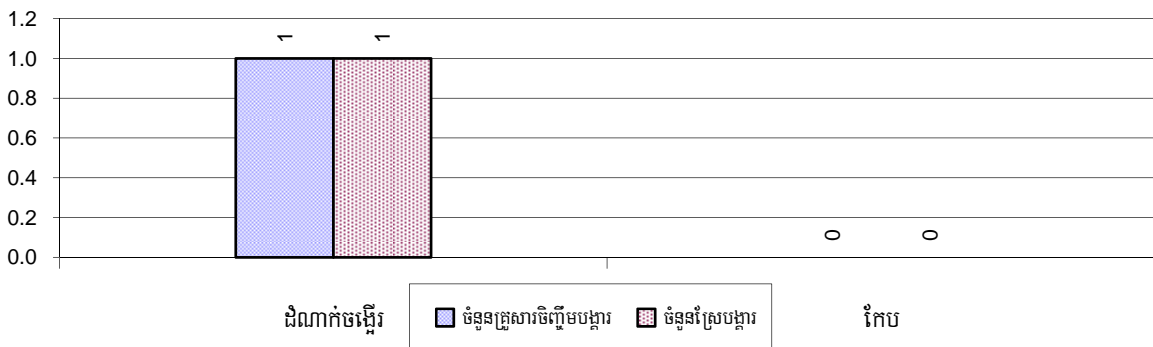

## ៧. ផ្នែកសង្គមកិច្ច

### ៧.១ ការអប់រំ

#### ៧.១.១ កម្រិតមត្តេយ្យសិក្សាក្នុងខេត្ត ឆ្នាំ២០០៦-២០០៨

បរិយាយ	2006	2007	2008
ចំនួនកន្លែងមត្តេយ្យសហគមន៍	0 សាលា	3 សាលា	3 សាលា
ចំនួនបន្ទប់រៀនមត្តេយ្យសហគមន៍	0 បន្ទប់	3 បន្ទប់	3 បន្ទប់
ចំនួនថ្នាក់រៀនមត្តេយ្យសហគមន៍	0 ថ្នាក់	5 ថ្នាក់	5 ថ្នាក់
ចំនួនគ្រូបង្រៀនមត្តេយ្យសហគមន៍	0 នាក់	0 នាក់	4 នាក់
ចំនួនគ្រូបង្រៀនស្រីមត្តេយ្យសហគមន៍	0 ស្រី	0 ស្រី	3 ស្រី
ចំនួនសាលាមត្តេយ្យរដ្ឋនិងឯកជន	8 សាលា	8 សាលា	10 សាលា
ចំនួនបន្ទប់រៀនមត្តេយ្យរដ្ឋនិងឯកជន	11 បន្ទប់	11 បន្ទប់	14 បន្ទប់
ចំនួនថ្នាក់រៀនមត្តេយ្យរដ្ឋនិងឯកជន	12 ថ្នាក់	11 ថ្នាក់	14 ថ្នាក់
ចំនួនគ្រូបង្រៀនមត្តេយ្យរដ្ឋនិងឯកជន	11 នាក់	9 នាក់	14 នាក់
ចំនួនគ្រូបង្រៀនស្រីមត្តេយ្យរដ្ឋនិងឯកជន	9 ស្រី	8 ស្រី	13 ស្រី

#### ៧.១.២ ភាគរយកុមារចុះឈ្មោះចូលរៀនកម្រិតមត្តេយ្យសិក្សា ឆ្នាំ២០០៦-២០០៨

តារាងនេះបង្ហាញពីភាគរយនៃកុមារសរុបអាយុ៣-៥ឆ្នាំចូលរៀនសាលាមត្តេយ្យ

បរិយាយ	2006 %	2007 %	2008	
			%	ចំនួន
កុមារសរុបអាយុ៣-៥ឆ្នាំរៀនថ្នាក់មត្តេយ្យ (ទាំងអស់)	13%	11%	4%	135 នាក់
កុមារអាយុ៣-៥ឆ្នាំរៀនថ្នាក់មត្តេយ្យសហគមន៍	8%	8%	0%	10 នាក់
កុមារអាយុ៣-៥ឆ្នាំរៀនថ្នាក់មត្តេយ្យរដ្ឋនិងឯកជន	5%	2%	4%	125 នាក់

**សម្គាល់:** ផលធៀបគិតជាមួយក្រុមអាយុសរុប ។

**៧.១.៣ ភាគរយកុមារអាយុពី៣-៥ឆ្នាំរៀនសាលាមត្តេយ្យតាមក្រុងស្រុក ក្នុងឆ្នាំ២០០៨**

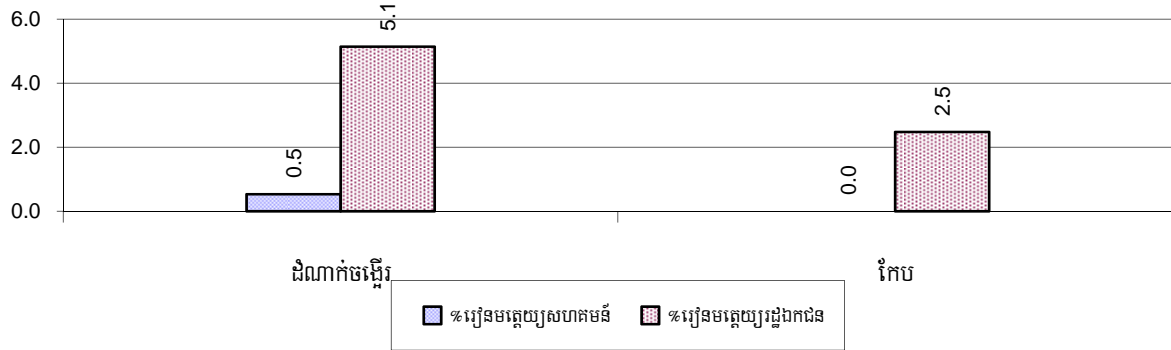

**៧.១.៤ ស្ថានភាពកម្រិតសិក្សាអប់រំជាមូលដ្ឋានរយៈពេល៥ឆ្នាំ ២០០៦-២០០៨**

**សាលាបឋមសិក្សា**

បរិយាយ	2006	2007	2008
ចំនួនសាលាកម្រិតបឋមសិក្សា	23 សាលា	24 សាលា	26 សាលា
ចំនួនបន្ទប់រៀនកម្រិតបឋមសិក្សា	126 បន្ទប់	120 បន្ទប់	139 បន្ទប់
ចំនួនថ្នាក់រៀនកម្រិតបឋមសិក្សា	171 ថ្នាក់	161 ថ្នាក់	180 ថ្នាក់
ចំនួនគ្រូបង្រៀនកម្រិតបឋមសិក្សា	188 នាក់	209 នាក់	268 នាក់
ផលធៀបកុមារអាយុ៦ទៅ១១ឆ្នាំធ្វើបន្តិចចំនួនសាលា	247	234	214
ផលធៀបកុមារអាយុ៦ទៅ១១ឆ្នាំធ្វើបន្តិចចំនួនបន្ទប់រៀន	45	47	40
ផលធៀបកុមារអាយុ៦ទៅ១១ឆ្នាំធ្វើបន្តិចចំនួនថ្នាក់រៀន	33	35	31
ផលធៀបកុមារអាយុ៦ទៅ១១ឆ្នាំធ្វើបន្តិចចំនួនគ្រូបង្រៀន	30	27	21

**សម្គាល់:** តាមនិយាមអប់រំ កុមារអាយុ៦ទៅ១១ឆ្នាំ ត្រូវរៀននៅបឋមសិក្សា និងចាប់ពី១២ទៅ១៤ ឆ្នាំ គឺរៀននៅអនុវិទ្យាល័យ ប៉ុន្តែតាមសភាព ជាក់ស្តែងនៅ មូលដ្ឋានមួយចំនួនចន្លោះអាយុនេះអាចមានការប្រែប្រួលខ្លះ ។

**សាលាអនុវិទ្យាល័យ**

បរិយាយ	2006	2007	2008
ចំនួនសាលាកម្រិតអនុវិទ្យាល័យ	4 សាលា	4 សាលា	4 សាលា
ចំនួនបន្ទប់រៀនកម្រិតអនុវិទ្យាល័យ	21 បន្ទប់	35 បន្ទប់	35 បន្ទប់
ចំនួនថ្នាក់រៀនកម្រិតអនុវិទ្យាល័យ	40 ថ្នាក់	29 ថ្នាក់	30 ថ្នាក់
ចំនួនគ្រូបង្រៀនកម្រិតអនុវិទ្យាល័យ	116 នាក់	169 នាក់	100 នាក់
ផលធៀបកុមារអាយុ១២ទៅ១៤ឆ្នាំធ្វើបន្តិចចំនួនសាលា	702	714	703
ផលធៀបកុមារអាយុ១២ទៅ១៤ឆ្នាំធ្វើបន្តិចចំនួនបន្ទប់រៀន	134	82	80
ផលធៀបកុមារអាយុ១២ទៅ១៤ឆ្នាំធ្វើបន្តិចចំនួនថ្នាក់រៀន	70	98	94
ផលធៀបកុមារអាយុ១២ទៅ១៤ឆ្នាំធ្វើបន្តិចចំនួនគ្រូបង្រៀន	24	17	28

**៧.១.៥ ផលធៀបកុមារ ៦-១១ឆ្នាំ និង១២-១៤ឆ្នាំ ជាមួយចំនួនគ្រូបង្រៀនតាមស្រុក ក្នុងឆ្នាំ២០០៨**

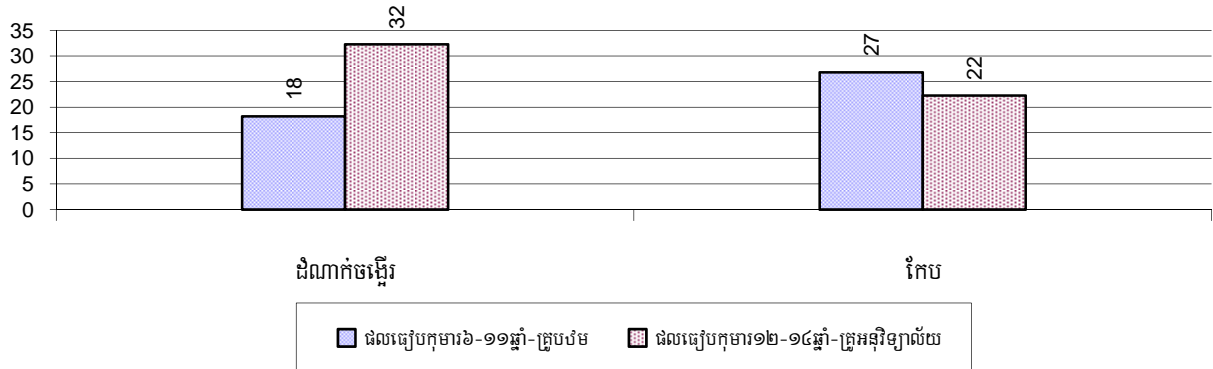

**៧.១.៦ ផលធៀបកុមារ ៦-១១ឆ្នាំ និង១២-១៤ឆ្នាំ ជាមួយចំនួនបន្ទប់ស្រុកតាមស្រុក ក្នុងឆ្នាំ២០០៨**

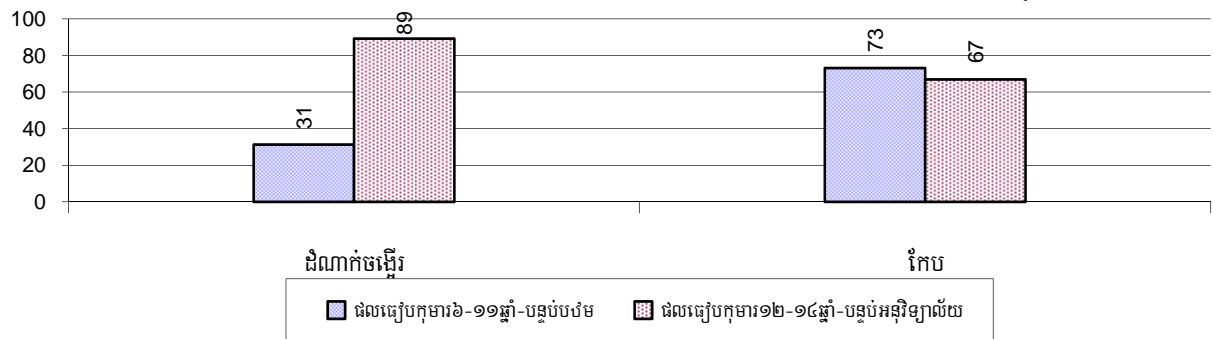

**៧.១.៧ ស្ថានភាពកុមារចុះឈ្មោះចូលរៀនកម្រិតបឋមសិក្សា ឆ្នាំ២០០៦-២០០៨**

បរិយាយ	2006	2007	2008	
	%	%	%	ចំនួន
កុមារសរុបអាយុពី៦-១១ឆ្នាំទាំងអស់	17%	16%	16%	5,569 នាក់
កុមារអាយុពី៦-១១ឆ្នាំកំពុងរៀន	83%	81%	74%	4,115 នាក់
កុមារអាយុពី៦-១១ឆ្នាំមិនទៅរៀន	17%	19%	26%	1,454 នាក់
កុមារិសរុបអាយុពី៦-១១ឆ្នាំទាំងអស់	16%	14%	15%	2,617 នាក់
កុមារិអាយុពី៦-១១ឆ្នាំកំពុងរៀន	83%	79%	77%	2,022 នាក់
កុមារិអាយុពី៦-១១ឆ្នាំមិនទៅរៀន	17%	21%	23%	595 នាក់
កុមារាសរុបអាយុពី៦-១១ឆ្នាំទាំងអស់	18%	17%	16%	2,952 នាក់
កុមារាអាយុពី៦-១១ឆ្នាំកំពុងរៀន	83%	83%	71%	2,093 នាក់
កុមារាអាយុពី៦-១១ឆ្នាំមិនទៅរៀន	17%	17%	29%	859 នាក់

**សម្គាល់៖** ភាគរយគណនាផ្អែកលើមូលដ្ឋាននៃចំនួនក្មេងក្រុមអាយុ៦-១១ឆ្នាំ សរុប សម្រាប់ជួរទី៣ និងសម្រាប់កុមារា-កុមារិ សរុបអាយុ៦-១១ឆ្នាំ ។  
**សម្គាល់២៖** ចំនួនកុមារិ កុមារា អាយុ៦-១១ឆ្នាំ កំពុងរៀន និងមិនទៅរៀន នៅបឋមសិក្សា គិតធៀបតែជាមួយកុមារសរុបក្នុងក្រុមអាយុ ៦-១១ឆ្នាំ ប៉ុណ្ណោះ ដើម្បីអោយដឹងថា ក្នុងចំណោមកុមារ៦-១១ឆ្នាំទាំងនោះ មានប៉ុន្មាន ភាគរយដែលកំពុងរៀន និងប៉ុន្មានភាគរយទៀតមិនទៅ (ស្រីប៉ុន្មាន ប្រុស ប៉ុន្មាន) ។

**៧.១.៨ ភាគរយកុមារអាយុ ៦-១១ ឆ្នាំមិនទៅរៀនតាមក្រុងស្រុក ក្នុងឆ្នាំ២០០៨**

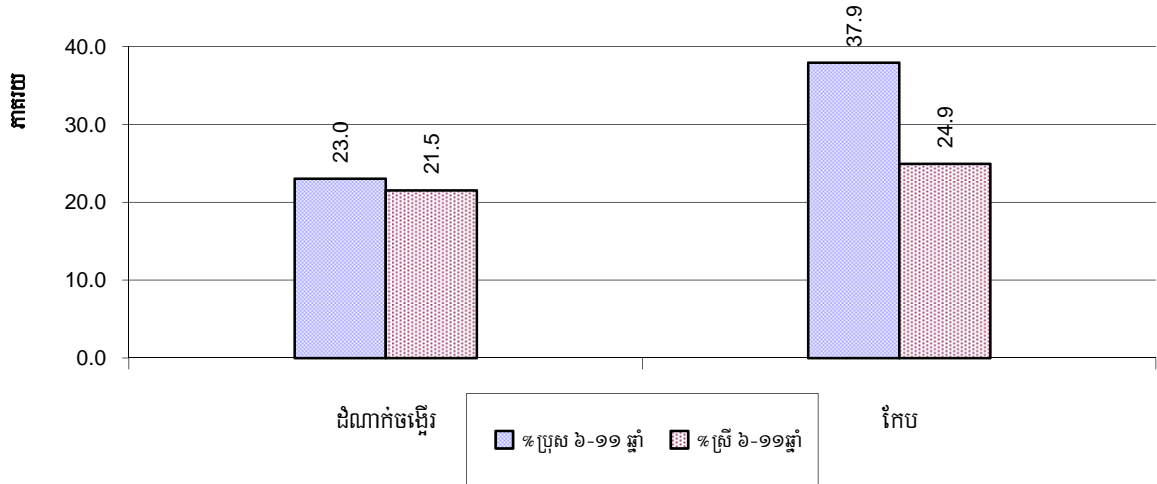

**សម្គាល់:** ភាគរយគណនាផ្អែកលើមូលដ្ឋាននៃចំនួនក្មេងក្រុមអាយុ៦-១១ឆ្នាំ សរុបក្នុងឃុំសង្កាត់

**៧.១.៩ ស្ថានភាពកុមារអាយុ៦ឆ្នាំបានចូលរៀន ឆ្នាំ២០០៦-២០០៨**

បរិយាយ	2006	2007	2008	
	%	%	%	ចំនួន
កុមារសរុបអាយុពី ៦ ឆ្នាំទាំងអស់	4%	3%	4%	1,369 នាក់
កុមារអាយុពី ៦ ឆ្នាំកំពុងរៀន	70%	68%	60%	820 នាក់
កុមារអាយុពី ៦ ឆ្នាំមិនទៅរៀន	30%	32%	40%	549 នាក់

**សម្គាល់:** ជួរទី១គណនាជាភាគរយនៃប្រជាជនសរុប ។ ជួរទី២ និងទី៣ គណនាជាភាគរយនៃចំនួនកុមារអាយុ៦ឆ្នាំសរុប ។

**៧.១.១០ ភាគរយកុមារានិងកុមារីគ្រប់អាយុ៦ឆ្នាំមិនទាន់បានចុះឈ្មោះចូលរៀនតាមស្រុក ក្នុងឆ្នាំ២០០៨**

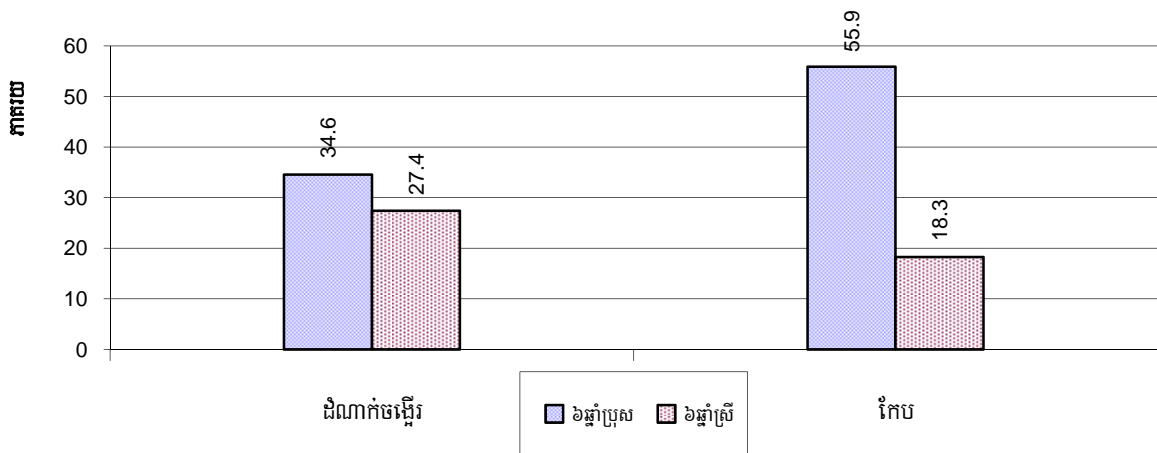

**សម្គាល់:** គណនាគិតជាភាគរយនៃកុមារអាយុ៦ឆ្នាំសរុប ។

**៧.១.១១ ចំនួនកុមារអាយុ៥ឆ្នាំតាមក្រុងស្រុកនីមួយៗ ក្នុងឆ្នាំ២០០៨**

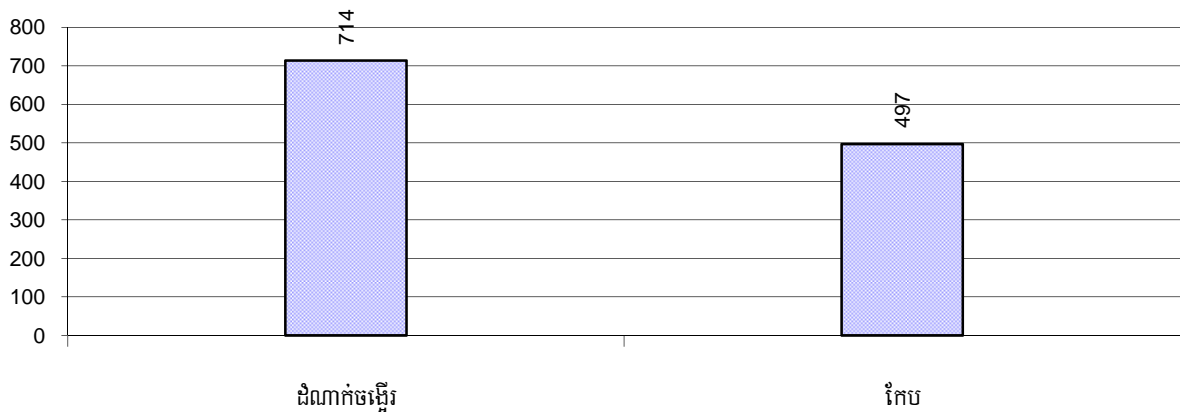

**៧.១.១២ ស្ថានភាពកុមារមូលដ្ឋានកម្រិតអនុវិទ្យាល័យ ឆ្នាំ២០០៦-២០០៨**

បរិយាយ	2006	2007	2008	
	%	%	%	ចំនួន
កុមារសរុបអាយុ១២-១៤ឆ្នាំ	8%	8%	8%	2,811 នាក់
កុមារអាយុ១២-១៤ឆ្នាំកំពុងរៀន	82%	78%	72%	2,013 នាក់
កុមារអាយុ១២-១៤ឆ្នាំមិនទៅរៀន	18%	22%	28%	798 នាក់
កុមារីសរុបអាយុ១២-១៤ឆ្នាំ	8%	8%	8%	1,384 នាក់
កុមារីអាយុ១២-១៤ឆ្នាំកំពុងរៀន	84%	79%	75%	1,036 នាក់
កុមារីអាយុ១២-១៤ឆ្នាំមិនទៅរៀន	16%	21%	25%	348 នាក់
កុមារាសរុបអាយុ១២-១៤ឆ្នាំ	9%	8%	8%	1,427 នាក់
កុមារាអាយុ១២-១៤ឆ្នាំកំពុងរៀន	80%	76%	68%	977 នាក់
កុមារាអាយុ១២-១៤ឆ្នាំមិនទៅរៀន	20%	24%	32%	450 នាក់

**សម្គាល់:** ភាគរយកុមារសរុប កុមារី កុមារា អាយុ១២-១៤ឆ្នាំ កំពុងរៀន និងមិនទៅរៀន នៅអនុវិទ្យាល័យ គិតធៀបតែជាមួយ កុមារសរុបក្នុងក្រុម អាយុ ១២-១៤ឆ្នាំប៉ុណ្ណោះ ដើម្បីអោយដឹងថា ក្នុងចំណោមកុមារ១២-១៤ឆ្នាំ ទាំងនោះ មានប៉ុន្មាន ភាគរយដែលកំពុងរៀន និងប៉ុន្មានភាគរយ ទៀតមិនទៅរៀន (ស្រីប៉ុន្មាន ប្រុសប៉ុន្មាន) ។ លើកលែងតែជូនទី១នៃផ្នែកនីមួយៗ ដែលគណនាតាមមូលដ្ឋាននៃកុមារសរុប ។

**៧.១.១៣ ភាគរយកុមារានិងកុមារីអាយុ ១២-១៤ ឆ្នាំមិនទៅរៀនតាមក្រុងស្រុក ក្នុងឆ្នាំ២០០៨**

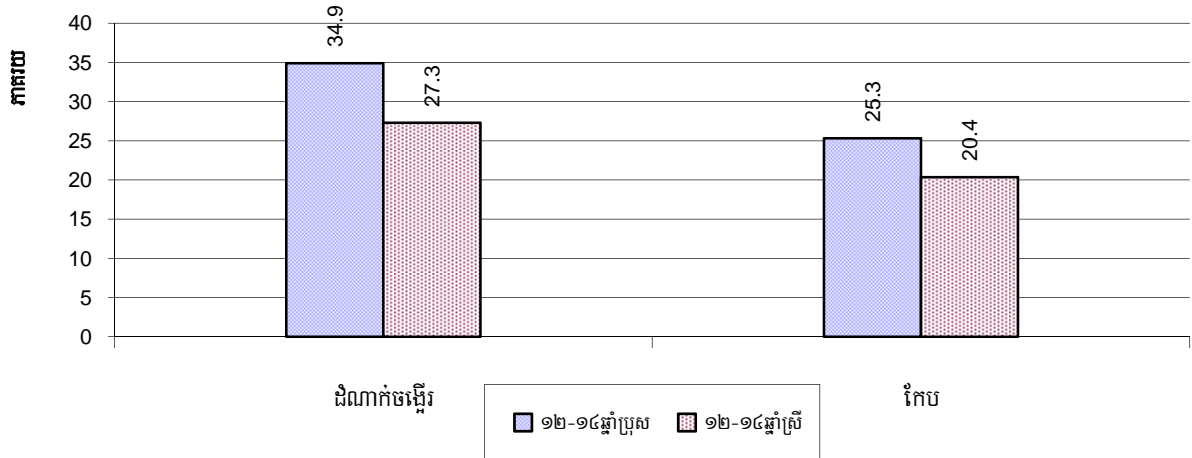

*សម្គាល់: គណនា គិតជាភាគរយនៃកុមារអាយុ ១២-១៤ឆ្នាំសរុបក្នុងឃុំសង្កាត់នីមួយៗ ។*

**៧.១.១៤ ស្ថានភាពកម្រិតសិក្សាវិទ្យាល័យ ឆ្នាំ២០០៦-២០០៨**

បរិយាយ	2006	2007	2008
ចំនួនសាលាកម្រិតវិទ្យាល័យ	1 សាលា	1 សាលា	1 សាលា
ចំនួនបន្ទប់រៀនកម្រិតវិទ្យាល័យ	8 បន្ទប់	14 បន្ទប់	31 បន្ទប់
ចំនួនថ្នាក់រៀនកម្រិតវិទ្យាល័យ	15 ថ្នាក់	25 ថ្នាក់	31 ថ្នាក់
ចំនួនគ្រូបង្រៀនកម្រិតវិទ្យាល័យ	12 នាក់	16 នាក់	69 នាក់
ផលធៀបយុវជនអាយុ១៥ទៅ១៧ឆ្នាំធៀបនឹងចំនួនសាលា	2,873	3,015	2,752
ផលធៀបយុវជនអាយុ១៥ទៅ១៧ឆ្នាំធៀបនឹងចំនួនបន្ទប់រៀន	359	215	89
ផលធៀបយុវជនអាយុ១៥ទៅ១៧ឆ្នាំធៀបនឹងចំនួនថ្នាក់រៀន	192	121	89
ផលធៀបយុវជនអាយុ១៥ទៅ១៧ឆ្នាំធៀបនឹងចំនួនគ្រូបង្រៀន	239	188	40

**៧.១.១៥ ស្ថានភាពយុវជនអាយុ១៥-១៧ឆ្នាំចុះឈ្មោះចូលរៀន ឆ្នាំ២០០៦-២០០៨**

បរិយាយ	2006	2007	2008
ចំនួនយុវជនអាយុ១៥-១៧ឆ្នាំ	2,873 នាក់	3,015 នាក់	2,752 នាក់
ចំនួនយុវជនអាយុ១៥-១៧ឆ្នាំមិនបាននៅរៀន	490 នាក់	499 នាក់	594 នាក់
ភាគរយយុវជនអាយុ១៥-១៧ឆ្នាំមិនបាននៅរៀន	17%	17%	22%

**៧.១.១៦ ភាគរយយុវជនអាយុ១៥-១៧ឆ្នាំមិនបានទៅរៀន តាមក្រុងស្រុក ក្នុងឆ្នាំ២០០៨**

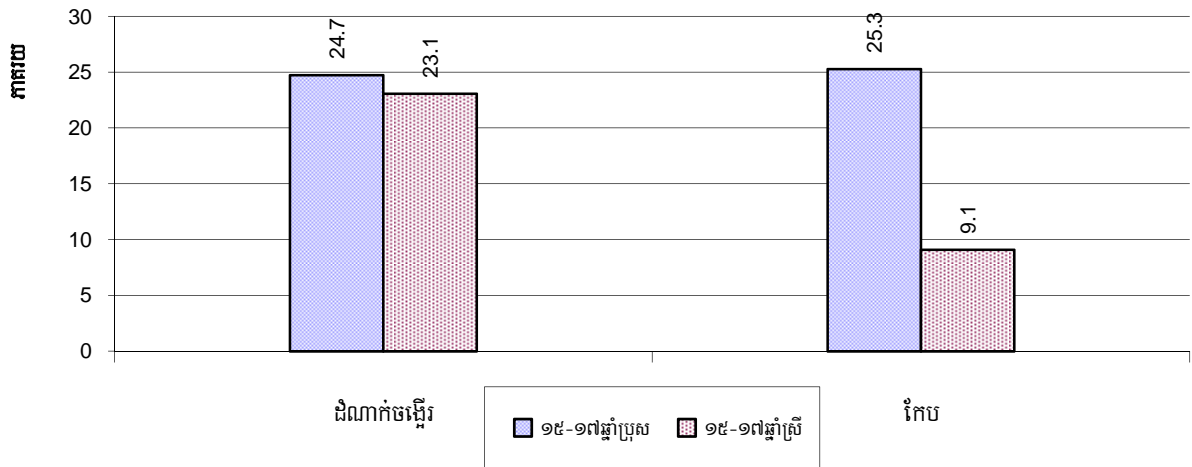

**៧.១.១៧ ថ្នាក់អក្ខរកម្ម ឆ្នាំ២០០៨**

កម្មវិធីអក្ខរកម្ម	រៀបចំដោយ:		កម្មវិធីផ្សេងៗ	សរុប
	មន្ទីរអប់រំ	អង្គការ		
ថ្នាក់អក្ខរកម្មកំពុងដំណើរការ	16 ថ្នាក់	0 ថ្នាក់	0 ថ្នាក់	16 ថ្នាក់
ចំនួនសិស្សអក្ខរកម្មកំពុងរៀន	213 នាក់	0 នាក់	0 នាក់	213 នាក់
ថ្នាក់អក្ខរកម្មបានបញ្ចប់	3 ថ្នាក់	0 ថ្នាក់	0 ថ្នាក់	3 ថ្នាក់
ចំនួនសិស្សអក្ខរកម្មបានបញ្ចប់	60 នាក់	0 នាក់	0 នាក់	60 នាក់
ចំនួនសិស្សអក្ខរកម្មបានបញ្ចប់ដោយប្រឡងជាប់	54 នាក់	0 នាក់	0 នាក់	54 នាក់

**៧.១.១៨ ចំនួនថ្នាក់អក្ខរកម្មកំពុងដំណើរការនិងបានបញ្ចប់តាមក្រុងស្រុក ក្នុងឆ្នាំ២០០៨**

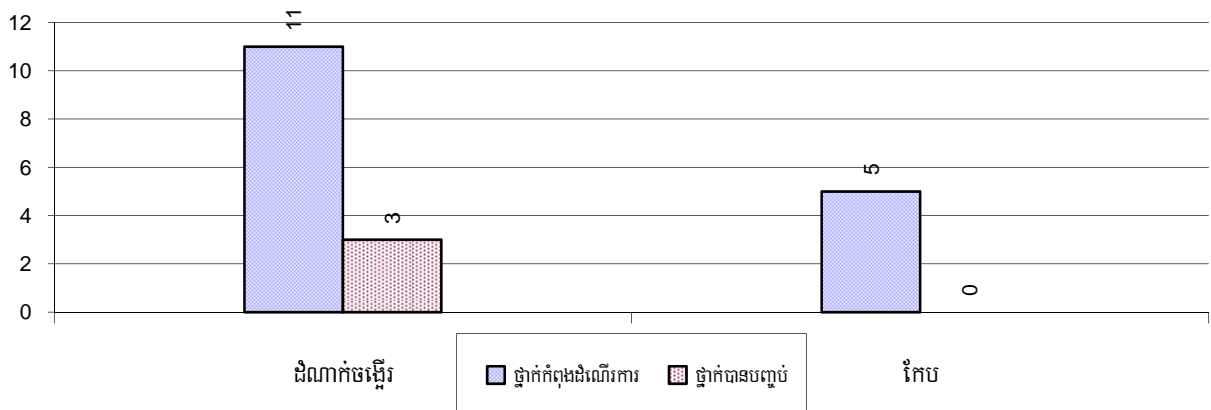



**៧.១.១៩ ចំនួនសិស្សថ្នាក់អក្សរកម្រិតពុំដំណើរការនិងបានចេញចាកក្រុងស្រុក ក្នុងឆ្នាំ២០០៨**

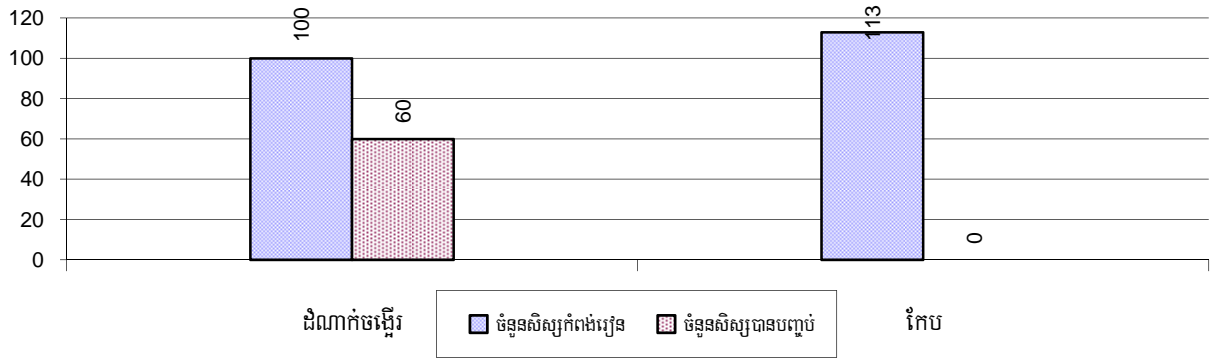

**៧.១.២០ ភាគរយអ្នកមិនចេះអក្សរក្នុងចន្លោះឆ្នាំ១៩៩៥-៦០ឆ្នាំ ក្នុងឆ្នាំ២០០៦-២០០៨**

ស្ថានភាពអនកូរជន	2006	2007	2008	
	%	%	%	ចំនួន
អ្នកមិនចេះអក្សរសរុបអាយុពី១៥-៦០ឆ្នាំ	13%	11%	13%	2,558 នាក់
ស្ត្រីមិនចេះអក្សរអាយុពី១៥-៦០ឆ្នាំ	7%	6%	7%	1,451 នាក់
អ្នកមិនចេះអក្សរសរុបអាយុពី១៥-១៧ឆ្នាំ	5%	4%	5%	135 នាក់
ស្ត្រីមិនចេះអក្សរអាយុពី១៥-១៧ឆ្នាំ	3%	2%	2%	56 នាក់
អ្នកមិនចេះអក្សរសរុបអាយុពី១៨-២៤ឆ្នាំ	10%	6%	11%	516 នាក់
ស្ត្រីមិនចេះអក្សរអាយុពី១៨-២៤ឆ្នាំ	6%	4%	7%	321 នាក់
អ្នកមិនចេះអក្សរសរុបអាយុពី២៥-៦០ឆ្នាំ	17%	15%	15%	1,907 នាក់
ស្ត្រីមិនចេះអក្សរអាយុពី២៥-៦០ឆ្នាំ	9%	8%	9%	1,074 នាក់

**សម្គាល់:** ភាគរយធៀបជាមួយចំនួនមនុស្សតាមក្រុមអាយុនីមួយៗ មិនមែនធៀបជាមួយប្រជាជនសរុបឡើយ ។

**៧.១.២១ ភាគរយអ្នកមិនចេះអក្សរសរុបក្នុងចំណោមអាយុពី១៥-៦០ឆ្នាំ តាមស្រុក ក្នុងឆ្នាំ២០០៨**

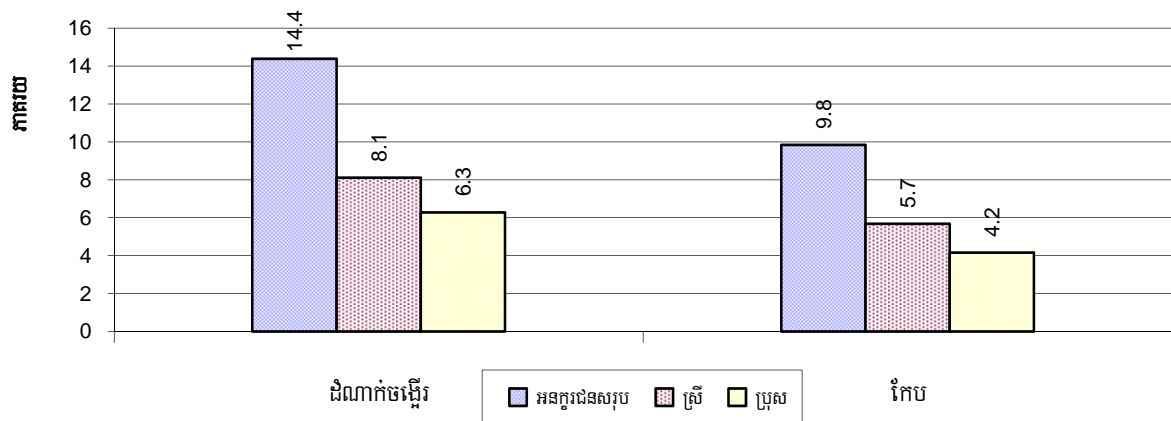

**សម្គាល់:** គិតជាភាគរយនៃចំនួនប្រជាជនសរុបតាមក្រុមអាយុ ។

**៧.១.២២ ភាគរយអនកូរជនសរុបតាមក្រុមអាយុពី១៥-២៤ឆ្នាំ ពី២៥-៤៥ឆ្នាំ និង ពី៤៦-៦០ឆ្នាំ តាមក្រុងស្រុក ក្នុងឆ្នាំ២០០៨**

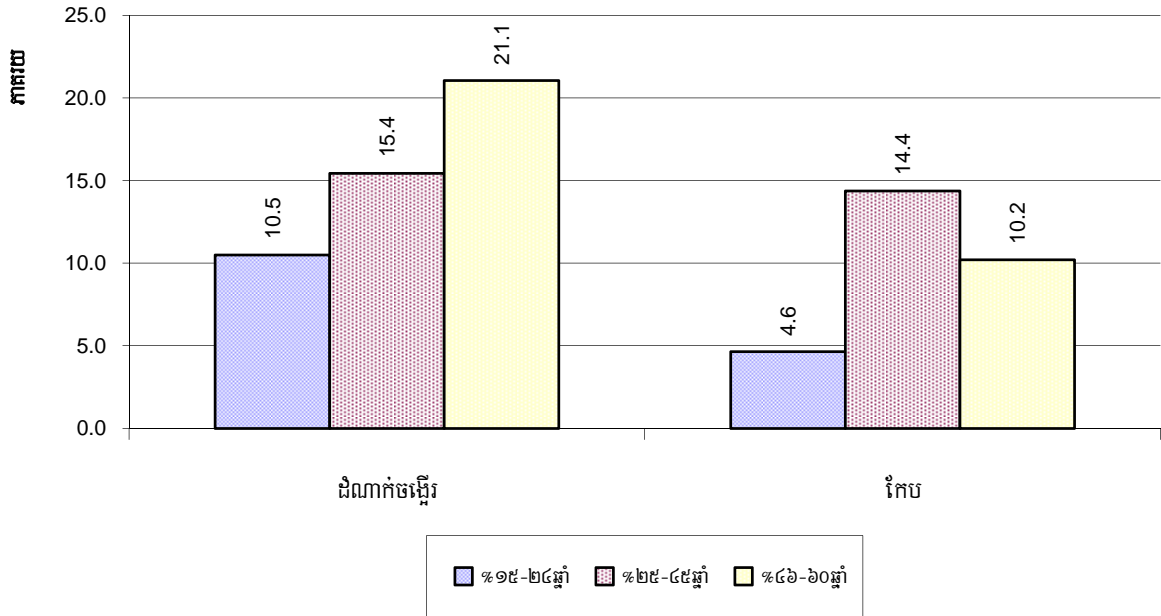

**សម្គាល់:** គិតភាគរយអនកូរជនតាមក្រុមអាយុនៃចំនួនប្រជាជនក្នុងក្រុមអាយុនោះ ។

**៣.២ ផ្នែកសុខាភិបាល**

**៧.២.១ ស្ថានភាពសុខភាពស្ត្រី និងកុមារ ឆ្នាំ២០០៦-២០០៨**

បរិយាយ	2006	2007	2008
ចំនួនស្ត្រីបានសម្រាលកូនក្នុងឆ្នាំ	558 គ្រួសារ	506 គ្រួសារ	452 គ្រួសារ
ចំនួនស្ត្រីដែលសម្រាលកូនដោយឆ្លបបុរាណ	303 នាក់	226 នាក់	150 នាក់
ភាគរយស្ត្រីដែលសម្រាលកូនដោយឆ្លបបុរាណ	54 %	45 %	33 %
ចំនួនស្ត្រីដែលសម្រាលកូនដោយពេទ្យឆ្លប	255 នាក់	280 នាក់	302 នាក់
ភាគរយស្ត្រីដែលសម្រាលកូនដោយពេទ្យឆ្លប	46 %	55 %	67 %
ចំនួនមរណភាពមាតាក្រោយពេលសម្រាលកូន (0-១ខែ)	1 នាក់	1 នាក់	0 នាក់
អត្រាមរណភាពមាតាក្រោយពេលសម្រាលកូន(0-១ខែ) ក្នុង១០០.០០០កំណើតកូន	179	198	0
ចំនួនទារកបានកើតក្នុងឆ្នាំ	558 នាក់	524 នាក់	468 នាក់
ចំនួនមរណភាពទារកអាយុពី០-១ខែ	3 នាក់	7 នាក់	2 នាក់
អត្រាមរណភាពទារកអាយុពី០-១ខែ ក្នុង១០០០ កំណើតរស់	5	13	4
ចំនួនមរណភាពកុមារអាយុពី៥ឆ្នាំចុះ	13 នាក់	9 នាក់	6 នាក់
ចំនួនកុមារអាយុពី៩-១២ខែក្នុងឆ្នាំ	250 នាក់	286 នាក់	193 នាក់
ចំនួនកុមារអាយុ៩-១២ខែមិនបានចាក់ថ្នាំបង្ការគ្រប់ចំនួន	23 នាក់	8 នាក់	7 នាក់
ភាគរយកុមារអាយុ៩-១២ខែមិនបានចាក់ថ្នាំបង្ការគ្រប់ចំនួន	9 %	3 %	4 %

**៧.២.២ ចំនួនមរណភាពមាតាក្រោយពេលសម្រាលកូន(០-១ខែ)និងមរណភាពទារកអាយុពី០-១ខែ**

**តាមក្រុងស្រុក ក្នុងឆ្នាំ២០០៨**

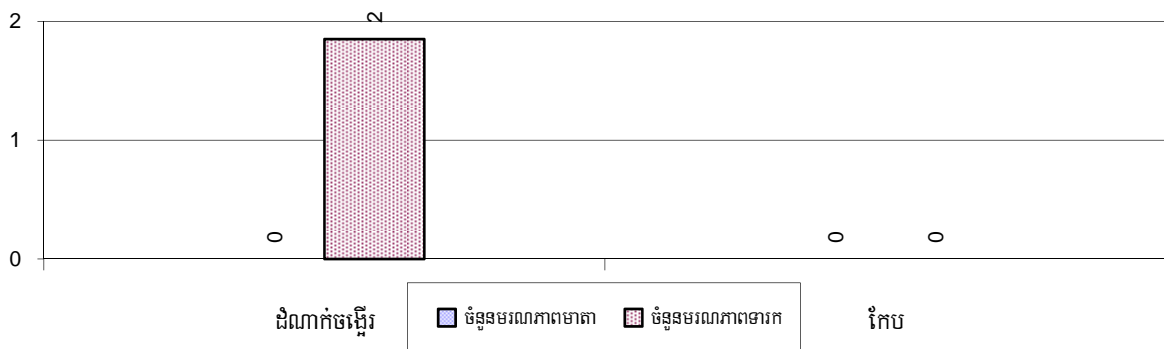

**៧.២.៣ ភាគរយស្ត្រីដែលសម្រាលកូនដោយឆ្មបបុរាណ និងពេទ្យឆ្មប តាមស្រុក ក្នុងឆ្នាំ២០០៨**

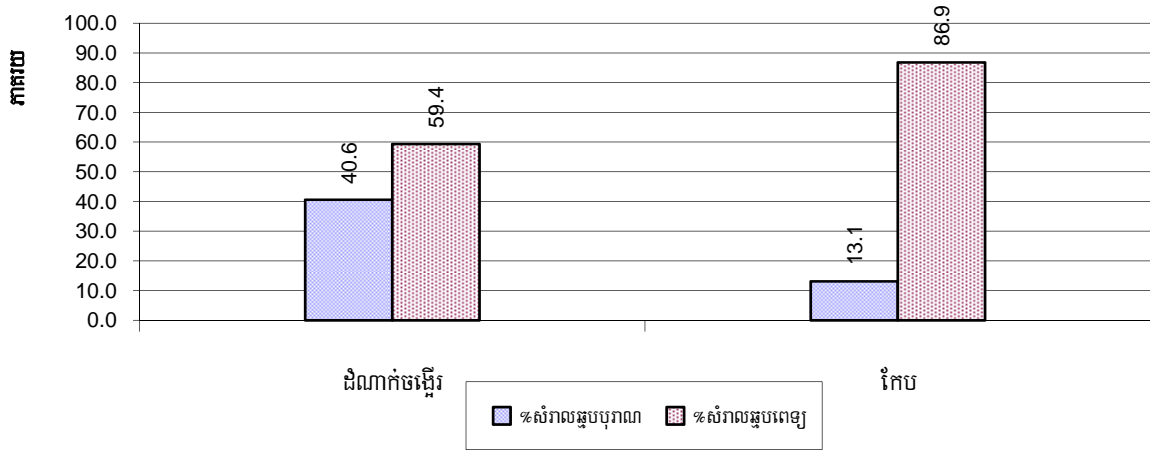

**សម្គាល់:** គិតជាភាគរយនៃចំនួនសម្រាលកូនសរុប

**៧.២.៤ ភាគរយមរណភាពកុមារអាយុក្រោម៥ឆ្នាំ និងទារកអាយុពី៩-១២ខែមិនបានទទួលថ្នាំបង្ការគ្រប់ចំនួន តាមស្រុក ក្នុងឆ្នាំ២០០៨**

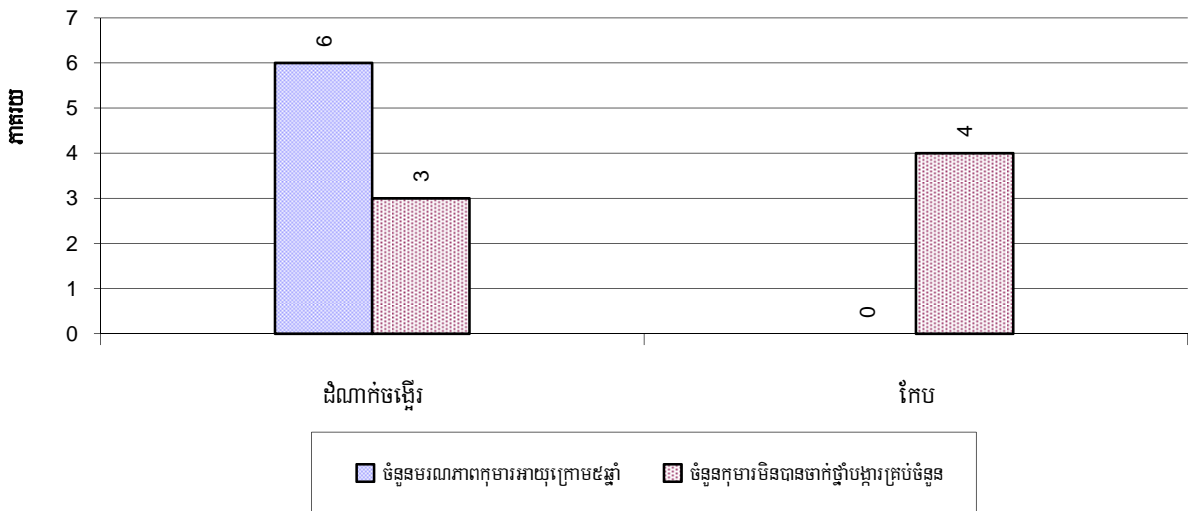

**សម្គាល់:** អត្រាមរណភាពគិតជាភាគរយនៃចំនួនកុមារអាយុក្រោម៥ឆ្នាំសរុប ។ កង្វះការទទួលបានថ្នាំបង្ការគ្រប់ចំនួនគិតជាភាគរយនៃចំនួនទារកអាយុពី៩ដល់១២ខែសរុប ។

**៧.៣ ទឹកស្អាត និងអនាម័យ**

**៧.៣.១ ចំនួនប្រភេទអណ្តូងប្រើប្រាស់ ឆ្នាំ២០០៦-២០០៨**

ប្រភេទអណ្តូង	ចំនួនអណ្តូងតាមឆ្នាំ		
	2006	2007	2008
សរុបចំនួនអណ្តូងស្នប់ឬអណ្តូងចម្រុះ	270	289	358
ចំនួនអណ្តូងស្នប់ឬអណ្តូងចម្រុះប្រើបានពេញ១ឆ្នាំ	151	168	180
ចំនួនអណ្តូងស្នប់ឬអណ្តូងចម្រុះមិនអាចប្រើបាននៅរដូវប្រាំង	119	121	178
ចំនួនអណ្តូងស្នប់ឬអណ្តូងចម្រុះដែលត្រូវជួសជុល	120	128	106
សរុបចំនួនអណ្តូងល្អ	248	282	278
ចំនួនអណ្តូងល្អប្រើប្រាស់បានពេញ១ឆ្នាំ	175	213	212
ចំនួនអណ្តូងល្អមិនអាចប្រើបាននៅរដូវប្រាំង	73	69	66
ចំនួនអណ្តូងល្អដែលត្រូវស្តារឬជួសជុល	67	62	49
សរុបអណ្តូងដៃមិនដាក់លូឬមិនរៀបឥដ្ឋ	76	91	33
ចំនួនអណ្តូងដៃមិនដាក់លូឬមិនរៀបឥដ្ឋប្រើបានពេញ១ឆ្នាំ	35	45	18
ចំនួនអណ្តូងដៃមិនដាក់លូឬមិនរៀបឥដ្ឋមិនអាចប្រើបាននៅរដូវប្រាំង	41	46	15

**៧.៣.២ ផលធៀបប្រជាជន-អណ្តូង តាមក្រុងស្រុក ក្នុងឆ្នាំ២០០៨**

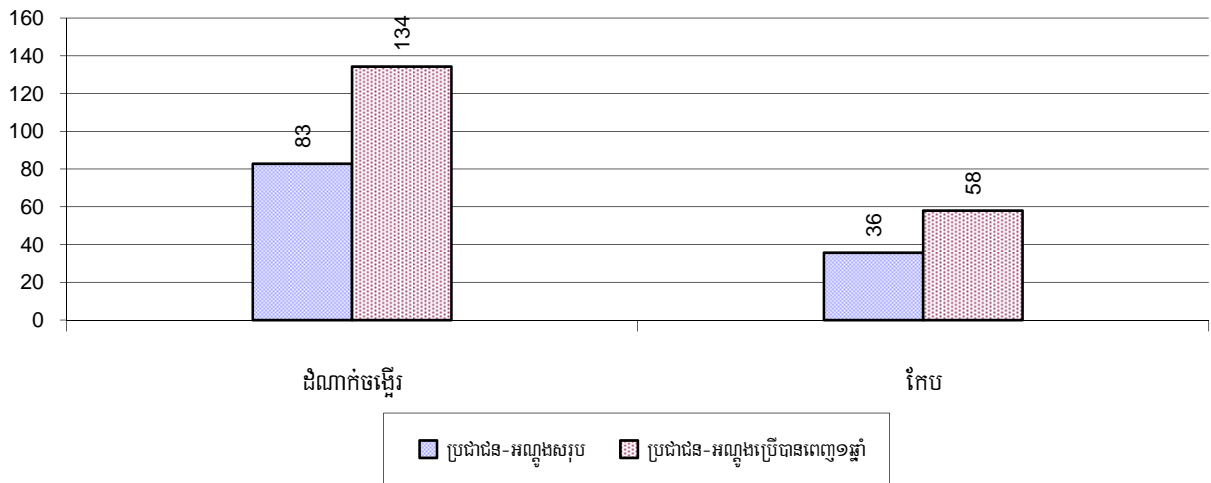

**សម្គាល់:** អណ្តូងប្រើពេញ១ឆ្នាំ មិនរាប់បញ្ចូលអណ្តូងគ្មានសុវត្ថិភាព

**៧.៣.៣ ចំនួនស្រែទឹកប្រើប្រាស់ ឆ្នាំ២០០៦-២០០៨**

ប្រភេទស្រែទឹក	2006	2007	2008
សរុបចំនួនស្រែទឹកធម្មតា	103 ស្រែ	129 ស្រែ	129 ស្រែ
ចំនួនស្រែទឹកធម្មតាប្រើបានពេញ១ឆ្នាំ	35 ស្រែ	31 ស្រែ	37 ស្រែ
ចំនួនស្រែទឹកធម្មតាមិនអាចប្រើបាននៅរដូវប្រាំង	68 ស្រែ	98 ស្រែ	92 ស្រែ
ចំនួនស្រែទឹកធម្មតាដែលត្រូវស្តារប្តូរជួសជុល	47 ស្រែ	83 ស្រែ	55 ស្រែ
សរុបចំនួនស្រែទឹកដាក់ចំណេញ	17 ស្រែ	37 ស្រែ	29 ស្រែ
ចំនួនស្រែទឹកដាក់ចំណេញប្រើបានពេញ១ឆ្នាំ	6 ស្រែ	10 ស្រែ	5 ស្រែ
ចំនួនស្រែទឹកដាក់ចំណេញមិនអាចប្រើបាននៅរដូវប្រាំង	11 ស្រែ	27 ស្រែ	24 ស្រែ
ចំនួនស្រែទឹកដាក់ចំណេញដែលត្រូវស្តារប្តូរជួសជុល	11 ស្រែ	25 ស្រែ	5 ស្រែ

**៧.៣.៤ ផលធៀបប្រជាជន-ស្រែធម្មតា តាមក្រុងស្រុក ក្នុងឆ្នាំ២០០៨**

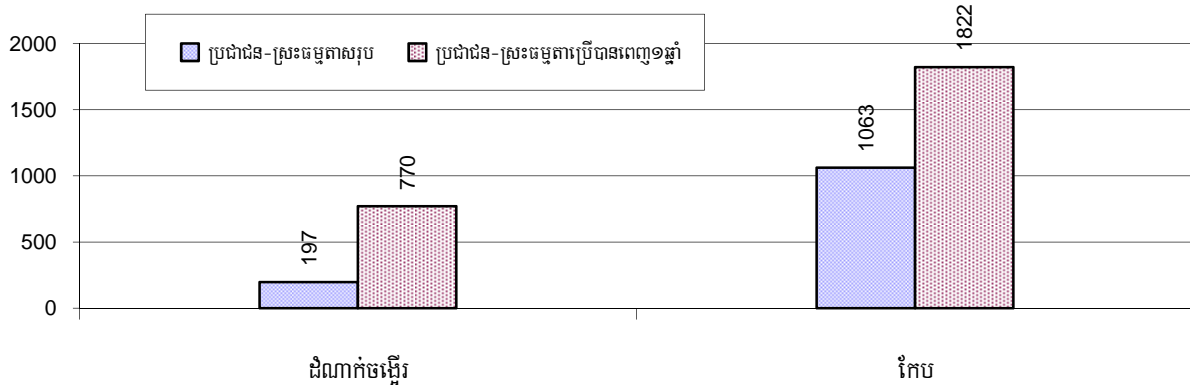

**៧.៣.៥ ប្រជាជន-ស្រែដាក់ចំណេញ តាមក្រុងស្រុក ក្នុងឆ្នាំ២០០៨**

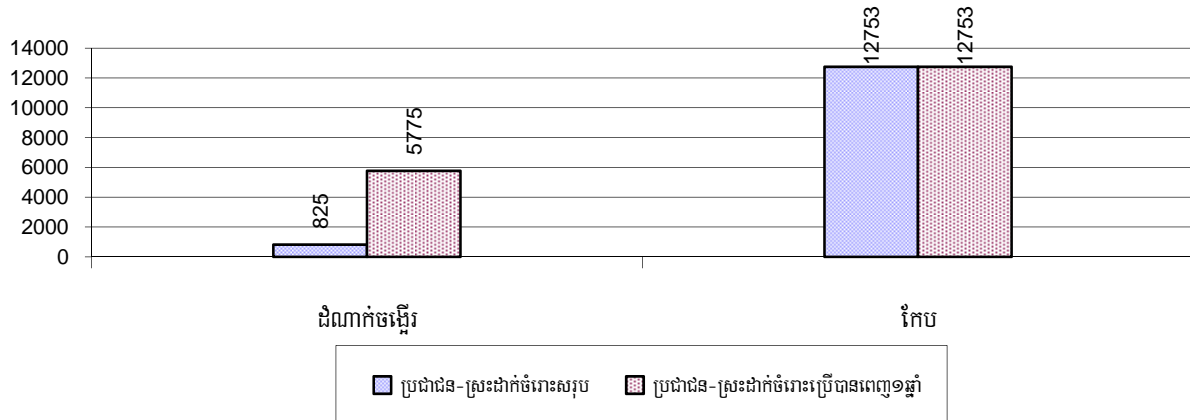

**៧.៣.៦ ប្រភពទឹកដែលប្រជាជនប្រើប្រាស់ ឆ្នាំ២០០៦-២០០៨**

គ្រួសារប្រើប្រាស់ទឹកពី	2006	2007	2008	
	%	%	%	ចំនួន
ប្រភពដែលបានឆ្លងកាត់ប្រព័ន្ធធ្វើទឹកឱ្យស្អាត	0%	0%	0%	1 គ្រួសារ
ប្រភពទឹកអណ្តូងស្នប់ អណ្តូងចម្រុះ	29%	32%	33%	2,482 គ្រួសារ
ប្រភពទឹកអណ្តូងល្អ អណ្តូងជីកដៃ	32%	39%	38%	2,863 គ្រួសារ
ប្រភពទឹកស្រះ	30%	21%	24%	1,791 គ្រួសារ
អាងស្តុកទឹកភ្លៀង (ប្រចាំគ្រួសារ)	1%	4%	4%	285 គ្រួសារ
ប្រភពទឹកទន្លេ ស្ទឹង បឹង ត្រពាំង អាងទឹក	7%	5%	1%	95 គ្រួសារ

**សម្គាល់:** គណនាគិតភាគរយនៃចំនួនគ្រួសារសរុប ។

**៧.៣.៧ គ្រួសារប្រើប្រាស់ប្រភពទឹកផ្សេងៗតាមក្រុងស្រុក ក្នុងឆ្នាំ២០០៨**

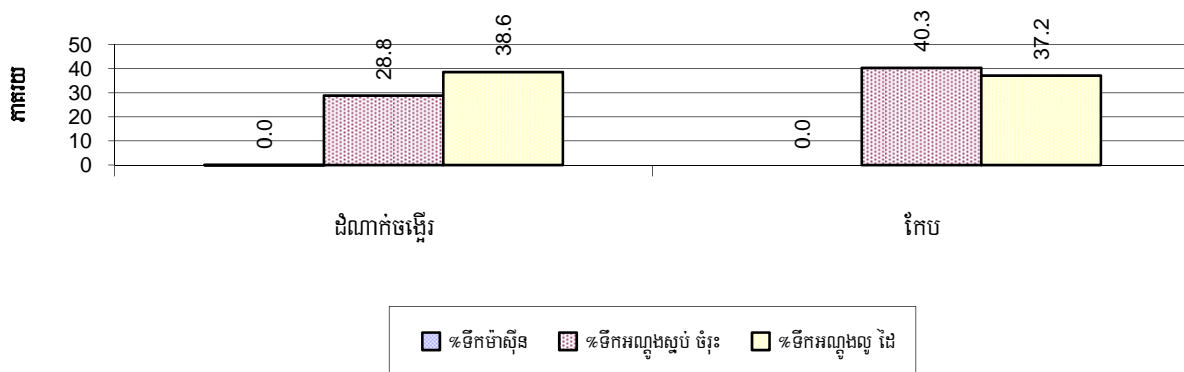

**សម្គាល់:** គណនាគិតជាភាគរយនៃចំនួនគ្រួសារសរុបក្នុងក្រុងស្រុកនីមួយៗ ។

**៧.៣.៨ គ្រួសារប្រើប្រាស់ទឹកស្រះ ទឹកភ្លៀង និងទឹកប្រភព ទន្លេ ត្រពាំង ស្ទឹង បឹង តាមស្រុក ក្នុងឆ្នាំ២០០៨**

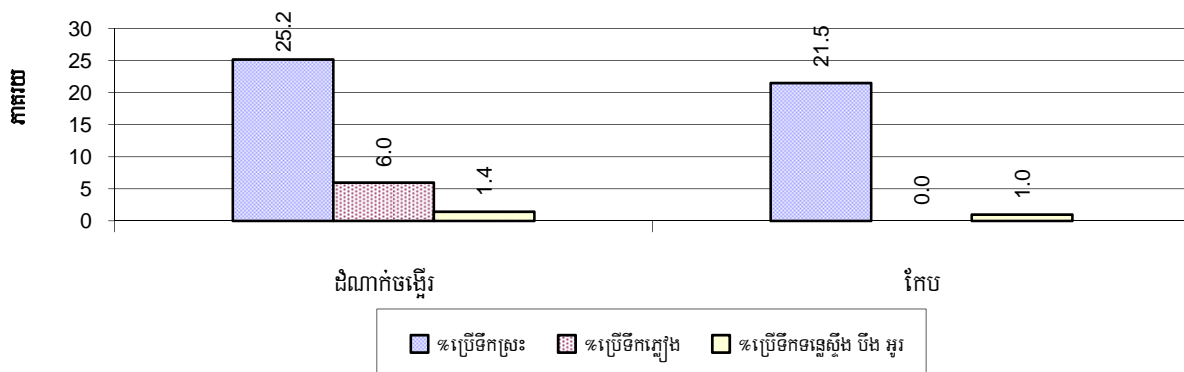

**សម្គាល់:** គណនាគិតជាភាគរយនៃចំនួនគ្រួសារសរុបក្នុងក្រុងស្រុកនីមួយៗ ។

**៧.៣.៩ ប្រភពទឹកទទួលបាននៅរដូវប្រាំង ឆ្នាំ២០០៦-២០០៨**

ភាគរយគ្រួសារដែលនិយមប្រើប្រាស់ទឹកសម្រាប់	2006	2007	2008	
	%	%	%	ចំនួន
ទទួលបាននៅរដូវប្រាំងពីប្រភពទឹកស្អាត	5 %	18 %	22 %	1,629 គ្រួសារ
ទទួលបាននៅរដូវប្រាំងពីប្រភពទឹកមិនស្អាត	95 %	82 %	78 %	5,888 គ្រួសារ

*សម្គាល់: គណនាគិតជាភាគរយនៃចំនួនគ្រួសារសរុប*

**៧.៣.១០ ភាគរយគ្រួសារប្រើប្រាស់ប្រភពទឹកស្អាត និងមិនស្អាតនៅរដូវប្រាំងតាមស្រុក ក្នុងឆ្នាំ២០០៨**

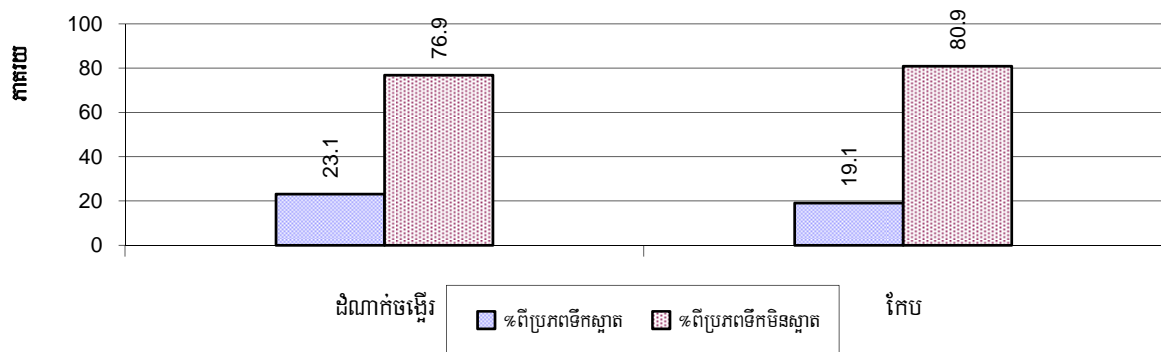

*សម្គាល់: គណនាគិតជាភាគរយនៃចំនួនគ្រួសារសរុបក្នុងក្រុងស្រុកនីមួយៗ ។*

**៧.៣.១១ អនាម័យនៃការទទួលបានទឹកតាមគ្រួសារ ឆ្នាំ២០០៦-២០០៨**

*តារាងនេះបង្ហាញពីវិធីផ្សេងគ្នានៃការទទួលបានទឹកស្អាតតាមគ្រួសារនីមួយៗ*

ចំនួនគ្រួសារដែល:	2006	2007	2008	
	%	%	%	ចំនួន
និយមប្រើប្រាស់ឧបករណ៍ចំរោះទឹកសំរាប់ទទួលបាន	18%	18%	34 %	2,536 គ្រួសារ
មានទំលាប់ទទួលបានទឹកដាំទឹកពុះ	61%	60%	56 %	4,214 គ្រួសារ

*សម្គាល់: គិតជាភាគរយនៃចំនួនគ្រួសារសរុប ។*



### ៧.៣.១២ ភាគរយគ្រួសារប្រើប្រាស់ឧបករណ៍ចំរោះទឹក ប្រទំលាប់ជាំទឹកសម្រាប់បរិភោគតាមក្រុងស្រុក ក្នុងឆ្នាំ២០០៨

ក្រាហ្វិចនេះបង្ហាញពីវិធីផ្សេងគ្នាដែលគ្រួសារនីមួយៗទទួលបានទឹកស្អាត

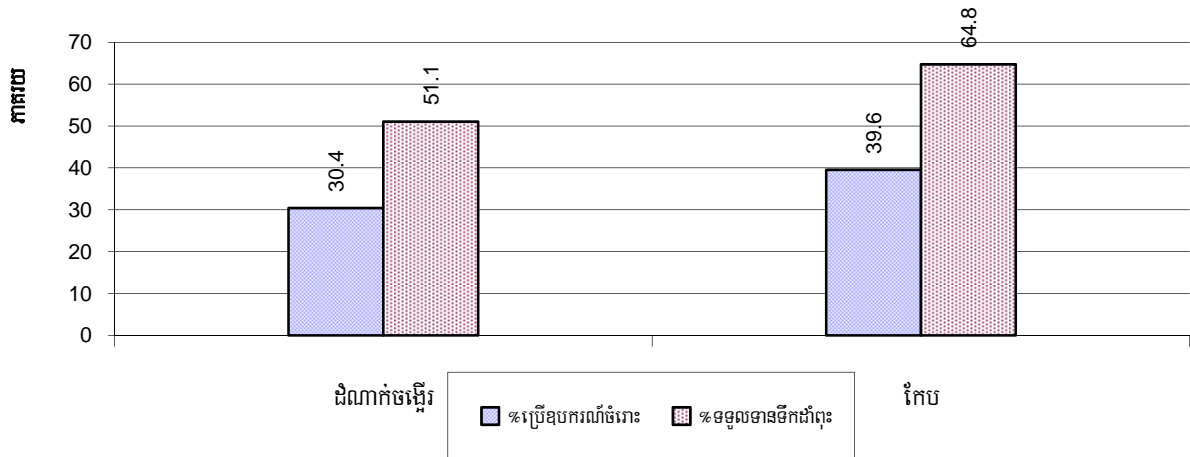

**សម្គាល់:** គិតជាភាគរយនៃចំនួនគ្រួសារសរុបក្នុងក្រុងស្រុកនីមួយៗ ។

### ៧.៣.១៣ គ្រួសារមានលទ្ធភាពទទួលបានទឹកប្រើប្រាស់ ឆ្នាំ២០០៦-២០០៨

លទ្ធភាពទទួលបានទឹកប្រើប្រាស់:	2006	2007	2008	
	%	%	%	ចំនួន
ជិតជាង១៥០ម៉ែត្រពីផ្ទះ	3%	3%	2 %	150 គ្រួសារ
ឆ្ងាយជាង១៥០ម៉ែត្រពីផ្ទះ	10%	14%	16 %	1,187 គ្រួសារ

**សម្គាល់:** គិតជាភាគរយនៃចំនួនគ្រួសារសរុប

### ៧.៣.១៤ ផលធៀបប្រជាជនប្រើប្រាស់បង្គន់ ឆ្នាំ២០០៦-២០០៨

បរិយាយ	2006	2007	2008	
	សមាមាត្រ	សមាមាត្រ	សមាមាត្រ	ចំនួន
ផលធៀបប្រជាជន-បង្គន់	21.1	20.0	16.5	2,173.0

**សម្គាល់:** សមាមាត្រ ជាផលធៀប រវាងចំនួនប្រជាជនសរុប និង ចំនួនបង្គន់សរុប ។

**៧.៣.១៥ ផលធៀបប្រជាជនប្រើប្រាស់បង្គន់តាមក្រុងស្រុក ក្នុងឆ្នាំ២០០៨**



**សម្គាល់:** គិតផលធៀប ដោយចែកចំនួន ប្រជាជនសរុបក្នុងស្រុកមួយ ជាមួយចំនួនបង្គន់សរុប ។

**៧.៣.១៦ ភាគរយគ្រួសារបរិភោគទឹកជំរុះ ទឹកច្រោះ ឬទឹកមិនស្អាតតាមក្រុងស្រុក ក្នុងឆ្នាំ២០០៨**

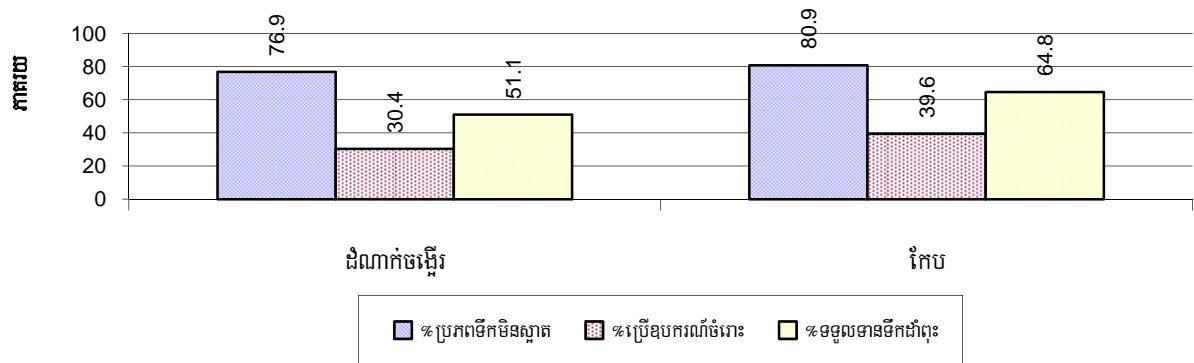

**សម្គាល់:** គិតជាភាគរយនៃចំនួនគ្រួសារសរុបក្នុងស្រុកនីមួយៗ ។

**៧.៤ ក្រុមជនងាយរងគ្រោះ**

**៧.៤.១ ក្រុមជនងាយរងគ្រោះដែលត្រូវទទួលបានការពារពិសេស ឆ្នាំ២០០៦-២០០៨**

ប្រភេទជនងាយរងគ្រោះ	2006	2007	2008
ចំនួនជនរងគ្រោះដោយសារការរំលោភផ្លូវភេទ	0 នាក់	4 នាក់	0 នាក់
ចំនួនជនរងគ្រោះដោយសារជួញដូរមនុស្ស	0 នាក់	0 នាក់	0 នាក់
ចំនួនគ្រួសារដែលមានសមាជិកប្រើប្រាស់គ្រឿងញៀន	0 គ្រួសារ	0 គ្រួសារ	0 គ្រួសារ
ចំនួនគ្រួសារដែលមានសមាជិកកើតជំងឺអេដស៍	52 គ្រួសារ	31 គ្រួសារ	42 គ្រួសារ
ចំនួនកុមារកំព្រាអាយុក្រោម១៨ឆ្នាំដោយសារអេដស៍	70 នាក់	59 នាក់	60 នាក់
ចំនួនកុមារកំព្រាអាយុក្រោម១៨ឆ្នាំ (ទូទៅគ្រប់ករណី)	117 នាក់	106 នាក់	105 នាក់
ចំនួនមនុស្សចាស់ជរាគ្មានទីពឹង	14 នាក់	18 នាក់	12 នាក់

ប្រភេទជនងាយរងគ្រោះ	2006	2007	2008
ចំនួនជនពិការអាចរកចំណូលបាន	139 នាក់	38 នាក់	65 នាក់
ចំនួនជនពិការមិនអាចរកចំណូលបាន	29 នាក់	78 នាក់	35 នាក់
ចំនួនជនពិការអាយុក្រោម១៨ឆ្នាំ	39 នាក់	31 នាក់	26 នាក់
ចំនួនគ្រួសារដែលរងគ្រោះដោយគ្រោះធម្មជាតិ	177 គ្រួសារ	39 គ្រួសារ	104 គ្រួសារ
ចំនួនជនរងគ្រោះដោយសារគ្រាប់មីននិងយុទ្ធភណ្ឌមិនទាន់ផ្ទុះ	2 នាក់	4 នាក់	11 នាក់

**៧.៤.២ ចំនួនជនរងគ្រោះដោយការរំលោភផ្លូវភេទនិងការជួញដូរមនុស្សដែលបានកត់ត្រា តាមក្រុងស្រុក ក្នុងឆ្នាំ២០០៨**

គ្មានទិន្នន័យ ។

**៧.៤.៣ ចំនួនគ្រួសារដែលមានសមាជិកប្រើប្រាស់គ្រឿងញៀននិងកើតជំងឺអេដស៍ដែលបានកត់ត្រា តាមក្រុងស្រុក ក្នុងឆ្នាំ២០០៨**

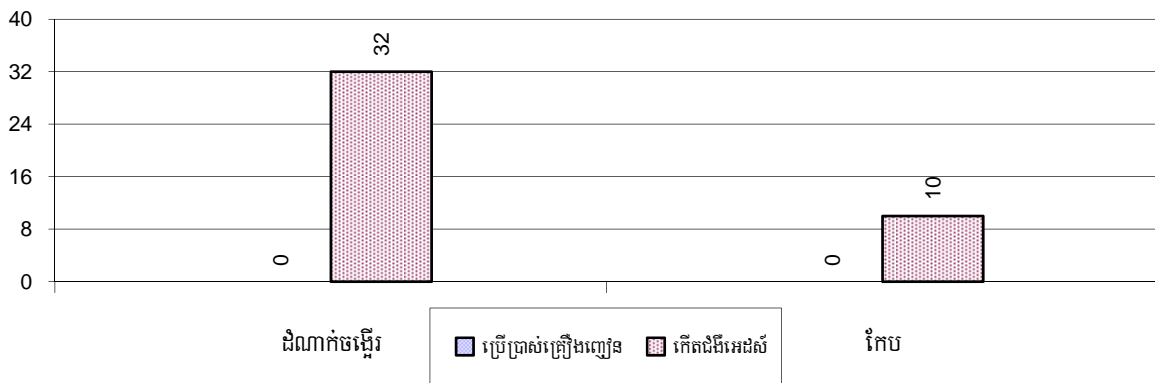

**៧.៤.៤ មនុស្សចាស់ជរាគ្មានទីពឹងនិងកុមារកំព្រា/អនាមាអាយុក្រោម១៨ឆ្នាំតាមក្រុងស្រុក ក្នុងឆ្នាំ២០០៨**

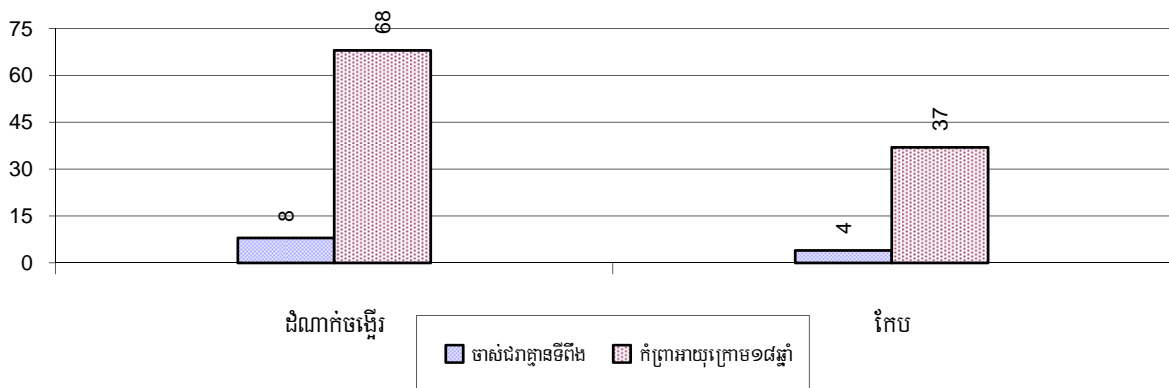

**៧.៤.៥ ចំនួនជនពិការអាចរកចំណូលបាននិងជនពិការមិនអាចរកចំណូលបានតាមក្រុងស្រុក ក្នុងឆ្នាំ២០០៨**

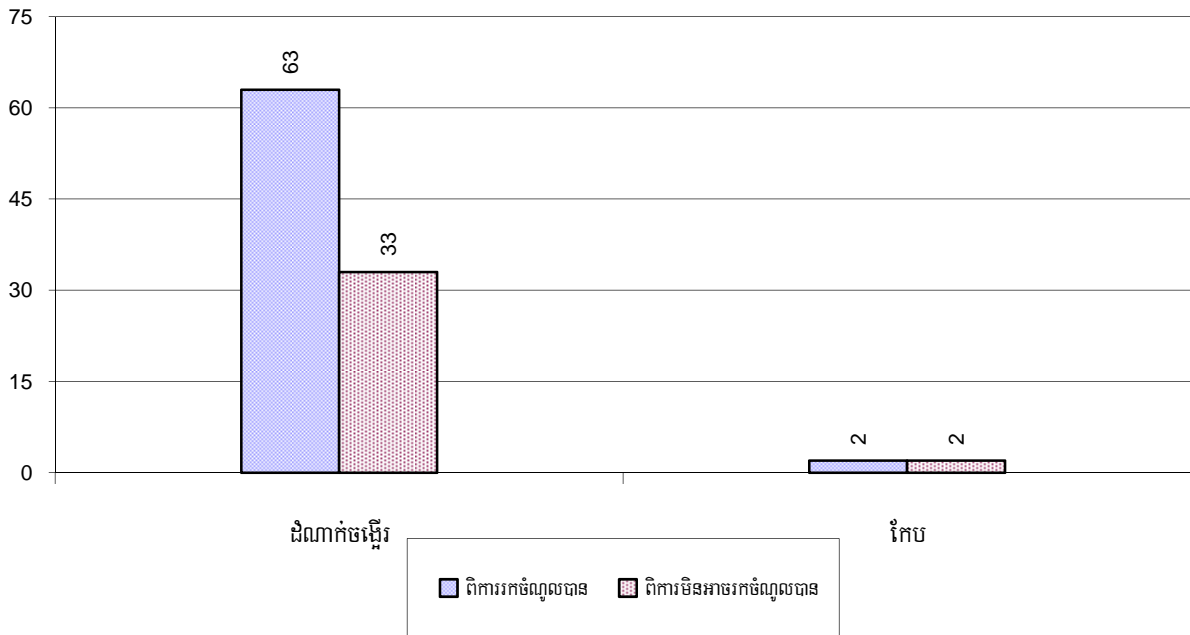

**៧.៤.៦ ចំនួនគ្រួសារដែលរងគ្រោះដោយគ្រោះធម្មជាតិ គ្រាប់មីន និងយុទ្ធភ័ណ្ណមិនទាន់ផ្ទុះ តាមក្រុងស្រុក ក្នុងឆ្នាំ២០០៨**

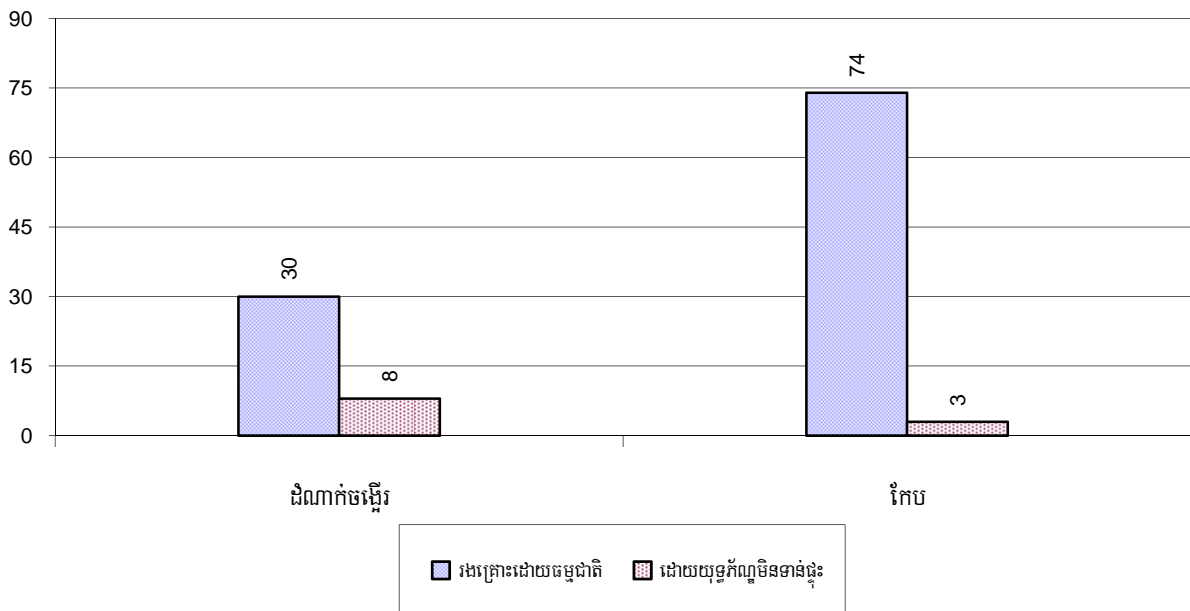

### ៣.៥ អន្តោប្រវេសន៍

#### ៧.៥.១ ស្ថិតិប្រជាជនផ្លាស់ប្តូរទីលំនៅ ឆ្នាំ២០០៦-២០០៨

បរិយាយ	2006	2007	2008
ចំនួនគ្រួសារផ្លាស់លំនៅស្ថានចូល	18 គ្រួសារ	22 គ្រួសារ	46 គ្រួសារ
ចំនួនមនុស្សសរុប	70 នាក់	93 នាក់	179 នាក់
ចំនួនមនុស្សស្រី	43 នាក់	35 នាក់	92 នាក់
ចំនួនគ្រួសារផ្លាស់លំនៅស្ថានចេញ	53 គ្រួសារ	35 គ្រួសារ	86 គ្រួសារ
ចំនួនមនុស្សសរុប	124 នាក់	116 នាក់	249 នាក់
ចំនួនមនុស្សស្រី	72 នាក់	59 នាក់	104 នាក់
ចំនួនគ្រួសារចូលមកស្នាក់នៅបណ្តោះអាសន្ន	26 គ្រួសារ	31 គ្រួសារ	28 គ្រួសារ
ចំនួនមនុស្សសរុប	82 នាក់	112 នាក់	101 នាក់
ចំនួនមនុស្សស្រី	38 នាក់	61 នាក់	52 នាក់

#### ៧.៥.២ ការធ្វើចំណាកស្រុកស្វែងរកការងារធ្វើ

បរិយាយ	2006	2007	2008	
	%	%	%	ចំនួន
ចំនួនប្រជាជនផ្លាស់ទីទៅរកការងារធ្វើជាមួយក្រុមហ៊ុន រោងចក្រ	2%	2%	2%	364 នាក់
ចំនួនប្រជាជនផ្លាស់ទីទៅរកការងារធ្វើ ប៉ុន្តែមានការងារ មិនពិតប្រាកដ	2%	2%	3%	451 នាក់

សម្គាល់: គិតជាភាគរយនៃចំនួនប្រជាជនសរុបអាយុ ១៨-៦០ឆ្នាំ ។

#### ៧.៥.៣ ចំនួនមនុស្សទៅរកស៊ីក្រៅស្រុកជាមួយក្រុមហ៊ុន/រោងចក្រ ឬមិនដឹងមុខរបរច្បាស់លាស់ ក្នុងឆ្នាំ២០០៨

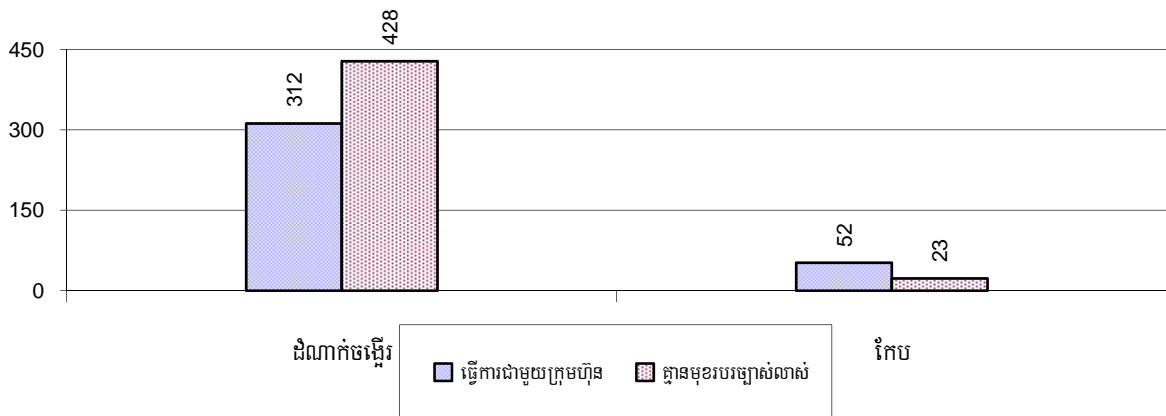

**៧.៥.៤ ផ្ទៃក្រឡាដីនៅ ឆ្នាំ២០០៦-២០០៨**

បរិយាយ	2006 %	2007 %	2008	
			%	ចំនួន
ចំនួនអ្នកផ្ទាល់ដីនៅសរុប	1.6%	1.8%	2.3%	815 នាក់
ចំនួនអ្នកផ្ទាល់ដីនៅជាស្រ្តី	0.9%	1.0%	1.2%	419 នាក់
ចំនួនអ្នកផ្ទាល់ដីនៅសរុបដែលចេញទៅធ្វើការជាមួយ ក្រុមហ៊ុន/រោងចក្រ (ការងារពិតប្រាកដ)	0.8%	1.0%	1.0%	364 នាក់
ចំនួនអ្នកផ្ទាល់ដីនៅជាស្រ្តីមានការងារពិតប្រាកដ	0.5%	0.7%	0.6%	218 នាក់
ចំនួនអ្នកផ្ទាល់ដីនៅសរុបមានការងារមិនពិតប្រាកដ	0.8%	0.8%	1.3%	451 នាក់
ចំនួនអ្នកផ្ទាល់ដីនៅជាស្រ្តីមានការងារមិនពិតប្រាកដ	0.4%	0.4%	0.6%	201 នាក់

**សម្គាល់:** គិតជាភាគរយនៃចំនួនប្រជាជនសរុប

**៧.៥.៥ ភាគរយអ្នកផ្ទាល់ដីនៅជាស្រ្តីមានមុខរបរច្បាស់លាស់ និងមិនច្បាស់លាស់ តាមក្រុងស្រុក  
ក្នុងឆ្នាំ២០០៨**

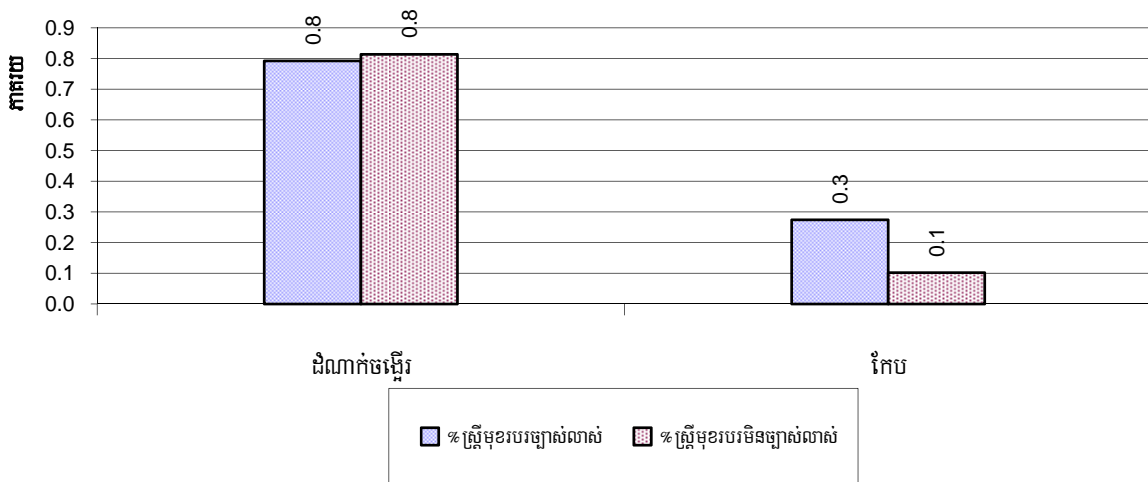

**សម្គាល់:** គិតជាភាគរយនៃចំនួនប្រជាជនសរុបនៃស្រុក

## ៨. បរិស្ថាន និង ធនធានធម្មជាតិ

### ៨.១ គ្រួសារពាក់ព័ន្ធជាមួយបញ្ហាធនធានធម្មជាតិ និងបរិស្ថាន ឆ្នាំ២០០៦-២០០៨

បរិយាយ	2006	2007	2008	
	%	%	%	ចំនួន
គ្រួសាររស់នៅដោយសារអនុផលព្រៃឈើ	0 %	0 %	0 %	10 គ្រួសារ
គ្រួសាររស់នៅក្នុងតំបន់អភិរក្ស/ការពារ	1 %	1 %	1 %	45 គ្រួសារ
គ្រួសារដែលមានសេវាប្រមូលសំរាម	0 %	0 %	0 %	0 គ្រួសារ
គ្រួសារដែលទទួលបានការបំពុលបរិស្ថាន	0 %	0 %	0 %	0 គ្រួសារ
គ្រួសារដាំដុះដែលប្រើជីគីមី	77 %	75 %	65 %	4,897 គ្រួសារ
គ្រួសារដាំដុះដែលប្រើថ្នាំគីមីសម្លាប់សត្វល្អិត	22 %	16 %	26 %	1,991 គ្រួសារ

**សម្គាល់:** គណនា គិតជាភាគរយនៃចំនួនគ្រួសារសរុប

### ៨.២ ភាគរយគ្រួសារដែលជាប់ពាក់ព័ន្ធនឹងបញ្ហាធនធានធម្មជាតិតាមក្រុងស្រុក ក្នុងឆ្នាំ២០០៨

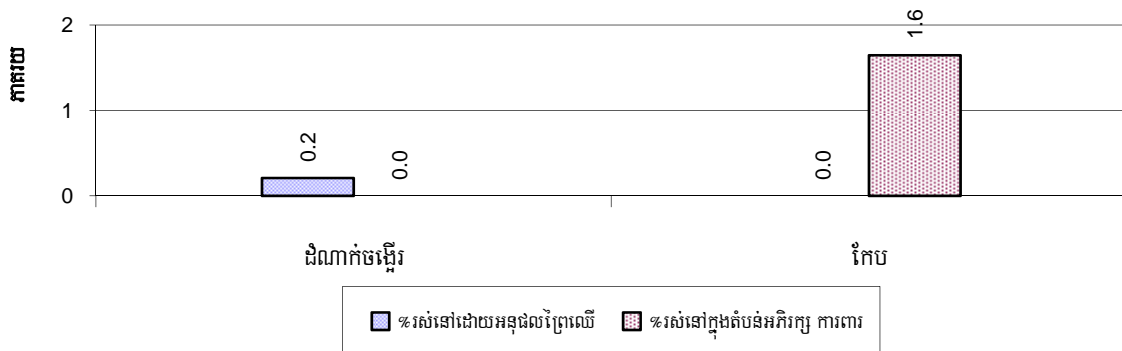

**សម្គាល់:** គណនាគិតជាភាគរយនៃចំនួនគ្រួសារសរុបក្នុងក្រុងស្រុក

### ៨.៣ ភាគរយគ្រួសារដែលប្រមូលសំរាម និងប៉ះពាល់ដោយការបំពុលបរិស្ថាន តាមក្រុងស្រុក ក្នុងឆ្នាំ២០០៨

គ្មានទិន្នន័យសម្រាប់ក្រុងស្រុកនេះទេ ។

**សម្គាល់:** ការប្រមូលសំរាមគិតជាភាគរយនៃចំនួនផ្ទះសំបែកក្នុងក្រុងស្រុកនីមួយៗ និងប៉ះពាល់ដោយការបំពុលបរិស្ថានគិតជា ភាគរយនៃចំនួនគ្រួសារ សរុបក្នុងក្រុងស្រុកនីមួយៗ ។

**៨.៤ ភាគរយគ្រួសារប្រើទឹកស្អាត និងប្រើថ្នាំគីមីសម្រាប់សត្វល្អិតតាមក្រុងស្រុក ក្នុងឆ្នាំ២០០៨**

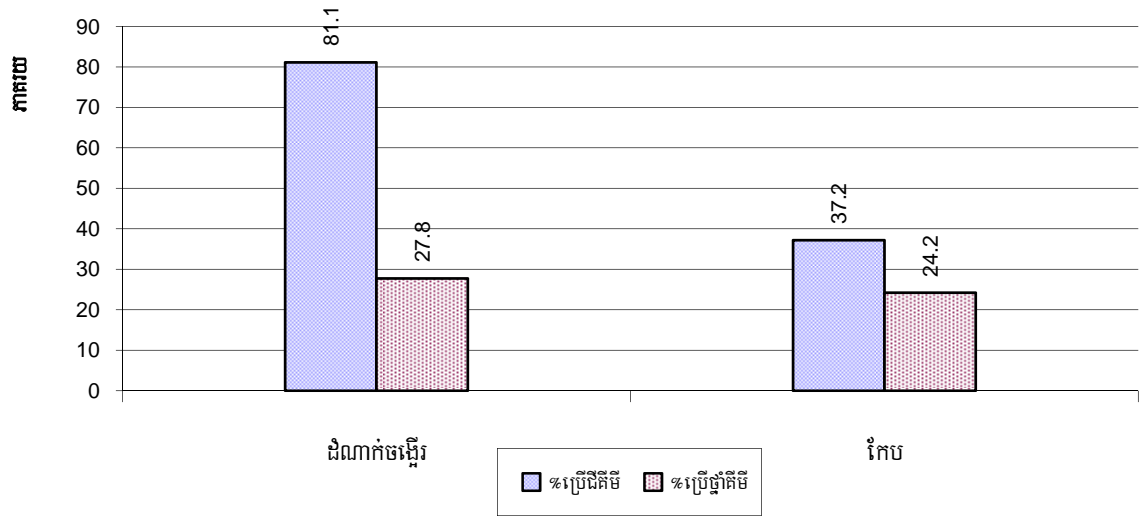

**សម្គាល់:** គិតជាភាគរយនៃចំនួនគ្រួសារសរុបក្នុងក្រុងស្រុកនីមួយៗ



## ៩. រដ្ឋបាល និង សន្តិសុខសណ្តាប់ធ្នាប់

### ៩.១ ការចុះសំបុត្រកំណើត ឆ្នាំ២០០៦-២០០៨

បរិយាយ	2006	2007	2008
ចំនួនទារកដែលត្រូវទៅចុះសំបុត្រកំណើតក្នុងឆ្នាំ	555 នាក់	517 នាក់	466 នាក់
ចំនួនទារកដែលមិនបានចុះសំបុត្រកំណើតក្នុងឆ្នាំ	169 នាក់	273 នាក់	298 នាក់
ភាគរយទារកដែលមិនបានចុះសំបុត្រកំណើតក្នុងឆ្នាំ	30 %	53 %	64 %

### ៩.២ ចំនួនទារកមិនទាន់បានចុះសំបុត្រកំណើតតាមក្រុងស្រុក ក្នុងឆ្នាំ២០០៨



### ៩.៣ ចំនួនករណីអសន្តិសុខដែលបានកត់ត្រា ឆ្នាំ២០០៦-២០០៨

បរិយាយ	2006	2007	2008
ចំនួនករណីឃាតកម្ម-ប្លន់-ចាប់ជីវិត	2 ករណី	1 ករណី	4 ករណី
ចំនួនករណីលួច	130 ករណី	78 ករណី	73 ករណី
ចំនួនករណីទំនាស់ដីធ្លី	114 ករណី	128 ករណី	85 ករណី
ចំនួនករណីទំនាស់ផ្សេងៗ	127 ករណី	68 ករណី	64 ករណី

**សម្គាល់:** ទាំងនេះគឺជាបញ្ហាដែលករណីអសន្តិសុខដែលបានកត់ត្រាតែប៉ុណ្ណោះ ។

**៩.៤ ករណីឧក្រិដ្ឋកម្មដែលបានកត់ត្រាក្នុង១០០០០នាក់ តាមក្រុងស្រុក ក្នុងឆ្នាំ២០០៨**

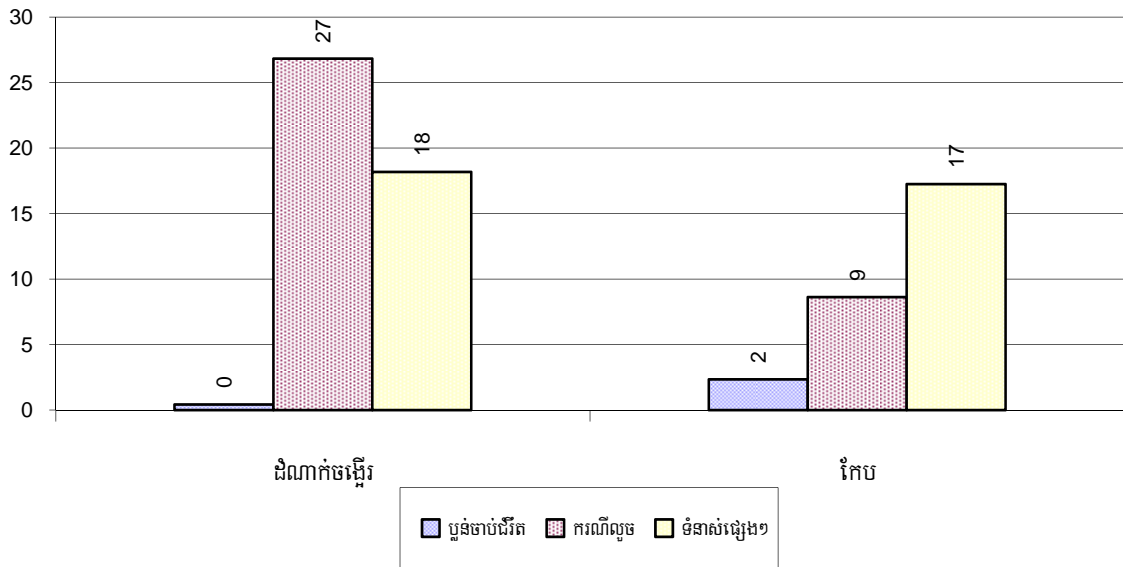

**៩.៥ ចំនួនករណីទំនាស់ដីធ្លីដែលបានកត់ត្រាតាមក្រុងស្រុក ក្នុងឆ្នាំ២០០៨**

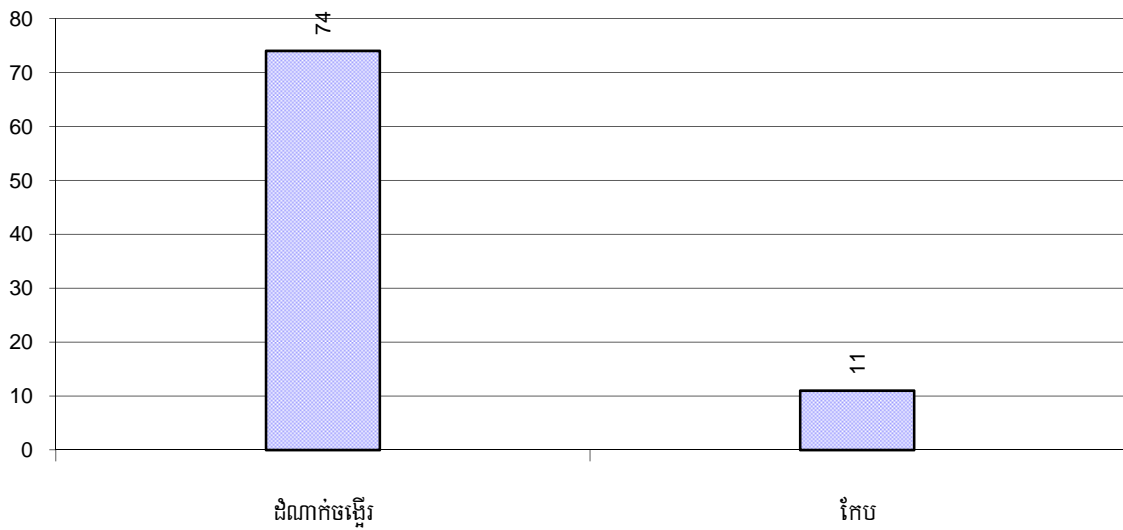

## ១០. យេនឌ័រ

### ១០.១ អំពើហិង្សាក្នុងគ្រួសារដែលបានកត់ត្រា ឆ្នាំ២០០៦-២០០៨

បរិយាយ		2006	2007	2008
ចំនួនគ្រួសារដែលមានអំពើហិង្សាក្នុងគ្រួសារ		61 គ្រួសារ	31 គ្រួសារ	32 គ្រួសារ
ភាគរយគ្រួសារដែលមានអំពើហិង្សាក្នុងគ្រួសារ		1 %	0 %	0 %
ចំនួនករណី (ដង) អំពើហិង្សាក្នុងគ្រួសារដែលមេភូមិរាយការណ៍		68 ករណី	14 ករណី	20 ករណី
ក្នុងនោះ	អំពើហិង្សាផ្លូវកាយ	50 ករណី	7 ករណី	11 ករណី
	អំពើហិង្សាផ្លូវភេទ	1 ករណី	0 ករណី	0 ករណី
	អំពើហិង្សាផ្លូវចិត្ត	9 ករណី	0 ករណី	5 ករណី
	អំពើហិង្សាផ្នែកជីវភាពសេដ្ឋកិច្ច	8 ករណី	7 ករណី	4 ករណី
សរុបចំនួនសេចក្តីសម្រេចរដ្ឋបាលផ្នែកអំពើហិង្សាក្នុងគ្រួសារ		29 ករណី	13 ករណី	20 ករណី
ភាគរយសេចក្តីសម្រេចរដ្ឋបាលផ្នែកអំពើហិង្សាក្នុងគ្រួសារ		43 %	93 %	100 %

### ១០.២ ភាគរយគ្រួសារមានអំពើហិង្សាក្នុងគ្រួសារដែលបានកត់ត្រា តាមក្រុង ស្រុក ក្នុងឆ្នាំ២០០៨

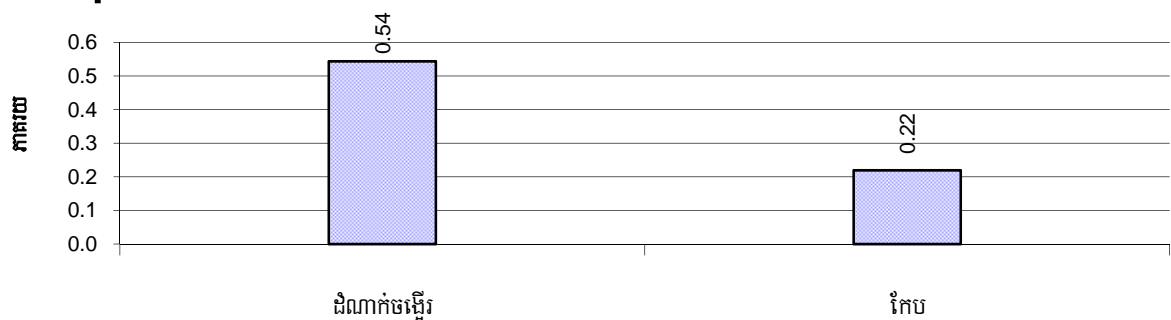

**សម្គាល់:** គិតជាភាគរយនៃចំនួនគ្រួសារសរុបក្នុងក្រុងស្រុកនីមួយៗ

### ១០.៣ ការចូលរួមរបស់ស្ត្រី ឆ្នាំ២០០៦-២០០៨

បរិយាយ	2006 %	2007 %	2008	
			%	ចំនួន
ភាគរយប្រជាជនចូលរួមក្នុងការងារសង្គមស៊ីវិល	1%	1%	1%	249 នាក់
ភាគរយស្ត្រីចូលរួមក្នុងការងារសង្គមស៊ីវិល	0%	0%	0%	123 នាក់
ភាគរយមនុស្សអាយុ១៨-៦០ដែលគ្មានការងារធ្វើពិតប្រាកដ និងឡើងទាត់	13%	11%	10%	1,787 នាក់
ភាគរយមនុស្សស្ត្រីអាយុ១៨-៦០ ដែលគ្មានការងារ ធ្វើពិតប្រាកដ និងឡើងទាត់	7%	6%	4%	732 នាក់

**សម្គាល់:** ការចូលរួមអាចមានអង្គការក្រៅរដ្ឋាភិបាល អង្គការសហគមន៍ ក្រុមឥណទាន សហព័ន្ធស្ត្រី គណបក្ស និងអង្គការ សង្គមស៊ីវិលផ្សេងៗទៀត ។ ផ្នែកទី១គណនាភាគរយនៃចំនួនប្រជាជនសរុប និងផ្នែកទី២គណនាភាគរយនៃចំនួនប្រជាជន សរុប អាយុពី១៨-៦០ឆ្នាំ ។

### ១០.៤ ភាគរយស្ត្រីចូលរួមក្នុងការងារសង្គមស៊ីវិល និងស្ត្រីអាយុ១៨-៦០ឆ្នាំគ្មានការងារ ច្បាស់លាស់ តាមក្រុងស្រុក ក្នុងឆ្នាំ២០០៨

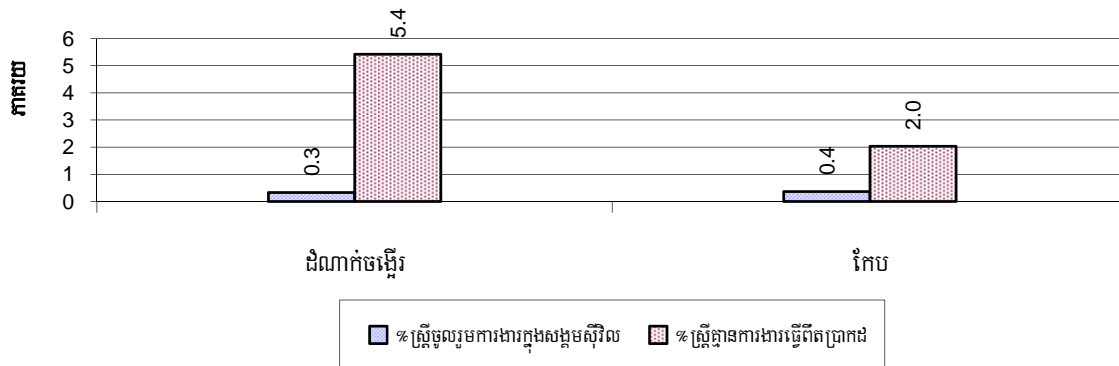

**សម្គាល់:** ភាគរយស្ត្រីចូលរួមក្នុងសង្គមស៊ីវិលគណនាជាភាគរយនៃចំនួនប្រជាជនសរុបក្នុងស្រុក ។ ភាគរយនៃស្ត្រីអាយុ១៨-៦០ឆ្នាំ ដែលមានការងារមិនពិតប្រាកដគណនាជាភាគរយនៃចំនួនប្រជាជនសរុបអាយុ១៨-៦០ឆ្នាំ ក្នុងស្រុក ។

### ១០.៥ ស្ត្រីជាមេគ្រួសារ ឆ្នាំ២០០៦-២០០៨

ប្រភេទគ្រួសារដែលមាន:	2006	2007	2008	
	%	%	%	ចំនួន
ស្ត្រីជាមេគ្រួសារ	21%	21%	18%	1,380 គ្រួសារ
ស្ត្រីជាមេគ្រួសារមានកូនតូចអាយុតិចជាង៥ឆ្នាំ	3%	4%	3%	255 គ្រួសារ

**សម្គាល់:** គិតជាភាគរយនៃចំនួនគ្រួសារសរុប ។

### ១០.៦ ភាគរយគ្រួសារដែលស្ត្រីជាមេគ្រួសារនិងមានកូនតូចអាយុតិចជាង៥ឆ្នាំ តាមស្រុក ក្នុងឆ្នាំ២០០៨

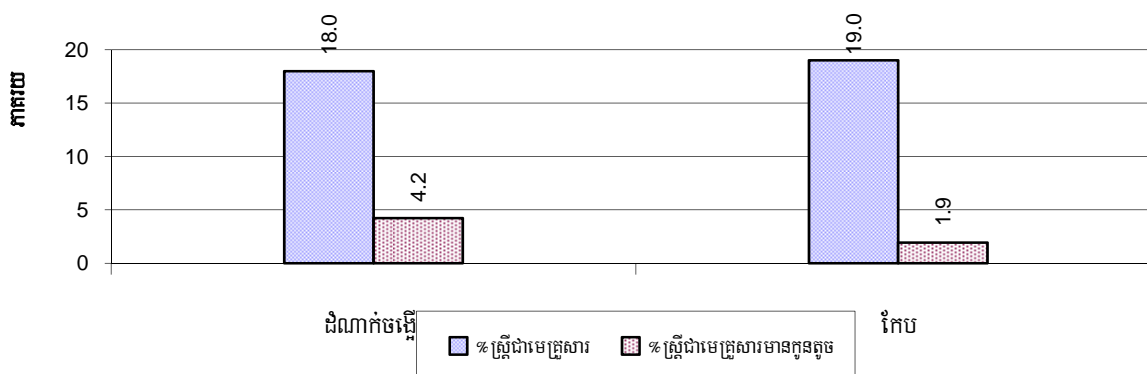

**សម្គាល់:** គិតជាភាគរយនៃចំនួនគ្រួសារសរុបក្នុងក្រុងស្រុកនីមួយៗ ។

## ១១. ស្ថិតិជនជាតិដើមភាគតិចនៅក្នុងខេត្ត

### ១១.១ ស្ថិតិជនជាតិដើមភាគតិចនៅក្នុងក្រុងស្រុក ឆ្នាំ២០០៦-២០០៨

ជនជាតិដើមភាគតិច	2006		2007		2008	
	ចំនួនគ្រួសារ	ចំនួនប្រជាជន	ចំនួនគ្រួសារ	ចំនួនប្រជាជន	ចំនួនគ្រួសារ	ចំនួនប្រជាជន
ពួង	0 គ្រួសារ	0 នាក់	0 គ្រួសារ	0 នាក់	0 គ្រួសារ	0 នាក់
កួយ	0 គ្រួសារ	0 នាក់	0 គ្រួសារ	0 នាក់	0 គ្រួសារ	0 នាក់
ស្មៅរាំង	0 គ្រួសារ	0 នាក់	0 គ្រួសារ	0 នាក់	0 គ្រួសារ	0 នាក់
មិល	0 គ្រួសារ	0 នាក់	0 គ្រួសារ	0 នាក់	0 គ្រួសារ	0 នាក់
ក្រោល	0 គ្រួសារ	0 នាក់	0 គ្រួសារ	0 នាក់	0 គ្រួសារ	0 នាក់
ថ្មន	0 គ្រួសារ	0 នាក់	0 គ្រួសារ	0 នាក់	0 គ្រួសារ	0 នាក់
ខោញ	0 គ្រួសារ	0 នាក់	0 គ្រួសារ	0 នាក់	0 គ្រួសារ	0 នាក់
ទំពួន	0 គ្រួសារ	0 នាក់	0 គ្រួសារ	0 នាក់	0 គ្រួសារ	0 នាក់
ចារាយ	0 គ្រួសារ	0 នាក់	0 គ្រួសារ	0 នាក់	0 គ្រួសារ	0 នាក់
គ្រឹង	0 គ្រួសារ	0 នាក់	0 គ្រួសារ	0 នាក់	0 គ្រួសារ	0 នាក់
កាវ៉ែត	0 គ្រួសារ	0 នាក់	0 គ្រួសារ	0 នាក់	0 គ្រួសារ	0 នាក់
ស្អួច	0 គ្រួសារ	0 នាក់	0 គ្រួសារ	0 នាក់	0 គ្រួសារ	0 នាក់
លន់	0 គ្រួសារ	0 នាក់	0 គ្រួសារ	0 នាក់	0 គ្រួសារ	0 នាក់
កាចក់	0 គ្រួសារ	0 នាក់	0 គ្រួសារ	0 នាក់	0 គ្រួសារ	0 នាក់
ព្រៅ	0 គ្រួសារ	0 នាក់	0 គ្រួសារ	0 នាក់	0 គ្រួសារ	0 នាក់
ផ្សេងៗ	0 គ្រួសារ	0 នាក់	0 គ្រួសារ	0 នាក់	0 គ្រួសារ	0 នាក់
សរុប	0 គ្រួសារ	0 នាក់	0 គ្រួសារ	0 នាក់	0 គ្រួសារ	0 នាក់

**សម្គាល់:** ផ្សេងៗ សំដៅលើក្រុមជនជាតិដើមភាគតិចដទៃទៀតដែលមិនមានបញ្ជាក់ប្រភេទជនជាតិច្បាស់លាស់ ។

### ១១.២ ជនជាតិភាគតិចផ្សេងៗក្នុងខេត្ត ឆ្នាំ២០០៦-២០០៨

ជនជាតិភាគតិច	2006		2007		2008	
	ចំនួនគ្រួសារ	ចំនួនប្រជាជន	ចំនួនគ្រួសារ	ចំនួនប្រជាជន	ចំនួនគ្រួសារ	ចំនួនប្រជាជន
ខ្មែរឥស្លាម	115 គ្រួសារ	472 នាក់	205 គ្រួសារ	836 នាក់	208 គ្រួសារ	839 នាក់
វៀតណាម	0 គ្រួសារ	0 នាក់	2 គ្រួសារ	3 នាក់	0 គ្រួសារ	0 នាក់
ឡាវ	0 គ្រួសារ	0 នាក់	0 គ្រួសារ	0 នាក់	0 គ្រួសារ	0 នាក់

**សម្គាល់:** ចំនួនជនជាតិដើមភាគតិច និងជនជាតិភាគតិចគឺជាទិន្នន័យបន្ថែម ដូច្នេះភូមិខ្លះមិនបានកត់ត្រាទុក ។

សៀវភៅទិន្នន័យខេត្ត ឆ្នាំ២០០៩: ស្ថានភាពខេត្ត

# **ផ្នែក គ: ផែនការ និងគម្រោង**

សៀវភៅទិន្នន័យខេត្ត ឆ្នាំ២០០៩: ផែនការអភិវឌ្ឍន៍ និងគម្រោងនានា



## ១២. សំណើគម្រោងវិនិយោគ និងផែនការនានា

### ១២.១ សំណើគម្រោងជាអាទិភាពរបស់ក្រុងស្រុកតាមវិស័យនៅក្នុងខេត្ត សម្រាប់ឆ្នាំ២០០៩

ទិន្នន័យតារាងម៉ាទ្រីសសកម្មភាពជាអាទិភាពស្រុកត្រូវបានយកចេញពី CDPD ។ តារាងម៉ាទ្រីសសកម្មភាពជាអាទិភាព ស្រុកត្រូវបានប្រើប្រាស់សម្រាប់សិក្ខាសាលាសមាហរណកម្មថ្នាក់ស្រុក ដើម្បីបង្ហាញគម្រោង អ្វីខ្លះដែលឃុំសង្កាត់បានស្នើឡើង ក្នុងផែនការវិនិយោគ ឃុំសង្កាត់របស់ពួកគាត់សម្រាប់ឆ្នាំ២០០៩។ អ្នកផ្តល់ជំនួយមន្ទីរនានានិងភ្នាក់ងារផ្សេងទៀតធ្វើការពិចារណាថាតើគម្រោងមួយណា ដែលពួកគេចង់គាំទ្រ និង គម្រោងណាដែលមិនចាប់អារម្មណ៍។ ជាលទ្ធផលគឺមានកិច្ចព្រមព្រៀងបណ្តោះ អាសន្នរវាងក្រុមប្រឹក្សាឃុំសង្កាត់ និងអ្នកគាំទ្រ (អង្គការក្រៅរដ្ឋាភិបាល មន្ទីរវិស័យ អ្នកផ្តល់ជំនួយ និងសប្បុរសជន) ។

អនុផ្នែក	ប្រភេទគំរោង	ស្រុក/ក្រុង				សរុប	
		ដំណាក់ក្រោយ		កែប		សក	ឃុំ
		សក	ឃុំ	សក	ឃុំ		
<b>សេដ្ឋកិច្ច</b>							
កសិកម្ម	បណ្តុះបណ្តាលការដាំដំណាំ/ស្រូវ/បន្លែ	15	3	11	2	26	5
	បណ្តុះបណ្តាល/បណ្តុះបណ្តាល/បណ្តុះបណ្តាល	6	2	2	2	8	4
	បណ្តុះបណ្តាលបច្ចេកទេសការចិញ្ចឹមសត្វ/ផ្តល់ពូជសត្វ	1	1	2	2	3	3
	ការគាំទ្រសហគមន៍កសិករ	1	1	1	1	2	2
	សំភារៈកសិកម្ម/ពូជ/ធុរ/ថ្នាំ	7	3	10	2	17	5
	វារីវប្បកម្ម/បណ្តុះបណ្តាល	0	0	2	2	2	2
ផ្លូវលំ	គណៈកម្មការថែទាំផ្លូវ	1	1	0	0	1	1
	សាងសង់ហេដ្ឋារចនាសម្ព័ន្ធផ្លូវថ្នល់	4	2	1	1	5	3
	ស្តារ/ជួសជុល ហេដ្ឋារចនាសម្ព័ន្ធផ្លូវថ្នល់	4	2	2	2	6	4
ធារាសាស្ត្រ	ការគ្រប់គ្រងធារាសាស្ត្រ	2	2	0	0	2	2
	សាងសង់ហេដ្ឋារចនាសម្ព័ន្ធធារាសាស្ត្រ	7	3	6	2	13	5
	ស្តារ/ជួសជុលហេដ្ឋារចនាសម្ព័ន្ធធារាសាស្ត្រ	7	3	2	2	9	5
ឥណទាន	ឥណទានសាច់ប្រាក់	1	1	2	2	3	3
សេដ្ឋកិច្ចជនបទ	ផ្សេងៗ (សេដ្ឋកិច្ច)	0	0	1	1	1	1
<b>សង្គមកិច្ច</b>							
សុខភាព	សុខភាពបន្តពូជ	2	2	3	2	5	4
	អេដស៍	0	0	2	2	2	2
	ផ្សព្វផ្សាយអប់រំសុខភាព	5	3	4	2	9	5
	ការចាក់វ៉ាក់សាំង	2	2	2	2	4	4
	ការពង្រឹងមត្តភាពសុខាភិបាល	1	1	1	1	2	2
	ការគាំទ្រ/បណ្តុះបណ្តាលឆ្មបបុរាណ	4	2	1	1	5	3
	ការទប់ស្កាត់/ព្យាបាលរោគរបេង	1	1	1	1	2	2
	ការទប់ស្កាត់/ព្យាបាលគ្រុនចាញ់	5	3	2	2	7	5
	ការទប់ស្កាត់/ព្យាបាលគ្រុនឈាម	5	3	2	1	7	4
	មូលនិធិសមធម៌	3	2	0	0	3	2
	ការថែទាំសុខភាពកុមារ	1	1	0	0	1	1
	អនាម័យ	3	3	2	2	5	5
	ពិនិត្យ/ការផ្គត់ផ្គង់ទឹកស្អាត	2	2	1	1	3	3
	ជីកអណ្តូង/ស្រះទឹកផឹក	4	3	4	2	8	5
	ស្តារ/ជួសជុលអណ្តូង ស្រះទឹកផឹក	3	2	1	1	4	3
អប់រំ	អក្ខរកម្ម	1	1	2	1	3	2

សៀវភៅទិន្នន័យខេត្ត ឆ្នាំ២០០៩: ផែនការអភិវឌ្ឍន៍ និងគម្រោងនានា

អនុផ្នែក	ប្រភេទគំរោង	ស្រុក/ក្រុង				សរុប	
		ដំណាក់កំឡើង		កែប		សក	ឃុំ
		សក	ឃុំ	សក	ឃុំ		
	អាគារសិក្សា	4	2	1	1	5	3
	មត្តេយ្យនិងការថែទាំកុមារ	4	3	1	1	5	4
	ជំរុញការចូលរៀន	2	2	1	1	3	3
	កាត់បន្ថយការបោះបង់សាលា	4	2	4	2	8	4
	បណ្តុះបណ្តាលវិជ្ជាជីវៈ	1	1	3	2	4	3
<b>ការគ្រប់គ្រងធនធានធម្មជាតិនិងបរិស្ថាន</b>							
អប់រំធនធានធម្មជាតិនិងបរិស្ថាន	ការបណ្តុះបណ្តាល អប់រំ ផ្នែកធនធានធម្មជាតិនិងបរិស្ថាន	9	2	8	2	17	4
	ការយោសាសនាផ្សព្វផ្សាយផ្នែកធនធានធម្មជាតិនិងបរិស្ថាន	2	1	3	2	5	3
ការពារធនធានធម្មជាតិ	ការដាំឈើ	1	1	3	2	4	3
	ការការពារធនធានជលផល	5	3	5	2	10	5
	ការការពារធនធានព្រៃឈើ	1	1	3	1	4	2
	ការការពារសត្វព្រៃ/ទ្រព្យសម្បត្តិវត្ថុបុរាណ	0	0	1	1	1	1
ការគ្រប់គ្រងបរិស្ថាន	ការគ្រប់គ្រងកាកសំណល់/ការបំពុលបរិស្ថាន	4	1	6	2	10	3
<b>រដ្ឋបាលនិងសន្តិសុខ</b>							
រដ្ឋបាលឃុំសង្កាត់	ការកសាងសមត្ថភាពក្រុមប្រឹក្សាឃុំសង្កាត់	2	1	2	2	4	3
	សំភារៈ/សង្ហារឹមឃុំសង្កាត់	0	0	1	1	1	1
	ការកសាងផែនការប្រើប្រាស់ដីធ្លី	6	3	4	2	10	5
សន្តិសុខមូលដ្ឋាន	សន្តិសុខមូលដ្ឋាន	7	3	11	2	18	5
សង្គមជនបទ	ផ្សព្វផ្សាយព័ត៌មាន/ច្បាប់ផ្សេងៗ	1	1	2	1	3	2
	សហគមន៍ជនបទ	4	3	0	0	4	3
<b>យេនឌ័រ</b>							
គាំទ្រគោលនយោបាយយេនឌ័រ	បញ្ហាបយេនឌ័រ	1	1	4	2	5	3
	កសាងសមត្ថភាពយេនឌ័រ	2	2	3	1	5	3
	សិទ្ធិស្ត្រីនិងកុមារ	0	0	1	1	1	1
	វិជ្ជាជីវៈស្ត្រី	5	3	6	2	11	5
ការការពារតាមផ្លូវច្បាប់យេនឌ័រ	អំពើហិង្សាក្នុងគ្រួសារ	3	3	2	2	5	5
	ការជួញដូរស្ត្រីនិងកុមារ	3	2	3	2	6	4
	ការការពារកុមារ	2	1	2	2	4	3

**សម្គាល់:** សក. ជាចំនួនសកម្មភាព នានាដែលស្នើឡើង ទាក់ទងនឹងវិស័យរង ។ ឃុំ ជាចំនួនឃុំសង្កាត់ដែលស្នើសកម្មភាព ឡើងទាក់ទងនឹងវិស័យរង ។

**១២.២ ចំណាយសរុបនៃគម្រោងមូលនិធិឃុំសង្កាត់តាមវិស័យ ពីឆ្នាំ២០០៥ដល់ឆ្នាំ២០០៨**

វិស័យ	តម្លៃសរុបគិតជាលានរៀល	
	ប៉ែលិន	សាលាក្រៅ
ឥមនាគមន៍ជនបទ	279.58	202.95
ផ្គត់ផ្គង់ទឹកស្អាតតំបន់ជនបទ	28.35	11.56
ប្រព័ន្ធស្រោចស្រព	35.63	

ប្រភព: PID

**១៣. គម្រោងថ្នាក់ស្រុក ឆ្នាំ២០០៦-២០០៩**

គម្រោងផ្តួចផ្តើមថ្នាក់ស្រុកបានផ្តល់មូលនិធិដោយដានីដា និងដេហ្វីត ( Danida and DFID ) និងតាមរយៈគម្រោងគាំទ្រការអភិវឌ្ឍប្រជាធិបតេយ្យតាមរយៈវិមជ្ឈការ និង វិសហមជ្ឈការ ( ភី.អែស.ឌី.ឌី) PSSD (UNDP, DFID and SIDA).

**ការផ្តល់មូលនិធិសម្រាប់ឆ្នាំ ២០០៦-២០០៨**

រវាងឆ្នាំ ២០០៦ និង២០០៨ មាន១៤ខេត្តផ្តល់មូលនិធិដោយ PSSD និង១០ ខេត្តទៀត ផ្តល់មូលនិធិដោយដានីដា និងដេហ្វីត (Danida and DFID). ។ បញ្ជីឈ្មោះខេត្ត និងអ្នកដែលផ្តល់មូលនិធិមានដូចខាងក្រោម :

*ដានីដា និងដេហ្វីត ( Danida and DFID) បានផ្តល់មូលនិធិសម្រាប់ គម្រោងសាកល្បងពង្រឹងសមត្ថភាព*

*ថ្នាក់ស្រុក ( DIPs):*

កំពង់ចាម	កំពង់ស្ពឺ	កោះកុង	ក្រចេះ	មណ្ឌលគីរី
ពោធិសាត់	រតនៈគីរី	សៀមរាប	ព្រះសីហនុ	កែប

*PSSD បានផ្តល់មូលនិធិសម្រាប់ គម្រោងសាកល្បងពង្រឹងសមត្ថភាពថ្នាក់ស្រុក ( DIPs):*

បន្ទាយមានជ័យ	បាត់ដំបង	កំពង់ឆ្នាំង	កណ្តាល	ភ្នំពេញ
ព្រៃវែង	ស្វាយរៀង	តាកែវ	កំពង់ធំ	ព្រះវិហារ
ស្ទឹងត្រែង	កំពត	ឧត្តមានជ័យ	ប៉ៃលិន	

**ការផ្តល់មូលនិធិសម្រាប់ឆ្នាំ ២០០៩**

ក្នុងឆ្នាំ២០០៩ មានការផ្លាស់ប្តូរមួយទៅនឹងខេត្តមួយចំនួនដែលបានផ្តល់មូលនិធិដោយចរន្តពីរ ។ ដានីដា និងដេហ្វីត (Danida and DFID) នៅផ្តល់មូលនិធិដល់ ១០ខេត្ត ដូចមុន ដដែល ពួកគេបានផ្តល់មូលនិធិ ៣ឆ្នាំកន្លងមក ប៉ុន្តែបានបន្ថែម២ខេត្តទៀតគឺ ខេត្តកំពង់ធំ និងខេត្តកំពត ។ ក្នុងឆ្នាំ២០០៩នេះ PSSD បានផ្តល់មូលនិធិសម្រាប់ ១២ខេត្ត និងដានីដា និងដេហ្វីត (Danida and DFID) ផ្តល់មូលនិធិសម្រាប់ ១២ខេត្ត ។

**១៣.១ គម្រោងហេដ្ឋារចនាសម្ព័ន្ធផ្គ្រព័ន្ធនៅថ្នាក់ស្រុក ឆ្នាំ២០០៦-២០០៩**

**១៣.១.១ គម្រោងហេដ្ឋារចនាសម្ព័ន្ធផ្គ្រព័ន្ធនៅថ្នាក់ស្រុក ឆ្នាំ២០០៦-២០០៨**

ស្រុក ក្រុង	ឆ្នាំ	ឈ្មោះគម្រោង	ភ្នាក់ងារអនុវត្ត	ចំនួនថវិកា ដុល្លារ	លទ្ធផល/សមត្ថភាពគម្រោង	អ្នកទទួលបាន
ដំណាក់ចង្ហើរ	2006	ស្ដារប្រឡាយ	មន្ទីរធនធានទឹក	6,824.00		
ដំណាក់ចង្ហើរ	2006	ជួសជុលទំនប់	មន្ទីរធនធានទឹក	3,448.00		
ដំណាក់ចង្ហើរ	2006	សង់ស្ថានីយទឹក	មន្ទីរធនធានទឹក	1,326.00		
ដំណាក់ចង្ហើរ	2007	ស្ដារប្រឡាយស្រោចស្រព ១ខ្សែ ៧៣១៧ម	មន្ទីរធនធានទឹក	12,695.00		
ដំណាក់ចង្ហើរ	2007	ជួសជុលទំនប់ទឹករនេស ៣០៨ ម	មន្ទីរធនធានទឹក	4,346.00		
ដំណាក់ចង្ហើរ	2007	សាងសង់ទ្វារទឹកតាមប្រឡាយ	មន្ទីរធនធានទឹក	3,202.00		
ដំណាក់ចង្ហើរ	2008	ជួសជុលទំនប់រនេស	គ.កអន្តរឃុំ	6,225.76	៨០០ម	
ដំណាក់ចង្ហើរ	2008	សង់ទ្វារទឹក	គ.កអន្តរឃុំ	6,126.93	៣ កន្លែង	
ដំណាក់ចង្ហើរ	2008	ជួសជុលប្រឡាយ	គ.កអន្តរឃុំ	5,996.20	១១៥០ម	
កែប	2007	ស្ដារប្រឡាយ ស្រោចស្រពប្រវែង ២៨០ ម	មន្ទីរធនធានទឹក	1,200.00		
កែប	2007	ជួសជុលទំនប់ការពារជីវសាស្ត្រចំរុះ ប្រវែង ១៨៧ម	មន្ទីរធនធានទឹក	1,357.00		
កែប	2007	សាងសង់ទ្វារស្នាក់ទឹកដាក់តាមប្រឡាយចំនួន ៥កន្លែង	មន្ទីរធនធានទឹក	7,078.00		
កែប	2007	ជួសជុលទំនប់អូរក្រសាប្រវែង ១២០០ ម	មន្ទីរធនធានទឹក	13,179.00		
កែប	2008	សង់ទ្វារទឹក	ការិ.ធនធានទឹក	3,138.90	៣ កន្លែង	៤០៧៨ នាក់
កែប	2008	ជួសជុលប្រឡាយ	ការិ.ធនធានទឹក	6,997.00	១០០០ម	៤២៥៩ នាក់
កែប	2008	ជួសជុលទំនប់	គ.កអន្តរឃុំ	4,305.40	៥៤០ម	២១៩១ នាក់
កែប	2008	ដឹកស្រះ	មន្ទីរអភិវឌ្ឍន៍	3,498.72	១ កន្លែង	៦៦៩ នាក់

**១៣.១.២ គម្រោងលើកសាងស្ថានភាពសេវាសុខាភិបាលក្នុងស្រុក ក្នុងឆ្នាំ២០០៩**

ស្រុក/ក្រុង	ឈ្មោះគម្រោង	វិស័យ	ភ្នាក់ងារអនុវត្ត	ថវិកា	លទ្ធផលគម្រោង	ចំនួនអ្នកទទួលបាន		លទ្ធផលសំរេច	កត់សំគាល់បញ្ហានៃលទ្ធផលសម្រេច
						សរុប	ស្រី		
ដំណាក់ចង្ហើរ	សង់ទ្វារទឹក៣ (អូរដូង អំពែង)	ការគ្រប់គ្រងធនធានទឹក	គណៈកម្មការអចិន្ត្រៃយ៍	\$10,000.00	៣ កន្លែង	4,760	2,524	0%	កំពុងរៀបចំដេញថ្លៃ
ដំណាក់ចង្ហើរ	សង់លូមានទ្វារទឹក (កោះសោម)	ការគ្រប់គ្រងធនធានទឹក	គណៈកម្មការអចិន្ត្រៃយ៍	\$1,500.00	១ កន្លែង	420	215	0%	កំពុងរៀបចំដេញថ្លៃ
ដំណាក់ចង្ហើរ	ជួសជុលទ្វារទឹក (កោះសោម)	ការគ្រប់គ្រងធនធានទឹក	គណៈកម្មការអចិន្ត្រៃយ៍	\$2,000.00	១ កន្លែង	420	215	0%	កំពុងរៀបចំដេញថ្លៃ
ដំណាក់ចង្ហើរ	ជួសជុលទំនប់រនេស ៦០០ម៉ែត្រ	ការគ្រប់គ្រងធនធានទឹក	គណៈកម្មការអចិន្ត្រៃយ៍	\$5,700.00	៦០០ម	4,760	2,524	0%	កំពុងរៀបចំដេញថ្លៃ
កែប	ប្រឡាយកែវក្រសាំង ២០០០ម៉ែត្រ	ការគ្រប់គ្រងធនធានទឹក	មន្ទីរធនធានទឹក	\$13,000.00	២០០០ម	1,250	750	0%	កំពុងរៀបចំដេញថ្លៃ
កែប	សង់ទ្វារទឹក២ (កែវក្រសាំង)	ការគ្រប់គ្រងធនធានទឹក	មន្ទីរធនធានទឹក	\$7,000.00	២ កន្លែង	1,250	750	0%	កំពុងរៀបចំដេញថ្លៃ

ធ្វើបច្ចុប្បន្នភាពចុងក្រោយថ្ងៃទី ៣០ មិថុនា ឆ្នាំ២០០៩

**១៣.២ គម្រោងសេវាកម្មផ្តួចផ្តើមនៅថ្នាក់ស្រុក ឆ្នាំ២០០៦-២០០៩**

**១៣.២.១ គម្រោងសេវាកម្មផ្តួចផ្តើមថ្នាក់ស្រុក ឆ្នាំ២០០៦-២០០៨**

ឆ្នាំ	ឆ្នាំ	ឈ្មោះគម្រោង	ភ្នាក់ងារអនុវត្ត	ថវិកា-ដុល្លារ	លទ្ធផល គម្រោង	អ្នកទទួលបាន
ដំណាក់កាល	២០០៦	ផ្សព្វផ្សាយចំណេះដឹងអំពីការគ្រប់គ្រងធនធានធម្មជាតិដល់អ្នកភូមិ	មន្ទីរបរិស្ថាន	762.00		
ដំណាក់កាល	២០០៦	ដាំកូនឈើតាមបណ្តោយប្រឡាយ	មន្ទីរបរិស្ថាន	3,035.00		
ដំណាក់កាល	២០០៦	បង្កើតក្រុមការងារការពារធនធានធម្មជាតិ	មន្ទីរបរិស្ថាន	60.00		
ដំណាក់កាល	២០០៦	ក្រុមការងារធ្វើការចុះត្រួតពិនិត្យប្រចាំខែ	មន្ទីរបរិស្ថាន	1,460.00		
ដំណាក់កាល	២០០៦	រៀបចំការប្រជុំប្រចាំខែរបស់ក្រុមការងារ	មន្ទីរបរិស្ថាន	240.00		
ដំណាក់កាល	២០០៧	បង្កើតសហគមន៍ការពារជីវសាស្ត្រចំរុះ ក្នុងអាងទឹក ទឹករនេស	សហគមន៍ និងខណ្ឌ	2,446.00		
ដំណាក់កាល	២០០៧	ធ្វើផ្ទះសំរាប់ដាក់តាមទីប្រជុំជន នៅក្នុងដែនដី ខណ្ឌ	ខណ្ឌ	860.00		
ដំណាក់កាល	២០០៧	បង្កើតក្រុមការងារទប់ស្កាត់បទល្មើសធនធានធម្មជាតិ និង ការអនុវត្តសកម្មភាព ជាប្រចាំ	ក្រុមការងារខណ្ឌ	1,755.00		
ដំណាក់កាល	២០០៧	បង្កើតក្រុមការងារថែទាំកូនឈើតាមប្រឡាយ៤២០០ម	សហគមន៍មូលដ្ឋាន	660.00		
ដំណាក់កាល	២០០៧	ផ្សព្វផ្សាយអំពីតួនាទី គណៈកម្មការសុរិយោដីខណ្ឌ	សុរិយោដីខណ្ឌ	1,029.00		
កែប	២០០៧	បង្កើតក្រុមការងារទប់ស្កាត់បទល្មើសធនធានធម្មជាតិ និង ការអនុវត្តសកម្មភាព	សាលាខណ្ឌ	9,765.00		
កែប	២០០៧	វគ្គបណ្តុះបណ្តាលស្តីពីការបញ្ជ្រាបយេនឌ័រ ទៅក្នុងការគ្រប់គ្រងធនធានធម្មជាតិ និងបរិស្ថាន	កិច្ចការនារីខណ្ឌ	517.00		
កែប	២០០៧	បណ្តុះបណ្តាលទស្សនទានការគ្រប់គ្រងធនធានធម្មជាតិ បរិស្ថាន និងផលប្រយោជន៍ព្រៃកោងកាង	បរិស្ថានស្រុក	518.00		

សៀវភៅទិន្នន័យខេត្ត ឆ្នាំ២០០៩: ផែនការអភិវឌ្ឍន៍ និងគម្រោងនានា

**១៣.២.២ គម្រោងសេវាកម្មផ្គត់ផ្គង់ទឹក ក្នុងឆ្នាំ២០០៩**

ស្រុក/ក្រុង	ឈ្មោះគម្រោង	វិស័យ	ភ្នាក់ងារអនុវត្ត	ថវិកា	លទ្ធផលគម្រោង	ចំនួនអ្នកទទួលបានផល		លទ្ធផលសំរេច	កត់សំគាល់បញ្ហានៃលទ្ធផលសម្រេច
						សរុប	ស្រី		
ដំណាក់ចង្ហើរ	គាំទ្រសហគមន៍ប្រើប្រាស់ទឹក	ការគ្រប់គ្រង នេសាទទឹក	មន្ទីរធនធានទឹក	\$2,600.00	២ សហគមន៍	8,465	4,390	0%	
ដំណាក់ចង្ហើរ	រៀបចំទិវាមត្តាជាតិនៅវាលវែង	កសិកម្ម	រដ្ឋបាលជលផល	\$3,200.00	១ លើក	8,465	4,390	0%	
ដំណាក់ចង្ហើរ	បង្កើតសហគមន៍នេសាទអូរក្រសារ	កសិកម្ម	រដ្ឋបាលជលផល	\$2,000.00	១ សហគមន៍	3,570	1,980	0%	
កែប	គាំទ្រសហគមន៍នេសាទភូមិថ្មី	កសិកម្ម	រដ្ឋបាលជលផល	\$5,500.00	១ សហគមន៍	3,950	2,500	20%	
កែប	ផ្សព្វផ្សាយអនាម័យបរិស្ថាន	ការគ្រប់គ្រង ធនធានធម្មជាតិ/ បរិស្ថាន	មន្ទីរបរិស្ថាន	\$1,500.00	១ លើក	8,500	4,250	30%	

បច្ចុប្បន្នភាពចុងក្រោយថ្ងៃទី ៣០ មិថុនា ឆ្នាំ២០០៩

**១៣.៣ គម្រោងអន្តរាគមន៍សង្កាត់ ឆ្នាំ២០០៨-២០០៩**

**១៣.៣.១ គម្រោងអន្តរាគមន៍សង្កាត់ ឆ្នាំ២០០៨**

គ្មានគម្រោងអន្តរាគមន៍សង្កាត់ក្នុងខេត្តនេះ នៅក្នុងឆ្នាំ២០០៨ទេ ។

**១៣.៣.២ គម្រោងអន្តរាគមន៍សង្កាត់ ឆ្នាំ២០០៩**

គ្មានគម្រោងអន្តរាគមន៍សង្កាត់ក្នុងខេត្តនេះ នៅក្នុងឆ្នាំ២០០៩ទេ ។

**ប្រភព:** គម្រោងអន្តរាគមន៍ ក្រសួងមហាផ្ទៃ (នាយកដ្ឋានរដ្ឋបាលមូលដ្ឋាន) គម្រោងអភិបាលកិច្ចមូលដ្ឋាន - DDLG/UNDP

**១៣.៤ ថវិកានិយោគខេត្ត(PIF) និងថវិកានិយោគស្រុក (DIF)**

ថវិកានិយោគខេត្ត និងស្រុក ទទួលបានពីម្ចាស់ជំនួយ PSDD, DANIDA, UNICEF, IFAD និង CANADA ។ ទោះបីយ៉ាងណា នៅក្នុងផ្នែកនេះ យើងបញ្ចូលគម្រោងថវិកានិយោគខេត្ត និងស្រុកដែលបានផ្តល់ដោយភីអេសឌីឌី និងដានីដា ( PSDD and DANIDA ) តាមរយៈកម្មវិធីគ្រប់គ្រងធនធានធម្មជាតិ និងជីវភាពរស់នៅ ( NRM&L ) ។

**១៣.៤.១ ថវិកានិយោគខេត្ត និងថវិកានិយោគស្រុក ឆ្នាំ២០០៨**

បញ្ជីលទ្ធផលរបស់ គ.ជ.អ.ប			ថវិកា
ពិពណ៌នាលទ្ធផល	ឯកតា	បរិមាណ	
<b>ចំណងជើងផ្នែកគាំទ្រ: ការគាំទ្រដល់ ផ្នែកគ្រប់គ្រងកិច្ចសន្យានិងរដ្ឋបាល</b>			<b>លេខកូដផ្នែក:23/CAU/08-01</b>
ចំណាយគាំទ្រដល់មន្ត្រីផ្នែកគ្រប់គ្រងកិច្ចសន្យា	ខែ	12	\$ 8,520.00
គាំទ្រការងាររដ្ឋបាលកម្មវិធី	ខែ	12	\$ 13,348.94
មន្ត្រីគាំទ្រកម្មវិធី	ខែ	12	\$ 3,360.00
ការផ្សាយ	ខែ	400	\$ 1,848.00
ប្រជុំនិងសិក្ខាសាលាពីការងារកម្មវិធី	ខែ	12	\$ 682.00
បណ្តុះបណ្តាលនិងពង្រឹងសមត្ថភាពដោយ/សំរាប់មន្ត្រីផ្នែកគ្រប់គ្រងកិច្ចសន្យា	នាក់-ថ្ងៃ	(5F+30M) X 5D	\$ 1,091.50
ចំនាយជាថ្លៃបេតិកភណ្ឌ			\$438.00
<b>សរុបរបស់ផ្នែកគាំទ្រ</b>			<b>\$29,288.44</b>
<b>ចំណងជើងផ្នែកគាំទ្រ: ការគាំទ្រដល់ ផ្នែកហិរញ្ញវត្ថុ</b>			<b>លេខកូដផ្នែក:23/FIN/08-01</b>
គាំទ្រដល់មន្ត្រីហិរញ្ញវត្ថុនៃ គ.ប្រ.	ខែ	12	\$ 4,284.00
គាំទ្រដល់មន្ត្រីគណនេយ្យខេត្ត	ខែ	12	\$ 1,268.00
បណ្តុះបណ្តាល និង កសាងសមត្ថភាពដោយ/សំរាប់មន្ត្រីហិរញ្ញវត្ថុ	នាក់-ថ្ងៃ	(1F+2M) X 5D	\$ 0.00
ចំនាយជាថ្លៃបេតិកភណ្ឌ			\$0.00
<b>សរុបរបស់ផ្នែកគាំទ្រ</b>			<b>\$5,552.00</b>
<b>ចំណងជើងផ្នែកគាំទ្រ: ការគាំទ្រដល់ ផ្នែកគាំទ្របច្ចេកទេស</b>			<b>លេខកូដផ្នែក:23/TSU/08-01</b>
គាំទ្រដល់ផ្នែកគាំទ្របច្ចេកទេស នៃ គ.ប្រ.	ខែ	12	\$ 4,644.00
បណ្តុះបណ្តាលនិងពង្រឹងសមត្ថភាព ដោយ ផ្នែកគាំទ្របច្ចេកទេស នៃ គ.ប្រ.	នាក់-ថ្ងៃ	(10F+30M) X 2D	\$ 231.00
បណ្តុះបណ្តាលនិងពង្រឹងសមត្ថភាព សំរាប់ ផ្នែកគាំទ្របច្ចេកទេស នៃ គ.ប្រ.	នាក់-ថ្ងៃ	(0F+3M) X 7D	\$ 465.00
ចំនាយជាថ្លៃបេតិកភណ្ឌ			\$0.00
<b>សរុបរបស់ផ្នែកគាំទ្រ</b>			<b>\$5,340.00</b>
<b>ចំណងជើងផ្នែកគាំទ្រ: ការគាំទ្រដល់ គម្រោងគាំទ្រការអភិវឌ្ឍន៍តាមបែបប្រជាធិបតេយ្យតាមរយៈវិមជ្ឈការ និង វិសហមជ្ឈការ</b>			<b>លេខកូដផ្នែក:23/PSD/08-01</b>
ចំណាយគាំទ្របុគ្គលិកគំរោងគាំទ្រការអភិវឌ្ឍន៍បែបប្រជាធិបតេយ្យតាមរយៈវិមជ្ឈការ និងវិសហមជ្ឈការ	ខែ	12	\$ 10,620.00
បុគ្គលិកគាំទ្រគំរោងគាំទ្រការអភិវឌ្ឍន៍បែបប្រជាធិបតេយ្យតាមរយៈវិមជ្ឈការ និងវិសហមជ្ឈការ	ខែ	12	\$ 5,200.00
ចំនាយជាថ្លៃបេតិកភណ្ឌ			\$0.00



សៀវភៅទិន្នន័យខេត្ត ឆ្នាំ២០០៩: ផែនការអភិវឌ្ឍន៍ និងគម្រោងនានា

បញ្ជីលទ្ធផលរបស់ គ.ជ.អ.ប			ថវិកា
ពិពណ៌នាលទ្ធផល	ឯកតា	បរិមាណ	
<b>សរុបរបស់ផ្នែកគាំទ្រ</b>			<b>\$15,820.00</b>
<b>ចំណងជើងផ្នែកគាំទ្រ: ការគាំទ្រដល់ ផ្នែករដ្ឋបាលមូលដ្ឋាន</b>		<b>លេខកូដផ្នែក:23/LAU/08-01</b>	
គាំទ្រដល់ផ្នែករដ្ឋបាលមូលដ្ឋាន នៃ គ.ប្រ	ខែ	12	\$ 6,105.50
រៀបចំសមាជក្រុមប្រឹក្សាឃុំ/សង្កាត់	សមាជ	1	\$ 408.00
ចំណាយសកម្មភាពពិសេសការគ្រប់គ្រងធនធានធម្មជាតិនិងបរិស្ថាន	ខែ	12	\$ 3,720.00
ក្រុមការងារគណនេយ្យភាព	ខែ	12	\$ 0.00
ចំណាយសកម្មភាពពិសេសសិទ្ធិកុមារ	ខែ	3	\$ 1,500.00
បណ្តុះបណ្តាលនិងពង្រឹងសមត្ថភាព សំរាប់ ផ្នែករដ្ឋបាលមូលដ្ឋាន នៃ គ.ប្រ	នាក់-ថ្ងៃ	(0F+3M) X 6D	\$ 583.00
បណ្តុះបណ្តាលនិងពង្រឹងសមត្ថភាព ដោយ ផ្នែករដ្ឋបាលមូលដ្ឋាន នៃ គ.ប្រ	ថ្ងៃ	(4F+35M) X 10D	\$ 279.00
ចំនាយជាថ្លៃហេតុ			\$0.00
<b>សរុបរបស់ផ្នែកគាំទ្រ</b>			<b>\$12,595.50</b>
<b>ចំណងជើងកិច្ចសន្យា: គាំទ្រអភិវឌ្ឍន៍វិស័យអប់រំបឋមសិក្សា</b>		<b>លេខកិច្ចសន្យា:23/EDU/0801-00</b>	
ការគាំទ្រប្រតិបត្តិការ	ខែ/មុខរបស់	12	\$ 600.00
ការចុះតាមដាន	នាក់-ថ្ងៃ	40	\$ 220.00
ការបណ្តុះបណ្តាលដល់គ្រូបឋមសិក្សា	នាក់-ថ្ងៃ	(26F+30M) X 12D	\$ 2,608.00
ការពង្រឹងសមត្ថភាពគណៈកម្មការ កំរងសាលា	នាក់-ថ្ងៃ	(10F+12M) X 3D	\$ 2,401.00
ចំនាយជាថ្លៃហេតុ			\$171.00
<b>សរុបរបស់កិច្ចសន្យា</b>			<b>\$6,000.00</b>
<b>ចំណងជើងកិច្ចសន្យា: គាំទ្រដល់ការចូលរួមរបស់ស្ត្រីក្នុងកិច្ចអភិវឌ្ឍន៍</b>		<b>លេខកិច្ចសន្យា:23/GEN/0801-01</b>	
យុទ្ធនាការយេនឌ័រ	ព្រឹត្តិការណ៍	1	\$ 1,200.00
ការគាំទ្រប្រតិបត្តិការ	ខែ/មុខរបស់	12	\$ 1,150.00
ការចុះតាមដាន	នាក់-ថ្ងៃ	36	\$ 330.00
មន្ទីរកិច្ចការនារី គាំទ្រដល់ការបញ្ជាបយេនឌ័រ	ការប្រជុំ	5	\$ 2,204.50
កម្មវិធីប្រឆាំងនឹងអំពើហិង្សាក្នុងគ្រួសារ /ការជួញដូរស្ត្រីភេទនិងកុមារ	នាក់-ថ្ងៃ	240	\$ 499.00
ចំនាយជាថ្លៃហេតុ			\$104.50
<b>សរុបរបស់កិច្ចសន្យា</b>			<b>\$5,488.00</b>
<b>ចំណងជើងកិច្ចសន្យា: គាំទ្រសេវាកម្មថែទាំសុខភាពបឋម</b>		<b>លេខកិច្ចសន្យា:23/HEA/0801-00</b>	
មណ្ឌលសុខភាព	មណ្ឌលសុខភាព	4	\$ 756.00
យុទ្ធនាការស្វែងយល់ពីសុខភាពបឋម	ព្រឹត្តិការណ៍	5	\$ 1,060.00
ការគាំទ្រប្រតិបត្តិការ	ខែ/មុខរបស់	12	\$ 420.00
ការចុះតាមដាន	នាក់-ថ្ងៃ	40	\$ 165.00
បណ្តុះបណ្តាលបន្ថែមសំរាប់ បុគ្គលិកសុខាភិបាល	នាក់-ថ្ងៃ	(30F+2M) X 2D	\$ 362.00
ការអប់រំបន្តអំពីសុខភាព	នាក់-ថ្ងៃ	(100F+102M) X 20D	\$ 2,100.00
ចំនាយជាថ្លៃហេតុ			\$137.00

សៀវភៅទិន្នន័យខេត្ត ឆ្នាំ២០០៩: ផែនការអភិវឌ្ឍន៍ និងគម្រោងនានា

បញ្ជីលទ្ធផលរបស់ គ.ជ.អ.ប			ថវិកា
ពិពណ៌នាលទ្ធផល	ឯកតា	បរិមាណ	
<b>សរុបរបស់កិច្ចសន្យា</b>			<b>\$5,000.00</b>
<b>ចំណងជើងកិច្ចសន្យា: គាំទ្រដល់ការកសាងផែនការវិនិយោគអភិវឌ្ឍន៍ក្រុង និង ការកសាងសមត្ថភាព</b>		<b>លេខកិច្ចសន្យា:23/PLA/0801-01</b>	
ផែនការអភិវឌ្ឍន៍ខេត្ត	ផ.អ.ខ	1	\$ 284.00
មូលដ្ឋានទិន្នន័យឃុំ	សៀវភៅទិន្នន័យ	12	\$ 1,273.00
សមាហរណកម្មផែនការថ្នាក់ស្រុក	សិក្ខាសាលា	1	\$ 565.00
ការគាំទ្រប្រតិបត្តិការ	ខែ/មុខរបស់	12	\$ 1,510.00
ការចុះតាមដាន	នាក់-ថ្ងៃ	24	\$ 84.00
ការវាយតម្លៃ	របាយការណ៍	4	\$ 27.50
បណ្តុះបណ្តាលអំពីការធ្វើផែនការ	នាក់-ថ្ងៃ	(22F+88M) X 8D	\$ 470.00
ចំនាយជាថ្លៃហេតុ			\$111.50
<b>សរុបរបស់កិច្ចសន្យា</b>			<b>\$4,325.00</b>
<b>ចំណងជើងកិច្ចសន្យា: គាំទ្រស្ថាប័នរដ្ឋបាល</b>		<b>លេខកិច្ចសន្យា:23/RRD/0801-00</b>	
សាងសង់ វី ជួសជុលផ្លូវ	ម៉ែត្រ	600	\$ 3,234.00
ការគាំទ្រប្រតិបត្តិការ	ខែ/មុខរបស់	12	\$ 372.00
ការចុះតាមដាន	នាក់-ថ្ងៃ	20	\$ 110.00
ការវាយតម្លៃ	របាយការណ៍	1	\$ 120.00
ចំនាយជាថ្លៃហេតុ			\$64.00
<b>សរុបរបស់កិច្ចសន្យា</b>			<b>\$3,900.00</b>
<b>ចំណងជើងកិច្ចសន្យា: គាំទ្រដល់ការកែលម្អសេវាសាធារណៈ</b>		<b>លេខកិច្ចសន្យា:23/TOU/0801-00</b>	
ការគាំទ្រប្រតិបត្តិការ	ខែ/មុខរបស់	12	\$ 600.00
ការចុះតាមដាន	នាក់-ថ្ងៃ	40	\$ 220.00
គណៈកម្មាធិការគ្រប់គ្រងសេវាសាធារណៈ	គណៈកម្មាធិការ	1	\$ 4,282.00
ការបណ្តុះបណ្តាលអំពីទេសចរណ៍	នាក់-ថ្ងៃ	(22F+34M) X 2D	\$ 308.00
ចំនាយជាថ្លៃហេតុ			\$77.00
<b>សរុបរបស់កិច្ចសន្យា</b>			<b>\$5,487.00</b>
<b>ចំណងជើងកិច្ចសន្យា: ផ្គត់ផ្គង់ទឹកស្អាត និងអនាម័យសហគមន៍</b>		<b>លេខកិច្ចសន្យា:23/WAS/0801-00</b>	
សាងសង់អណ្តូង	អណ្តូង	9	\$ 4,182.00
សាងសង់បង្គន់	បង្គន់	25	\$ 1,542.00
ការគាំទ្រប្រតិបត្តិការ	ខែ/មុខរបស់	12	\$ 530.20
ការចុះតាមដាន	នាក់-ថ្ងៃ	10	\$ 55.00
ចំនាយជាថ្លៃហេតុ			\$33.00
<b>សរុបរបស់កិច្ចសន្យា</b>			<b>\$6,342.20</b>
<b>សរុបរួម</b>			<b>\$105,138.14</b>

**១៣.៤.២ ថវិកានិយោគខេត្ត និងថវិកានិយោគស្រុក ឆ្នាំ២០០៩**

បញ្ជីលទ្ធផលរបស់ គ.ជ.អ.ប			ថវិកា
ពិពណ៌នាលទ្ធផល	ឯកតា	បរិមាណ	
<b>ចំណងជើងផ្នែកគាំទ្រ: ការគាំទ្រដល់ ផ្នែកគ្រប់គ្រងកិច្ចសន្យានិងរដ្ឋបាល</b>			<b>លេខកូដផ្នែក:23/CAU/09-02</b>
ចំណាយគាំទ្រដល់មន្ត្រីផ្នែកគ្រប់គ្រងកិច្ចសន្យា	ខែ	12	\$ 11,835.00
គាំទ្រការងាររដ្ឋបាលកម្មវិធី	ខែ	12	\$ 9,441.24
ការផ្សាយ	ខែ	12	\$ 1,746.00
ប្រជុំនិងសិក្ខាសាលាពីការងារកម្មវិធី	ខែ	12	\$ 1,343.00
មន្ត្រីគាំទ្រកម្មវិធី	ខែ	12	\$ 1,920.00
បណ្តុះបណ្តាលនិងពង្រឹងសមត្ថភាពដោយ/សំរាប់មន្ត្រីផ្នែកគ្រប់គ្រង កិច្ចសន្យា	ឆ្នាំ-ថ្ងៃ	(3F+19M) X 5D	\$ 335.00
ចំនាយជាថ្លៃហេតុ			\$985.25
<b>សរុបរបស់ផ្នែកគាំទ្រ</b>			<b>\$27,605.49</b>
<b>ចំណងជើងផ្នែកគាំទ្រ: ការគាំទ្រដល់ ផ្នែកហិរញ្ញវត្ថុ</b>			<b>លេខកូដផ្នែក:23/FIN/09-00</b>
គាំទ្រដល់មន្ត្រីហិរញ្ញវត្ថុនៃ គ.ប្រ.	ខែ	12	\$ 5,946.00
គាំទ្រដល់មន្ត្រីគណនេយ្យខេត្ត	ខែ	12	\$ 180.00
បណ្តុះបណ្តាល និង កសាងសមត្ថភាពដោយ/សំរាប់មន្ត្រីហិរញ្ញវត្ថុ	ឆ្នាំ-ថ្ងៃ	(8F+37M) X 1D	\$ 98.00
ចំនាយជាថ្លៃហេតុ			\$0.00
<b>សរុបរបស់ផ្នែកគាំទ្រ</b>			<b>\$6,224.00</b>
<b>ចំណងជើងផ្នែកគាំទ្រ: ការគាំទ្រដល់ ផ្នែកគាំទ្របច្ចេកទេស</b>			<b>លេខកូដផ្នែក:23/TSU/09-00</b>
គាំទ្រដល់ផ្នែកគាំទ្របច្ចេកទេស នៃ គ.ប្រ.	ខែ	12	\$ 4,890.00
ចំណាយផ្សេងទៀតសំរាប់ផ្នែកគាំទ្របច្ចេកទេស	ខែ	1	\$ 160.00
បណ្តុះបណ្តាលនិងពង្រឹងសមត្ថភាព ដោយ ផ្នែកគាំទ្របច្ចេកទេស នៃ គ.ប្រ.	ឆ្នាំ-ថ្ងៃ	(4F+26M) X 1D	\$ 83.00
ចំនាយជាថ្លៃហេតុ			\$0.00
<b>សរុបរបស់ផ្នែកគាំទ្រ</b>			<b>\$5,133.00</b>
<b>ចំណងជើងផ្នែកគាំទ្រ: ការគាំទ្រដល់ គម្រោងគាំទ្រការអភិវឌ្ឍន៍តាមបែបប្រជាធិបតេយ្យតាមរយៈ វិមជ្ឈការ និង វិសហមជ្ឈការ</b>			<b>លេខកូដផ្នែក:23/PSD/09-01</b>
ចំណាយគាំទ្របុគ្គលិកគំរោងគាំទ្រការអភិវឌ្ឍន៍បែបប្រជាធិបតេយ្យតាមរយៈ វិមជ្ឈការ និងវិសហមជ្ឈការ	ខែ	12	\$ 10,142.00
បុគ្គលិកគាំទ្រគំរោងគាំទ្រការអភិវឌ្ឍន៍បែបប្រជាធិបតេយ្យតាមរយៈវិមជ្ឈការ និងវិសហមជ្ឈការ	ខែ	12	\$ 5,200.00
ចំនាយជាថ្លៃហេតុ			\$381.00
<b>សរុបរបស់ផ្នែកគាំទ្រ</b>			<b>\$15,723.00</b>
<b>ចំណងជើងផ្នែកគាំទ្រ: ការគាំទ្រដល់ ផ្នែករដ្ឋបាលមូលដ្ឋាន</b>			<b>លេខកូដផ្នែក:23/LAU/09-01</b>
គាំទ្រដល់ផ្នែករដ្ឋបាលមូលដ្ឋាន នៃ គ.ប្រ.	ខែ	12	\$ 6,698.00
រៀបចំសមាជក្រុមប្រឹក្សាឃុំ/សង្កាត់	សមាជិក	1	\$ 707.00
ចំណាយសកម្មភាពពិសេសការគ្រប់គ្រងធនធានធម្មជាតិនិងបរិស្ថាន	ខែ	12	\$ 3,360.00

សៀវភៅទិន្នន័យខេត្ត ឆ្នាំ២០០៩: ផែនការអភិវឌ្ឍន៍ និងគម្រោងនានា

បញ្ជីលទ្ធផលរបស់ គ.ជ.អ.ប			ថវិកា
ពិពណ៌នាលទ្ធផល	ឯកតា	បរិមាណ	
ក្រុមការងារគណនេយ្យភាព	ខែ	12	\$ 1,245.00
គណៈកម្មាធិការទទួលបន្ទុកកិច្ចការនារី និងកុមារឃុំ សង្កាត់	គណៈកម្មាធិការ	12	\$ 500.00
បណ្តុះបណ្តាលនិងពង្រឹងសមត្ថភាព សំរាប់ ផ្នែករដ្ឋបាលមូលដ្ឋាន នៃ គ.ប្រ	នាក់-ថ្ងៃ	(0F+13M) X 7D	\$ 121.00
បណ្តុះបណ្តាលនិងពង្រឹងសមត្ថភាព ដោយ ផ្នែករដ្ឋបាលមូលដ្ឋាន នៃ គ.ប្រ	ថ្ងៃ	(5F+30M) X 10D	\$ 983.75
ចំនាយជាយថាហេតុ			\$0.00
<b>សរុបរងរបស់ផ្នែកគាំទ្រ</b>			<b>\$13,614.75</b>
<b>ចំណងជើងកិច្ចសន្យា: គាំទ្រដល់ដំណើរការវិភាគរក្សាត្របិស្ថានកុំរូ និង ការធ្វើវិវិប្បកម្មនៅជនបទ</b>			<b>លេខកិច្ចសន្យា:23/AGR/0901-00</b>
ការវិភាគប្រព័ន្ធរក្សាត្របិស្ថាន	សៀវភៅ	7	\$ 1,011.00
ការគាំទ្រប្រតិបត្តិការ	ខែ/មុខរបស់	12	\$ 180.00
ការចុះតាមដាន	នាក់-ថ្ងៃ	6	\$ 45.00
ការបណ្តុះបណ្តាលកសិករពីបច្ចេកទេស ផ្សព្វផ្សាយអំពីត្រី និងការបង្ហាញ	នាក់-ថ្ងៃ	(F+M) X 1D	\$ 2,802.50
ចំនាយជាយថាហេតុ			\$93.50
<b>សរុបរងរបស់កិច្ចសន្យា</b>			<b>\$4,132.00</b>
<b>ចំណងជើងកិច្ចសន្យា: គាំទ្រអភិវឌ្ឍន៍វិស័យអប់រំបឋមសិក្សា</b>			<b>លេខកិច្ចសន្យា:23/EDU/0901-02</b>
ការគាំទ្រប្រតិបត្តិការ	ខែ/មុខរបស់	12	\$ 1,175.00
ការចុះតាមដាន	នាក់-ថ្ងៃ	12	\$ 360.00
ការបណ្តុះបណ្តាលដល់គ្រូបឋមសិក្សា	នាក់-ថ្ងៃ	(F+M) X 1D	\$ 3,828.00
ការពង្រឹងសមត្ថភាពគណៈកម្មការ កំរងសាលា	នាក់-ថ្ងៃ	(F+M) X 1D	\$ 3,082.50
ចំនាយជាយថាហេតុ			\$33.50
<b>សរុបរងរបស់កិច្ចសន្យា</b>			<b>\$8,479.00</b>
<b>ចំណងជើងកិច្ចសន្យា: គាំទ្រដល់ការចូលរួមរបស់ស្ត្រីក្នុងកិច្ចអភិវឌ្ឍន៍</b>			<b>លេខកិច្ចសន្យា:23/GEN/0901-00</b>
មន្ទីរកិច្ចការនារី គាំទ្រដល់ការបញ្ជ្រាបយេនឌ័រ	ការប្រជុំ	1	\$ 1,111.00
ការគាំទ្រប្រតិបត្តិការ	ខែ/មុខរបស់	12	\$ 1,020.00
ការចុះតាមដាន	នាក់-ថ្ងៃ	36	\$ 210.00
យុទ្ធនាការយេនឌ័រ	ព្រឹត្តិការណ៍	1	\$ 1,115.00
បណ្តុះបណ្តាលស្តីពីការបញ្ជ្រាបយេនឌ័រ	នាក់-ថ្ងៃ	(F+M) X 1D	\$ 1,358.00
ចំនាយជាយថាហេតុ			\$11.00
<b>សរុបរងរបស់កិច្ចសន្យា</b>			<b>\$4,825.00</b>
<b>ចំណងជើងកិច្ចសន្យា: គាំទ្រសេវាកម្មថែទាំសុខភាពបឋម</b>			<b>លេខកិច្ចសន្យា:23/HEA/0901-01</b>
មណ្ឌលសុខភាព	មណ្ឌលសុខភាព	4	\$ 1,584.00
យុទ្ធនាការស្វែងយល់ពីសុខភាពបឋម	ព្រឹត្តិការណ៍	4	\$ 1,368.00
ការគាំទ្រប្រតិបត្តិការ	ខែ/មុខរបស់	12	\$ 420.00
ការចុះតាមដាន	នាក់-ថ្ងៃ	40	\$ 180.00
ការអប់រំបន្តអំពីសុខភាព	នាក់-ថ្ងៃ	(F+M) X 1D	\$ 4,778.00

សៀវភៅទិន្នន័យខេត្ត ឆ្នាំ២០០៩: ផែនការអភិវឌ្ឍន៍ និងគម្រោងនានា

បញ្ជីលទ្ធផលរបស់ គ.ជ.អ.ប			ថវិកា
ពិពណ៌នាលទ្ធផល	ឯកតា	បរិមាណ	
ផ្តល់ការអប់រំអំពីជីវិតឆ្លងកាមរោគហ៊ីវ អេដស៍ដល់ប្រជាពលរដ្ឋទូទាំងក្រុមប្រឈមមុខនិងហ៊ីវ អេដស៍	នាក់-ថ្ងៃ	(F+M) X 1D	\$ 408.00
ចំនាយជាថវិកា			\$178.00
<b>សរុបរបស់កិច្ចសន្យា</b>			<b>\$8,916.00</b>
<b>ចំណងជើងកិច្ចសន្យា: ការកសាងផែនការអភិវឌ្ឍន៍ខេត្ត</b>			<b>លេខកិច្ចសន្យា:23/PLA/0901-00</b>
ផែនការវិនិយោគអភិវឌ្ឍន៍ខេត្ត	ផ.វ.អ.ខ	1	\$ 285.00
មូលដ្ឋានទិន្នន័យឃុំ	សៀវភៅទិន្នន័យ	50	\$ 1,863.00
សមាហរណកម្មផែនការថ្នាក់ស្រុក	សិក្ខាសាលា	2	\$ 625.00
ការគាំទ្រប្រតិបត្តិការ	ខែ/មុខរបស់	12	\$ 1,600.00
ការវាយតម្លៃ	របាយការណ៍	1	\$ 35.00
បណ្តុះបណ្តាលអំពីការធ្វើផែនការ	នាក់-ថ្ងៃ	(F+M) X 1D	\$ 521.00
ចំនាយជាថវិកា			\$151.00
<b>សរុបរបស់កិច្ចសន្យា</b>			<b>\$5,080.00</b>
<b>ចំណងជើងកិច្ចសន្យា: គាំទ្រដល់ការកែលម្អអរមណីយដ្ឋាន</b>			<b>លេខកិច្ចសន្យា:23/TOU/0901-00</b>
គណៈកម្មាធិការគ្រប់គ្រងអរមណីយដ្ឋាន	គណៈកម្មាធិការ	2	\$ 3,073.00
ការគាំទ្រប្រតិបត្តិការ	ខែ/មុខរបស់	12	\$ 512.00
ការចុះតាមដាន	នាក់-ថ្ងៃ	40	\$ 180.00
ការបណ្តុះបណ្តាលអំពីទេសចរណ៍	នាក់-ថ្ងៃ	(F+M) X 1D	\$ 462.00
ចំនាយជាថវិកា			\$95.00
<b>សរុបរបស់កិច្ចសន្យា</b>			<b>\$4,322.00</b>
<b>ចំណងជើងកិច្ចសន្យា: ផ្គត់ផ្គង់ទឹកស្អាត និង អនាម័យសហគមន៍</b>			<b>លេខកិច្ចសន្យា:23/WAS/0901-01</b>
សាងសង់អណ្តូងលូ	អណ្តូង	10	\$ 7,768.00
ការគាំទ្រប្រតិបត្តិការ	ខែ/មុខរបស់	12	\$ 4,810.20
ការចុះតាមដាន	នាក់-ថ្ងៃ	20	\$ 150.00
ចំនាយជាថវិកា			\$0.00
<b>សរុបរបស់កិច្ចសន្យា</b>			<b>\$12,728.20</b>
<b>សរុបរួម</b>			<b>\$116,782.44</b>

**១៣.៥ គម្រោងផ្សេងៗ ក្នុងខេត្ត**

**១៣.៥.១ គម្រោងកាត់បន្ថយភាពក្រីក្រនៅតំបន់ជនបទ RPRP**

មិនមានគម្រោង RPRP អនុវត្តនៅក្នុងស្រុក ឬខេត្តនេះទេ នៅពេលបច្ចុប្បន្ននេះ ។ គម្រោងនេះកំពុងតែអនុវត្ត នៅខេត្តស្វាយរៀង និងព្រៃវែងប៉ុណ្ណោះ ។

**១៣.៥.២ គម្រោងសិទ្ធិកុមារ ឆ្នាំ២០០៧-២០០៩**

**១៣.៥.២.១ សិទ្ធិកុមារឆ្នាំ២០០៧ លទ្ធផល និងការចំណាយប៉ាន់ស្មាន ក្នុងឆ្នាំ២០០៧**

មិនមានទិន្នន័យសំរាប់ខេត្តនេះទេ ។

**១៣.៥.២.២ សិទ្ធិកុមារឆ្នាំ២០០៨ លទ្ធផល និងការចំណាយប៉ាន់ស្មាន ក្នុងឆ្នាំ២០០៨**

មិនមានទិន្នន័យសំរាប់ខេត្តនេះទេ ។

**១៣.៥.២.៣ សិទ្ធិកុមារឆ្នាំ២០០៩ ថវិកា និងលទ្ធផលគ្រោង**

មិនមានទិន្នន័យសំរាប់ខេត្តនេះទេ ។

ប្រភព: យូនីហ្វេស (UNICEF)

**ផ្នែក ប្រ: សេវាកម្ម និង អង្គការ**  
**/ស្ថាប័ននានា**





## ១៤. ហេដ្ឋារចនាសម្ព័ន្ធ

### ១៤.១ ប្រវែង និងការចំណាយលើផ្លូវនានា តាមក្រុង/ស្រុក ក្នុងឆ្នាំ២០០៨

ភ្នំ	KEP	ដំណាក់ចម្រើន	កែប
ប្រវែងផ្លូវដែលបានកសាងរួចនៅក្នុងស្រុក (គ.ម)	18	3	15
ប្រវែងផ្លូវដែលមិនទាន់បានកសាងរួចនៅក្នុងស្រុក (គ.ម)	32	1	31
ចំនួនថវិកាដែលចំណាយក្នុងការកសាងផ្លូវក្នុងឆ្នាំ២០០៨ (\$)	45,441	29,941	15,500
ចំនួនថវិកាដែលចំណាយក្នុងការជួសជុលនិងស្តារផ្លូវឡើងវិញ ក្នុងឆ្នាំ២០០៨ (\$)	n/a	n/a	n/a

**សម្គាល់១:** សូមកត់សម្គាល់ថាទិន្នន័យនេះអាចមិនពេញលេញត្រឹមត្រូវពេកទេ ដោយសារតែជាទិន្នន័យដែលស្រង់បានមកពីការិយាល័យ ឬមន្ទីរជំនាញនៅថ្នាក់ខេត្តនិងស្រុក ដែលបានប្រើប្រាស់ទំរង់តារាងនិងរបៀបកត់ត្រាតាមប្រព័ន្ធផ្សេងៗពីគ្នា ដែលជូនកាល ពុំបាន ពេញលេញនៅទីកន្លែងខ្លះមិនមានបំណងចែករំលែកទិន្នន័យទាំងនេះផង ។

**សម្គាល់២:** សូមកត់សម្គាល់ថាទិន្នន័យនេះអាចមិនពេញលេញ ដោយសារតែកត្តាមួយចំនួនដូចជាចំនួនសាងសង់ការជួសជុលនិងស្តារឡើងវិញ ដែលបានកត់ត្រាតែថវិកាដែលផ្តល់ដោយរាជរដ្ឋាភិបាលប៉ុណ្ណោះ និង មិនមានកត់ត្រាថវិការួមចំណែករបស់ភាគីផ្សេងៗ ទៀតឡើយ ។

### ១៤.២ ការចំណាយលើប្រព័ន្ធស្រោចស្រពតាមខ្នាត តាមក្រុង/ស្រុក ក្នុងឆ្នាំ២០០៨

ធារាសាស្ត្រ	KEP	ដំណាក់ចម្រើន	កែប
ចំនួនប្រព័ន្ធធារាសាស្ត្រដែលដំណើរការនៅក្នុងឆ្នាំ២០០៨	16	12	4
ចំនួនដីស្រែគិតជាហិកតា ដែលបានស្រោចស្រព នៅរដូវប្រាំងក្នុងឆ្នាំ២០០៨	1,368	428ha	940ha
ចំនួនថវិកាដែលបានចំណាយក្នុងការសាងសង់ប្រព័ន្ធ ធារាសាស្ត្រក្នុងឆ្នាំ២០០៨ (\$)	39,227	20,350	18,877
ចំនួនថវិកាដែលបានចំណាយក្នុងការជួសជុលប្រព័ន្ធធារាសាស្ត្រ ក្នុងឆ្នាំ២០០៨ (\$)	4,851	3,755	1,096
ចំនួនថវិកាដែលបានចំណាយក្នុងការថែទាំនិងដំណើរការប្រព័ន្ធ ធារាសាស្ត្រក្នុងឆ្នាំ២០០៨ (\$)	n/a	0	0

**សម្គាល់១:** សូមកត់សម្គាល់ថាទិន្នន័យនេះអាចមិនពេញលេញត្រឹមត្រូវពេកទេ ដោយសារតែជាទិន្នន័យដែលស្រង់បានមកពីការិយាល័យ ឬ មន្ទីរជំនាញនៅថ្នាក់ខេត្តនិងស្រុក ដែលបានប្រើប្រាស់ទំរង់តារាងនិងរបៀប កត់ត្រាតាមប្រព័ន្ធផ្សេងៗពីគ្នា ដែលជូនកាលពុំបាន ពេញលេញ ឬនៅទីកន្លែងខ្លះមិនមានបំណងចែករំលែកទិន្នន័យទាំងនេះផង ។

**សម្គាល់២:** សូមកត់សម្គាល់ថាទិន្នន័យនេះមិនពេញលេញ ដោយសារតែទិន្នន័យនេះមានបង្ហាញជូន តែព័ត៌មានថវិកាផ្តល់ដោយការិយាល័យ និង មន្ទីរជំនាញប៉ុណ្ណោះ ដោយមិនបានបូកបញ្ចូលនូវព័ត៌មាន ថវិកា ដែល ចូលរួមចំណែកដោយកសិករឬភាគីផ្សេងៗឡើយ ។

**១៤.៣ ការផ្គត់ផ្គង់ថាមពល តាមក្រុងស្រុក ក្នុងឆ្នាំ២០០៨**

អគ្គិសនី	KEP	ដំណាក់ចង្ហើរ	កែប
ចំនួនបណ្តាញអគ្គិសនីដែលបានតភ្ជាប់ជាមួយគ្រួសារនីមួយៗ	891	391	500
ចំនួនបណ្តាញអគ្គិសនីដែលបានតភ្ជាប់ជាមួយអង្គការ ក្រុមហ៊ុន ភ្នាក់ងារផ្សេងៗ	36	2	34
ចំនួនសរុបថាមពលអគ្គិសនី គិតជាគីឡូវ៉ាត់ម៉ោង ដែលបាន ប្រើប្រាស់ ក្នុងខែចុងក្រោយឆ្នាំ២០០៨	n/a	n/a	n/a
ចំនួនសរុបថាមពលអគ្គិសនី គិតជាគីឡូវ៉ាត់ម៉ោង ដែលបានប្រមូលពីអ្នកប្រើប្រាស់ ក្នុងឆ្នាំ២០០៨	6,038	6,038	n/a
ចំនួនថាមពលអគ្គិសនី គិតជាគីឡូវ៉ាត់ម៉ោង ក្នុងម្នាក់ ក្នុងឆ្នាំ២០០៨	30	30	n/a

**សម្គាល់១:** សូមកត់សម្គាល់ថាទិន្នន័យនេះអាចមិនពេញលេញឬត្រឹមត្រូវពេកទេ ដោយសារតែជាទិន្នន័យដែលស្រង់បានមកពីការិយាល័យ ឬ មន្ទីរជំនាញនៅថ្នាក់ខេត្តនិងស្រុក ដែលបានប្រើប្រាស់ទម្រង់តារាងនិងរបៀប កត់ត្រាតាមប្រព័ន្ធផ្សេងៗពីគ្នា ដែលជួនកាល ពុំបាន ពេញលេញនៅទីកន្លែងខ្លះមិនមានបំណងចែករំលែកទិន្នន័យទាំងនេះឡើយ ។

**សម្គាល់២:** សូមកត់សម្គាល់ថាទិន្នន័យនេះបានកត់ត្រាតែតួលេខផ្តល់ដោយក្រុមហ៊ុនអគ្គិសនីហើយមិនបានបញ្ចូល ថាមពលអគ្គិសនីផលិតជា លក្ខណៈគ្រួសារ ឬប្រើអាគុយឡើយ (សម្រាប់ព័ត៌មានបន្ថែមសូមអានផ្នែកខ ស្ថានភាពទូទៅ ផ្នែកទី១ព័ត៌មានទូទៅតារាង ទី១.៣.១ និងក្រាហ្វិកទី១.៣.៤) ។

**សម្គាល់៣:** សូមកត់សម្គាល់ថានៅខេត្តភាគច្រើន ទិន្នន័យនេះគឺគិតតែចំពោះបណ្តាញអគ្គិសនីនៅទីរួមខេត្តប៉ុណ្ណោះ ។

**សម្គាល់៤:** សូមកត់សម្គាល់ថា កំរិតប្រើប្រាស់ក្នុងម្នាក់គណនាដោយយកចំនួនសរុបនៃថាមពលអគ្គិសនីផលិតបានក្នុងឆ្នាំ២០០៨ ចែក និង ចំនួន ប្រជាជនរស់នៅក្នុងស្រុកនីមួយៗ គិតតាមស្ថិតិប្រជាជនឆ្នាំ២០០៨ដែរ (ចំពោះថ្នាក់ខេត្តវិញការគណនា គឺគិតធ្វើប ជាមួយប្រជាជន ដែលរស់នៅក្នុងខេត្ត) ។

### ១៥. សម្ភារៈបរិក្ខារសុខាភិបាល

សូមកត់សម្គាល់ថា ព្រំប្រទល់តំបន់គ្របដណ្តប់មន្ទីរពេទ្យស្រុកប្រតិបត្តិ (ក្នុងវិស័យសុខាភិបាល) គឺខុសគ្នាពីព្រំប្រទល់រដ្ឋបាល របស់ស្រុកនីមួយៗ។ ហេតុនេះ ទិន្នន័យដែលផ្តល់ជូនតទៅនេះ គឺសំដៅចំពោះ សម្ភារៈបរិក្ខារ បុគ្គលិក អង្គការក្រៅរដ្ឋាភិបាល...។ល។ ក្នុងព្រំដែនប្រតិបត្តិរបស់មន្ទីរពេទ្យស្រុកប្រតិបត្តិនៅក្នុងខេត្ត មិនមែនសំដៅព្រំប្រទល់រដ្ឋបាលស្រុកឡើយ។

#### ពាក្យកាត់

Com Cov	ឃុំគ្របដណ្តប់	MW2	ឆ្នបមធ្យម
CPA	សំណុំសកម្មភាពបង្រៀម	NU1	គិលានុបដ្ឋាយិកាបឋម
Dr	វេជ្ជបណ្ឌិត	NU2	គិលានុបដ្ឋាយិកាមធ្យម
FDH	អតីតមន្ទីរពេទ្យស្រុក	OD	ស្រុកប្រតិបត្តិ
HC	មណ្ឌលសុខភាព	Others	បុគ្គលិកផ្សេងទៀត
HC (NB)	មណ្ឌលសុខភាពគ្មានអគារ	PHD	មន្ទីរសុខាភិបាលខេត្ត
HP	ប៉ូស្តសុខភាព	Pop 04-05	ស្ថិតិប្រជាជនឆ្នាំ ២០០៤-២០០៥
MA	ជំនួយការពេទ្យ	RH	មន្ទីរពេទ្យបង្អែក
MPA	កញ្ចប់សកម្មភាពអប្បបរមា	Vil Cov	ភូមិគ្របដណ្តប់
MW1	ឆ្នបបឋម	VIL-HC	ចម្ងាយពីភូមិទៅមណ្ឌលសុខភាព

#### ១៥.១ សម្ភារៈបរិក្ខារសុខាភិបាល តាមបណ្តាស្រុកប្រតិបត្តិ

កែប	ស្រុកប្រតិបត្តិ	មន្ទីរពេទ្យបង្អែក	មណ្ឌលសុខភាព	ប៉ូស្តសុខភាព
កែប	1	1	4	
សរុប	1	1	4	0

**១៥.២ សម្ភារៈបរិក្ខារ និងបុគ្គលិកសុខាភិបាល តាមបណ្តាស្រុកប្រតិបត្តិ ឆ្នាំ២០០៨**

តារាងនេះបង្ហាញពីសម្ភារៈបរិក្ខារសុខាភិបាល បុគ្គលិក និងសម្ភារៈបរិក្ខារសុខាភិបាលគ្របដណ្តប់ក្នុងស្រុកប្រតិបត្តិនីមួយៗ ។

ល.រ	ឈ្មោះទីកន្លែង	ប្រភេទ	ចំ.ថ្នាក់	វេជ្ជ បណ្ឌិត	គ្រូ ពេទ្យ	គិលានុ. មធ្យម	គិលានុ. បឋម	ពេទ្យឆ្នប មធ្យម	ពេទ្យឆ្នប បឋម	ផ្សេងៗ	ឃុំគ្រប ដណ្តប់	ភូមិគ្រប ដណ្តប់	ស្ថិតិប្រជ ០៤.០៥
<b>ក្រុងកែប</b>													
1	អង្កោល	មណ្ឌលសុខភាព	ក.ស.អប្ប	0	0	1	4	1	0	1	1	4	7,355
2	អូរក្រសារ	មណ្ឌលសុខភាព	ក.ស.អប្ប	0	0	2	3	1	0	0	1	2	6,334
3	ពងទឹក	មណ្ឌលសុខភាព	ក.ស.អប្ប	0	1	1	5	1	0	0	1	5	8,905
<b>សរុប</b>				<b>0</b>	<b>1</b>	<b>4</b>	<b>12</b>	<b>3</b>	<b>0</b>	<b>1</b>	<b>3</b>	<b>11</b>	<b>22,594</b>

ប្រភព: មេឌីខាំ (MEDICAM)

**១៥.៣ ការសម្រាលកូនក្នុងឆ្នាំ២០០៧ តាមបណ្តាស្រុកប្រតិបត្តិ**

ស្រុកប្រតិបត្តិ	សម្រាលកូននៅ មណ្ឌលសុខភាព	សម្រាលកូននៅផ្ទះដោយ:		សម្រាលកូន នៅ មន្ទីរពេទ្យ	សរុបសម្រាលកូនដោយ បុគ្គលិកពេទ្យ	សរុបសម្រាលកូនដោយ បុគ្គលិកពេទ្យនិងឆ្នបបុរាណ
		បុគ្គលិកពេទ្យ	ឆ្នបបុរាណ			
កែប	6	95	251	71	172	423
<i>សរុប</i>	6	95	251	71	172	423

ប្រភព: ក្រសួងសុខាភិបាល ស្ថិតិប្រចាំឆ្នាំ ២០០៧

## ១៥.៤ អង្គការនានាដែលមានសកម្មភាពតាមស្រុកប្រតិបត្តិផ្នែកសុខាភិបាលក្នុងខេត្ត

### ស្រុកប្រតិបត្តិ: ក្រុងភ្នំពេញ

**មជ្ឈមណ្ឌលសុខភាពពិភពលោក-សាកលវិទ្យាល័យតូរ៉ូនតូ (Center for International Health, University of Toronto)**

ទូរស័ព្ទ: ០២៣ ៣៥៣ ៩៣៦ អ៊ីមែល: Bunthoeun\_tho@yahoo.com, ទំនាក់ទំនង: ថុន ប៊ុនធឿន

**អង្គការស៊ី.ដា.បិលយូ.អែហ្វ (CWF-Cambodian World Family)**

ទូរស័ព្ទ: ០២៣ ៤២៥ ០៤៧ អ៊ីមែល: gentry@rmi.net, ទំនាក់ទំនង: Kathleen Gentry

**អង្គការសុខភាពគ្រួសារអន្តរជាតិ/អ៊ីមផាក**

ទូរស័ព្ទ: ០២៣២១១៩១៤ អ៊ីមែល: info@fhi.org.kh, ទំនាក់ទំនង សុង ងាក

**កម្មវិធីស្បៀងអាហារពិភពលោក (World Food Program)**

ទូរស័ព្ទ: ០២៣ ២១២ ១៣៧ អ៊ីមែល: mory.heng@wfp.org, ទំនាក់ទំនង: ហេង មុនី

### ស្រុកប្រតិបត្តិ: មិនដឹង

**ធនាគារពិភពលោក WB (The World Bank)**

ទូរស័ព្ទ: ០២៣ ២១៧ ៣០១ អ៊ីមែល: lhawkins@worldbank.org, ទំនាក់ទំនង: Simth Beng

## ១៦. ការអប់រំ<sup>២</sup>

### ១៦.១ សាលារៀន ថ្នាក់ សិស្ស និងបុគ្គលិកក្នុងឆ្នាំ២០០៧/២០០៨

ស្រុក-ក្រុង	ចំនួនសាលារៀន	សាលារៀន ជួបការលំបាក	ចំនួន ថ្នាក់រៀន	ថ្នាក់រៀន ក្នុងវត្ត	ចំនួនសិស្ស		សិស្សរៀនត្រួតថ្នាក់		បុគ្គលិកបង្រៀន		បុគ្គលិកមិនបង្រៀន		បុគ្គលិកសរុប	
					សរុប	ស្រី	សរុប	ស្រី	សរុប	ស្រី	សរុប	ស្រី	សរុប	ស្រី
ដំណាក់ចម្កើរ	22	0	140	0	5,188	2,555	327	152	151	36	40	6	191	42
កែប	13	0	108	0	4,147	1,950	342	122	166	85	28	8	194	93
<b>ទូទាំងខេត្ត</b>	<b>35</b>	<b>0</b>	<b>248</b>	<b>0</b>	<b>9,335</b>	<b>4,505</b>	<b>669</b>	<b>274</b>	<b>317</b>	<b>121</b>	<b>68</b>	<b>14</b>	<b>385</b>	<b>135</b>
- ទីប្រជុំជន	35	0	248	0	9,335	4,505	669	274	317	121	68	14	385	135

### ១៦.២ ចរិតលក្ខណៈ: សាលារៀន និងនាយកទទួលបន្ទុក ក្នុងឆ្នាំ២០០៧/២០០៨

ស្រុក-ក្រុង	ចំនួនសាលារៀន				សាលារៀនមាន ២ វេន	សាលារៀន បណ្តែតទឹក	សាលារៀន នៅក្នុងវត្ត	សាលា មធ្យមក្នុង បឋមសិក្សា	សាលារៀន ដែលគ្មាន		លក្ខណៈនៃនាយកសាលា បឋមសិក្សា (ទទួលបន្ទុក)			
	មធ្យមសិក្សា	បឋមសិក្សា	អនុវិទ្យាល័យ	វិទ្យាល័យ					ទឹក	បង្គន់	អាយុ មធ្យម	ឆ្នាំបម្រើ ការងារ	ពិម. ទុតិយ.ទៅ	ស្រី
ដំណាក់ចម្កើរ	5	15	2	0	15	0	8	5	9	4	45.1	18.8	3	1
កែប	4	6	2	1	6	0	1	4	2	2	39.2	19.1	1	3
<b>ទូទាំងខេត្ត</b>	<b>9</b>	<b>21</b>	<b>4</b>	<b>1</b>	<b>21</b>	<b>0</b>	<b>9</b>	<b>9</b>	<b>11</b>	<b>6</b>	<b>42.9</b>	<b>18.9</b>	<b>4</b>	<b>4</b>
- ទីប្រជុំជន	9	21	4	1	21	0	9	9	11	6	42.9	18.9	4	4

<sup>២</sup> ទិន្នន័យទាំងអស់នៅក្នុងផ្នែកទី១២នេះ ទទួលបានមកពីក្រសួងអប់រំ យុវជន និងកីឡា (MoEYS)

**១៦.៣ ការចុះឈ្មោះចូលរៀនតាមកម្រិតអប់រំ ឆ្នាំ២០០៦/២០០៧**

ស្រុក-ក្រុង	ចំនួនសាលារៀន	សិស្សមត្តេយ្យសិក្សា		សិស្សបឋមសិក្សា		សិស្សមធ្យមសិក្សាបឋមភូមិ		សិស្សមធ្យមសិក្សាទុតិយភូមិ		សិស្សសរុប		%សិស្សស្រី	
		សរុប	ស្រី	សរុប	ស្រី	សរុប	ស្រី	សរុប	ស្រី	សរុប	ស្រី	បឋមសិក្សា	គ្រប់ភូមិសិក្សា
ដំណាក់ចម្រើរ	20	161	74	4,589	2,206	590	288	0	0	5,340	2,568	48.1	48.1
កែប	13	148	64	2,370	1,103	1,198	599	588	246	4,304	2,012	46.5	46.7
<b>ទូទាំងខេត្ត</b>	<b>33</b>	<b>309</b>	<b>138</b>	<b>6,959</b>	<b>3,309</b>	<b>1,788</b>	<b>887</b>	<b>588</b>	<b>246</b>	<b>9,644</b>	<b>4,580</b>	<b>47.5</b>	<b>47.5</b>
- ទីប្រជុំជន	33	309	138	6,959	3,309	1,788	887	588	246	9,644	4,580	47.5	47.5

**១៦.៤ ការចុះឈ្មោះចូលរៀនតាមកម្រិតអប់រំ ឆ្នាំ២០០៧/២០០៨**

ស្រុក-ក្រុង	ចំនួនសាលារៀន	សិស្សមត្តេយ្យសិក្សា		សិស្សបឋមសិក្សា		សិស្សមធ្យមសិក្សាបឋមភូមិ		សិស្សមធ្យមសិក្សាទុតិយភូមិ		សិស្សសរុប		%សិស្សស្រី	
		សរុប	ស្រី	សរុប	ស្រី	សរុប	ស្រី	សរុប	ស្រី	សរុប	ស្រី	បឋមសិក្សា	គ្រប់ភូមិសិក្សា
ដំណាក់ចម្រើរ	22	127	58	4,209	2,035	852	462	0	0	5,188	2,555	48.3	49.2
កែប	13	132	67	2,244	1,054	1,079	524	692	305	4,147	1,950	47.0	47.0
<b>ទូទាំងខេត្ត</b>	<b>35</b>	<b>259</b>	<b>125</b>	<b>6,453</b>	<b>3,089</b>	<b>1,931</b>	<b>986</b>	<b>692</b>	<b>305</b>	<b>9,335</b>	<b>4,505</b>	<b>47.9</b>	<b>48.3</b>
- ទីប្រជុំជន	35	259	125	6,453	3,089	1,931	986	692	305	9,335	4,505	47.9	48.3

**១៦.៥ ការចុះឈ្មោះចូលរៀន និងចុះឈ្មោះថ្មី តាមភេទ និងអាយុ (ទាំងពីរភេទ) ឆ្នាំ២០០៧/២០០៨**

ស្រុក-ក្រុង	សិស្សថ្នាក់ទី១		សិស្សបឋមសិក្សា		សិស្សថ្នាក់ទី៧		សិស្សមធ្យមសិក្សាបឋមភូមិ		សិស្សថ្នាក់ទី១០		សិស្សមធ្យមសិក្សាទុតិយភូមិ		%សិស្សហួសអាយុក្នុង		
	សរុប	អាយុ ៦ឆ្នាំ	សរុប	អាយុ ១១ឆ្នាំ+	សរុប	អាយុ ១២ឆ្នាំ	សរុប	អាយុ ១៤ឆ្នាំ+	សរុប	អាយុ ១៥ឆ្នាំ	សរុប	អាយុ ១៧ឆ្នាំ+	បឋមសិក្សា	ម.បឋមភូមិ	ម.ទុតិយភូមិ
ដំណាក់ចម្កើរ	657	318	4,209	1,221	425	107	852	411	0	0	0	0	29.0	48.2	0.0
កែប	290	174	2,244	518	343	90	1,079	519	329	90	692	262	23.1	48.1	37.9
<b>ទូទាំងខេត្ត</b>	<b>947</b>	<b>492</b>	<b>6,453</b>	<b>1,739</b>	<b>768</b>	<b>197</b>	<b>1,931</b>	<b>930</b>	<b>329</b>	<b>90</b>	<b>692</b>	<b>262</b>	<b>26.9</b>	<b>48.2</b>	<b>37.9</b>
- ទីប្រជុំជន	947	492	6,453	1,739	768	197	1,931	930	329	90	692	262	26.9	48.2	37.9

**១៦.៦ ស្ថានភាពអគារសាលារៀន ឆ្នាំ២០០៧/២០០៨**

ស្រុក-ក្រុង	ចំនួនសរុប		អំពីស៊ីម៉ង់/ឥដ្ឋ		អំពីឈើ		អំពីបូស្សី		អាគារ		អាគារដែលគ្មាន		
	អាគារ	បន្ទប់	អាគារ	បន្ទប់	អាគារ	បន្ទប់	អាគារ	បន្ទប់	ជួសជុលថ្មី	សាងសង់ថ្មី	កម្រាលល្អ	ដំបូលល្អ	ជញ្ជាំងល្អ
ដំណាក់ចម្កើរ	26	111	25	108	1	3	0	0	0	2	4	2	2
កែប	26	120	26	120	0	0	0	0	0	5	6	0	2
<b>ទូទាំងខេត្ត</b>	<b>52</b>	<b>231</b>	<b>51</b>	<b>228</b>	<b>1</b>	<b>3</b>	<b>0</b>	<b>0</b>	<b>0</b>	<b>7</b>	<b>10</b>	<b>2</b>	<b>4</b>
- ទីប្រជុំជន	52	231	51	228	1	3	0	0	0	7	10	2	4



**១៦.៧ ស្ថានភាពបន្ទប់រៀន និងអគ្គិភាពទីចាត់ការ និងបណ្ណាល័យដោយឡែក ឆ្នាំ២០០៧/២០០៨**

ស្រុក-ក្រុង	ចំនួន បន្ទប់រៀន	ចំនួនបន្ទប់រៀន			បន្ទប់រៀនដែលគ្មាន			ចំនួនសង្ហារឹមដែលត្រូវការ				សាលារៀនដែលមាន	
		នៅក្នុងវត្ត	ជួសជុលថ្មី	សាងសង់ថ្មី	កម្រាលល្អ	ដំបូលល្អ	ជញ្ជាំងល្អ	តុសិស្ស	កៅអី	គ្តារខៀន	តុត្រួត	ទីចាត់ការ	បណ្ណាល័យ
ដំណាក់ចង្កើរ	90	0	0	10	10	4	6	30	38	1	10	7	6
កែប	87	0	0	17	9	0	9	31	30	0	0	8	6
<b>ទូទាំងខេត្ត</b>	<b>177</b>	<b>0</b>	<b>0</b>	<b>27</b>	<b>19</b>	<b>4</b>	<b>15</b>	<b>61</b>	<b>68</b>	<b>1</b>	<b>10</b>	<b>15</b>	<b>12</b>
- ទីប្រជុំជន	177	0	0	27	19	4	15	61	68	1	10	15	12

**១៦.៨ ការចូលរួមរបស់សហគមន៍ និងហិរញ្ញប្បទាន ឆ្នាំ២០០៧/២០០៨**

ស្រុក-ក្រុង	គណៈកម្មការទ្រទ្រង់សាលារៀន				គ្រួសារ ដោយ សហគមន៍	ព្រះសង្ឃ ដែលបាន បង្រៀន	ប្រាក់PAPជាទៀលសម្រាប់		ចំនួនសាលារៀនដែលបានទទួលមូលនិធិពី				
	មាន	ចំនួន អង្គប្រជុំ	សមាជិក សរុប	ស្រី			សិស្ស ម្នាក់ៗ	សាលារៀន នីមួយៗ	ប្រាក់ចំណូល សាលារៀន	សហគមន៍	រដ្ឋាភិបាល	បរទេស	អង្គការអន្តរជាតិ/ ក្រៅ រដ្ឋាភិបាល
ដំណាក់ចង្កើរ	20	20	6	1	0	0	10,589	2,886,237	0	1	1	0	0
កែប	13	13	6	2	0	0	11,808	3,891,708	1	2	1	0	0
<b>ទូទាំងខេត្ត</b>	<b>33</b>	<b>33</b>	<b>6</b>	<b>1</b>	<b>0</b>	<b>0</b>	<b>11,117</b>	<b>3,275,452</b>	<b>1</b>	<b>3</b>	<b>2</b>	<b>0</b>	<b>0</b>
- ទីប្រជុំជន	33	33	6	1	0	0	11,117	3,275,452	1	3	2	0	0

**១៦.៩ សន្ទស្សន៍បង្ហាញពីសិស្ស និងបុគ្គលិកតាមក្រុង/ស្រុក ឆ្នាំ២០០៧/២០០៨**

ស្រុក-ក្រុង	ផលធៀបសិស្សធ្វើ	ផលធៀបសិស្សបុគ្គលិក	ផលធៀបសិស្សថ្នាក់រៀន	ផលធៀបសិស្សបន្ទប់រៀន	ផលធៀបថ្នាក់រៀនបន្ទប់រៀន	ផ្ទៃបន្ទប់រៀន(ម២)សម្រាប់សិស្សម្នាក់ៗ	ភាគរយនៃសិស្សសរុបក្នុង				ភាគរយនៃ	
							មត្តេយ្យសិក្សា	បឋមសិក្សា	ម.បឋមភូមិ	ម.ទុតិយភូមិ	បុគ្គលិកមិនបង្រៀន	បុគ្គលិកស្រី
ដំណាក់ចម្រើរ	34.4	27.2	37.1	57.6	1.6	1.2	2.4	81.1	16.4	0.0	20.9	22.0
កែប	25.0	21.4	38.4	47.7	1.2	1.2	3.2	54.1	26.0	16.7	14.4	47.9
<b>ទូទាំងខេត្ត</b>	<b>29.4</b>	<b>24.2</b>	<b>37.6</b>	<b>52.7</b>	<b>1.4</b>	<b>1.2</b>	<b>2.8</b>	<b>69.1</b>	<b>20.7</b>	<b>7.4</b>	<b>17.7</b>	<b>35.1</b>
- ទីប្រជុំជន	29.4	24.2	37.6	52.7	1.4	1.2	2.8	69.1	20.7	7.4	17.7	35.1

## ១៧. អន្តរាគមន៍សម្រាប់កសិករក្នុងក្រុង/ស្រុក

### ១៧.១ ក្រុមហ៊ុនដែលបានចុះបញ្ជី ក្នុងឆ្នាំ២០០៨

ចំនួនសហគ្រាសកសិកម្មដែលបានចុះបញ្ជី និង/ឬ ក្រុមហ៊ុន	KEP	ដំណាក់ចង្ហើរ	កែប
<b>មុនបេសិកក្រុមហ៊ុន</b>			
ចំនួនសហគ្រាសកសិកម្មដែលបានចុះបញ្ជី (មិនរាប់កសិដ្ឋានគ្រួសារឡើយ)	n/a	0	0
ចំនួនតួបលក់ដូរ ភោជនីយដ្ឋាន សេវាដឹកជញ្ជូន និងសេវាកម្មផ្សេងៗ ដែលបានចុះបញ្ជី	278	62	216
ចំនួនក្រុមហ៊ុនផលិតកម្មផ្សេងៗ	27	23	4
ចំនួនក្រុមហ៊ុនសហគ្រាសរុក្ខកម្មដែលបានចុះបញ្ជី	n/a	0	0
ចំនួនក្រុមហ៊ុនសហគ្រាសធនធានរ៉ែដែលបានចុះបញ្ជី	-	0	0
ចំនួនក្រុមហ៊ុនស្ថាប័នហិរញ្ញវត្ថុ	10	10	n/a
ចំនួនក្រុមហ៊ុនស្ថាប័នពាណិជ្ជកម្មផ្សេងទៀត	n/a	n/a	n/a
ការប៉ាន់ស្មានចំនួនក្រុមហ៊ុនសហគ្រាសស្ថាប័នពាណិជ្ជកម្មផ្សេងៗ ដែលមិនចុះបញ្ជី	n/a	n/a	n/a
<b>ការផ្តល់ការងារ</b>			
ចំនួនប្រជាជនដែលមានការងារធ្វើជាមួយក្រុមហ៊ុនឬ សហគ្រាសនានា ក្នុងឆ្នាំ២០០៨	443	287	156
<b>ការវិនិយោគ</b>			
ចំនួនថវិកាវិនិយោគដោយវិស័យឯកជនក្នុងឆ្នាំ២០០៨	n/a	n/a	n/a
<b>ទីផ្សារ</b>			
ចំនួនផ្សារ ដែលដំណើរការរៀងរាល់សប្តាហ៍	5	2	3

**សម្គាល់:** សូមកត់សម្គាល់ថាទិន្នន័យនេះប្រហែលជាមិនពេញលេញគ្រប់ជ្រុងជ្រោយទេ ដោយសារតែក្រុមហ៊ុនឯកជននានាបានចុះបញ្ជីអាជីវកម្ម របស់ខ្លួនជាមួយនិងមន្ទីរជំនាញផ្សេងគ្នា ហើយមន្ទីរជំនាញមួយចំនួន ក៏ពុំមានបំណងចែករំលែកទិន្នន័យខ្លួនផងដែរ ។ ចំនួនសហគ្រាសក្រុមហ៊ុនមិនផ្លូវការ គឺជាចំនួនប៉ាន់ស្មានត្រួសៗប៉ុណ្ណោះ នៅថ្នាក់ខេត្តហើយក៏ពុំមានការពិនិត្យបញ្ជាក់ឡើងវិញដែរ ។

### ១៧.២ ការផ្តល់ឥណទានចំពោះកសិករតាមក្រុងស្រុក ក្នុងឆ្នាំ២០០៨

ឥណទាន	KEP	ដំណាក់ចង្ហើរ	កែប
ទំហំទឹកប្រាក់ឥណទានដែលបានផ្តល់ចំពោះកសិករក្នុងឆ្នាំ២០០៨	n/a	n/a	n/a
ចំនួនកសិករដែលទទួលបានឥណទានក្នុងឆ្នាំ២០០៨	175	83	92
ទំហំទឹកប្រាក់ឥណទានដែលបានផ្តល់ចំពោះក្រុមហ៊ុនក្នុងឆ្នាំ២០០៨	n/a	n/a	n/a

**សម្គាល់:** សូមកត់សម្គាល់ថាទិន្នន័យនេះ ប្រហែលជាមិនពេញលេញគ្រប់ជ្រុងជ្រោយទេ ព្រោះជាទិន្នន័យ ស្រង់បានមកពី ការិយាល័យ ឬមន្ទីរជំនាញនៅថ្នាក់ខេត្តនិងស្រុក ដែលប្រើប្រាស់ទម្រង់តារាងនិងរបៀប កត់ត្រា តាមប្រព័ន្ធផ្សេងៗគ្នា ដែលជួនកាលពុំបានពេញលេញ ឬ នៅទីកន្លែងខ្លះមិនមានបំណងចែករំលែកទិន្នន័យទាំងនេះផង ។



# ផ្នែក ខ: ព័ត៌មានផ្សេងៗ

សៀវភៅទិន្នន័យខេត្ត ២០០៩: ព័ត៌មានផ្សេងៗ

## ១៨. ទិន្នន័យអំពីភាពក្រីក្រ

### ១៨.១ អត្រាភាពក្រីក្រប៉ាន់ស្មាន សម្រាប់ឆ្នាំ២០០៩ តាមឃុំសង្កាត់

**អត្រាគ្រួសារមានភាពក្រីក្រប៉ាន់ស្មាន** បានគណនាឡើងផ្អែកតាមរូបមន្តគំរូស្ថិតិមួយ (ដែលជាអនុគមន៍មានមេគុណរួមកត្តាចំរុះគ្នា-robust multilevel mixed effect regression) គិតត្រឹមកម្រិតភូមិ ដែលបង្កើតឡើងដោយផ្អែកតាមដាននិងវាយតម្លៃនៃគ.ជ.អ.ប និងប្រើប្រាស់ទិន្នន័យមូលដ្ឋានឃុំ ក្នុងការប៉ាន់ស្មានអត្រាភាពក្រីក្រសម្រាប់ឆ្នាំខាងមុខ ដោយប្រើប្រាស់ឆ្នាំបច្ចុប្បន្ន (នេះគឺជាសមាមាត្រនៃគ្រួសារសរុប ក្នុងស្រុកឃុំ ដែលចាត់ទុកថាជាគ្រួសារក្រីក្រ) ។

មូលដ្ឋាននៃការប៉ាន់ស្មានអត្រាភាពក្រីក្រនេះ ក៏បានផ្អែកលើ ទិន្នន័យគម្រោងកំណត់អត្តសញ្ញាណភាពក្រីក្រដែរ (IDPoor ជាគម្រោងដែលអនុវត្តដោយក្រសួងផែនការ គាំទ្របច្ចេកទេសដោយ GTZ )

ស្រុក ក្រុង	ឃុំសង្កាត់	2004	2009
ដំណាក់ចង្កើរ	អង្កោល	35.70%	23.80%
ដំណាក់ចង្កើរ	អូរក្រសារ	33.90%	23.20%
ដំណាក់ចង្កើរ	ពងទឹក	35.40%	25.80%
កែប	កែប	27.90%	13.90%
កែប	ព្រៃធំ	31.70%	22%

### ១៨.២ ទិន្នន័យភាពក្រីក្របានចក្ខុវិស័យអង្កេត

កម្មវិធីកំណត់អត្តសញ្ញាណភាពក្រីក្រIdentification of Poor Households Programme (IDPoor) គឺជាកម្មវិធីអនុវត្តដោយក្រសួងផែនការដែលបានបង្កើតជានីតិវិធីស្តង់ដារមួយសម្រាប់ការកំណត់អត្តសញ្ញាណគ្រួសារក្រីក្រនៅជនបទ។ នីតិវិធីនេះបានអនុវត្តដោយប្រើប្រាស់ដំណើរការ ដែលមានការចូលរួមនិងពិគ្រោះយោបល់នៅក្នុង រចនាសម្ព័ន្ធរដ្ឋាភិបាលថ្នាក់ក្រោមជាតិ និងការចូលរួមរបស់តំណាងសហគមន៍នានា។ កម្មវិធីកំណត់អត្តសញ្ញាណភាពក្រីក្រ អនុវត្តដោយក្រសួងផែនការ ក្នុងកិច្ចសហការជាមួយនាយកដ្ឋានរដ្ឋបាលមូលដ្ឋាននៃក្រសួងមហាផ្ទៃ គាំទ្រដោយសាធារណៈរដ្ឋសហព័ន្ធអឡឺម៉ង់ដោយមានការគាំទ្របច្ចេកទេសពីអង្គការGTZ ។ នៅឆ្នាំ២០០៩ភ្នាក់ងារ AusAID ក៏បានផ្តល់ថវិកាគាំទ្រកម្មវិធីនេះដែរ ។

#### គោលបំណង

កម្មវិធីIDPoorមានគោលបំណងអនុវត្តតាមនីតិវិធីកំណត់អត្តសញ្ញាណគ្រួសារក្រីក្រ នៅតំបន់ជនបទប្រកបដោយវិសាលភាពធំទូលាយតាមដែលអាចធ្វើទៅបាន សំដៅផ្តល់ជូននូវទិន្នន័យកម្រិតភាពក្រីក្រក្នុងតំបន់នានា និងភាពក្រីក្ររបស់គ្រួសារទាំងឡាយ ដែលអាចប្រើប្រាស់ដោយស្ថាប័ននិងអង្គការធំៗ ក្នុងការកំណត់គោលដៅផ្តល់សេវាកម្ម និងជំនួយអភិវឌ្ឍន៍ចំពោះតំបន់ក្រីក្រនិងគ្រួសារក្រីក្រ ។

សៀវភៅទិន្នន័យខេត្ត ២០០៩: ព័ត៌មានផ្សេងៗ

**វិសាលភាព:** នៅឆ្នាំ២០០៧ឆ្នាំ២០០៨និងឆ្នាំ២០០៩ នីតិវិធីរបស់កម្មវិធីIDPoor បានយកទៅអនុវត្តនៅក្នុង ខេត្ត ចំនួន១៨( គ្របដណ្តប់ផ្នែកខ្លះឬទាំងស្រុង) ដែលមានវិសាលភាពគ្របដណ្តប់ភូមិសរុបចំនួន ៧០០០ភូមិ នៃតំបន់ជនបទ។ ក្រសួងផែនការនិងអង្គការដៃគូមួយចំនួន ដែលប្រតិបត្តិមូលនិធិសមធម៌ផ្នែកសុខភាព បានរួម សហការប្រមូលទិន្នន័យព័ត៌មានផ្សេងៗ ។

**ការវែងឆែកប្រភេទ:** ការកំណត់អត្តសញ្ញាណគ្រួសារក្រីក្រត្រូវបានបែងចែកជាភាពក្រីក្រពីរប្រភេទ: ក្រីក្រ កម្រិតទី១ ( ក្របំផុត) និងក្រីក្រកម្រិតទី២( ក្រ) ។ គ្រួសារទាំងនោះត្រូវបានបែងចែកជាប្រភេទផ្នែកតាម ទិន្នន័យ ដែលប្រមូលបានដោយប្រើប្រាស់បញ្ជីសំណួរស្តង់ដារ គូបផ្សំជាមួយការពិចារណារបស់អ្នកភូមិធានា អំពីស្ថានភាព ពិសេសៗ របស់គ្រួសារទាំងនោះ ។

**ព័ត៌មានបន្ថែម:** សូមចូលទៅកាន់គេហទំព័ររបស់កម្មវិធីIDPoor តាមរយៈ អាស័យដ្ឋាន: [www.mop.gov.kh/Projects/IDPoor/tabid/154/Default.aspx](http://www.mop.gov.kh/Projects/IDPoor/tabid/154/Default.aspx)

នៅក្នុងខេត្តនេះមិនទាន់មានកម្មវិធីកំណត់អត្តសញ្ញាណគ្រួសារក្រីក្រគ្របដណ្តប់ទេ