



**រាជរដ្ឋាភិបាលកម្ពុជា**



**គោលនយោបាយជាតិប្រជាជន**

**២០១៦ - ២០៣០**

**បន្តលើកកម្ពស់គុណភាពជីវិត និង សុខុមាលភាពរបស់ប្រជាជន**

បានទទួលការឯកភាពពីគណៈរដ្ឋមន្ត្រីក្នុងសម័យប្រជុំពេញអង្គ នាថ្ងៃទី៤ ខែមីនា ឆ្នាំ២០១៦





# រាជរដ្ឋាភិបាលកម្ពុជា



## គោលនយោបាយយោធាកម្រិតជាតិ

### ២០១៦ - ២០៣០

**បន្តលើកកម្ពស់គុណភាពជីវិតនិងសុខុមាលភាពរបស់ប្រជាជន**

បានទទួលការឯកភាពពីគណៈរដ្ឋមន្ត្រីក្នុងសម័យប្រជុំពេញអង្គ នាថ្ងៃទី៤ ខែមីនា ឆ្នាំ២០១៦



*Handwritten signature*







**សម្តេចអគ្គមហាសេនាបតីតេជោ ហ៊ុន សែន**  
**នាយករដ្ឋមន្ត្រីនៃព្រះរាជាណាចក្រកម្ពុជា**

**អារម្ភកថា**

ក្នុងរយៈពេលប្រមាណពីរទសវត្សរ៍កន្លងមកនេះ កម្ពុជាមានការរីកចម្រើនគួរឲ្យកត់សម្គាល់ ក្នុងការធ្វើឲ្យប្រសើរឡើងនូវគុណភាពនៃជីវិតរបស់ប្រជាជន។ ស្របពេលដែលកម្ពុជាបាននិងកំពុង ធ្វើឲ្យមានវឌ្ឍនភាពជាលំដាប់ក្នុងវិស័យសេដ្ឋកិច្ច រាជរដ្ឋាភិបាលទទួលស្គាល់នូវភាពចាំបាច់ក្នុងការ ដោះស្រាយបញ្ហាសង្គម ប្រជាសាស្ត្រទាំងឡាយ ដែលកំពុងកើតមានក្នុងរូបភាពជាផលវិបាកនៃបម្រែ បម្រួលយ៉ាងលឿនផ្នែកប្រជាសាស្ត្រដែលមិនធ្លាប់មានពីមុន។ ដោយផ្ដោតការគិតគូរដល់ផលប៉ះពាល់ នៃបម្រែបម្រួលទាំងនេះមកលើការរស់នៅរបស់ប្រជាជនគ្រប់មជ្ឈដ្ឋាន ការបញ្ចូលកត្តាឌីណាមិក ប្រជាសាស្ត្រទៅក្នុងដំណើរការនៃការធ្វើផែនការអភិវឌ្ឍ គឺជាការងារចាំបាច់ សំដៅធ្វើឲ្យកម្ពុជាត្រៀម ខ្លួនបានសមស្របក្នុងការទាញយកអត្ថប្រយោជន៍ពីកាលានុវត្តភាពប្រជាសាស្ត្រ ដែលយើងកំពុងឆ្លង កាត់និងកាលានុវត្តភាពដទៃទៀតដែលកំពុងកើតមានសម្រាប់ការអភិវឌ្ឍ ក៏ដូចជាការដោះស្រាយ បញ្ហាប្រឈមទាំងឡាយដែលយើងបានជួបនិងកំពុងជួបប្រទះនៅក្នុងបរិការណ៍នេះ។

នៅក្នុងបរិការណ៍នៃនិន្នាការប្រជាសាស្ត្របែបនេះ រាជរដ្ឋាភិបាលបានធ្វើបច្ចុប្បន្នកម្ម **គោលនយោបាយជាតិប្រជាធិបតេយ្យ** ដោយផ្ដោតការយកចិត្តទុកដាក់ដល់សារៈសំខាន់នៃការកាត់បន្ថយ ផលប៉ះពាល់ផ្នែកសេដ្ឋកិច្ច សង្គមកិច្ច និងបរិស្ថាន របស់បម្រែបម្រួលប្រជាសាស្ត្រមកលើការអភិវឌ្ឍ ប្រកបដោយចីរភាពនិងសុខុមាលភាពរបស់ប្រជាជន។ គោលនយោបាយនេះ គឺជាផែនទីបង្ហាញផ្លូវ មួយដែលគ្របដណ្តប់លើគ្រប់វិស័យ នៅក្នុងក្របខណ្ឌរួមនៃគោលនយោបាយអភិវឌ្ឍជាតិ ក្នុងនោះមាន **យុទ្ធសាស្ត្រចតុកោណដំណាក់កាលទី៣និងផែនការយុទ្ធសាស្ត្រអភិវឌ្ឍន៍ជាតិ** ឆ្នាំ២០១៤-២០១៨។ គោលនយោ- បាយនេះផ្តល់នូវមូលដ្ឋានគ្រប់ជ្រុងជ្រោយមួយ សម្រាប់ការធ្វើផែនការដែលគិតគូររួមបញ្ចូលគ្នានូវ បញ្ហាប្រជាជននិងការអភិវឌ្ឍ ដោយមានការកំណត់ពីការចែងតួនាទីទទួលខុសត្រូវរបស់ស្ថាប័ន រដ្ឋាភិបាល និងអ្នកមានចំណែកពាក់ព័ន្ធផ្សេងទៀតដែលរួមមានដៃគូអភិវឌ្ឍ សង្គមស៊ីវិល និង សហគមន៍។

ដោយផ្ដោតការយកចិត្តទុកដាក់លើការធានាឲ្យមានគោលនយោបាយជាតិប្រជាធិបតេយ្យដែល មានលក្ខណៈគ្របដណ្តប់គ្រប់ជ្រុងជ្រោយ តាមរយៈការគិតគូរដល់ទំនាក់ទំនងពហុវិស័យរវាងបញ្ហា ប្រជាជននិងការអភិវឌ្ឍ បម្រែបម្រួលប្រជាសាស្ត្រនិងការបញ្ចូលនូវកត្តាឌីណាមិកប្រជាសាស្ត្រទៅ ក្នុងដំណើរការនៃការធ្វើផែនការ រាជរដ្ឋាភិបាលបានរៀបចំ **គោលនយោបាយជាតិប្រជាធិបតេយ្យ** ឆ្នាំ២០១១- ២០៣០ ដោយផ្ដោតលើគោលគំនិតរួមពីរ៖ (ទី១) បន្ថយរលើគោលការណ៍ដែលមានចែងក្នុង **គោលនយោបាយជាតិប្រជាធិបតេយ្យ** ឆ្នាំ២០០៣ ដោយទទួលស្គាល់និងគាំទ្រសិទ្ធិរបស់គូស្នាមីករិយានិងអ្នកប្រកួតប្រជែង អស់ ក្នុងការមានសិទ្ធិជាមូលដ្ឋានក្នុងការសម្រេចចិត្តដោយសេរីនិងដោយទទួលខុសត្រូវលើចំនួនកូន





និងការពន្យារកំណើត ហើយក្នុងការមានលទ្ធភាពទទួលបាននូវព័ត៌មាន ការអប់រំ សេវា និងមធ្យោបាយ ដើម្បីធ្វើការសម្រេចចិត្តនេះ និង(ទី២) បង្ហាញពីទិដ្ឋភាពរួមនៃការអភិវឌ្ឍសេដ្ឋកិច្ចនិងសង្គមកិច្ច និងស្ថានភាពប្រជាសាស្ត្រ វិភាគអំពីផលវិបាកចម្បងៗផ្នែកប្រជាសាស្ត្រមកលើការអភិវឌ្ឍក្នុងពេល បច្ចុប្បន្ននិងអនាគត និងដាក់ចេញនូវការតម្រង់ទិសមួយចំនួនដែលមានជាលក្ខណៈគោលនយោបាយ និងកម្មវិធី ដែលជាមូលដ្ឋានសម្រាប់ការរៀបចំផែនការសកម្មភាពដែលនឹងត្រូវយកទៅអនុវត្តដោយ ក្រសួងនិងស្ថាប័នជំនាញ។

គោលដៅរួមជាយុទ្ធសាស្ត្ររបស់ គោលនយោបាយជាតិប្រជាជន២០១៦-២០៣០ គឺដើម្បីរួមចំណែក ក្នុងការបន្ត ការលើកកម្ពស់ជាប្រចាំនូវគុណភាពនៃជីវិតរបស់ប្រជាជនកម្ពុជានិងការកាត់បន្ថយភាព ក្រីក្រ ដោយផ្ដោតការគិតគូរដល់ការអភិវឌ្ឍប្រកបដោយបរិយាបន្ន ដែលអាចសម្រេចបានតាមរយៈកិច្ច ខិតខំប្រឹងប្រែងរួមគ្នា ក្នុងការធានាឲ្យមានកំណើនសេដ្ឋកិច្ចប្រកបដោយចីរភាពនិងសមធម៌ ការ អភិវឌ្ឍសង្គម និងការការពារបរិស្ថាននៅក្នុងក្របខណ្ឌអភិវឌ្ឍន៍ជាតិនិងសាកល។

ក្នុងស្មារតីនេះ រាជរដ្ឋាភិបាលប្តេជ្ញាចិត្តផ្តល់ការគាំទ្រដែលចាំបាច់ និងបង្កលក្ខណៈឲ្យមាន បរិយាកាសផ្នែកគោលនយោបាយនិងកម្មវិធី សម្រាប់ការអនុវត្តគោលនយោបាយនេះ។ ដោយសារ បញ្ហាប្រជាជនមានចរិតអន្តរវិស័យនិងពហុវិស័យ ការអនុវត្តគោលនយោបាយនេះទាមទារឲ្យមានកិច្ច ខិតខំប្រឹងប្រែងរួមគ្នាពីគ្រប់អ្នកមានចំណែកពាក់ព័ន្ធទាំងអស់ រួមមាន វិស័យសាធារណៈ និងវិស័យឯកជន ក៏ដូចជាសង្គមស៊ីវិលនិងដៃគូអភិវឌ្ឍ។

ការដាក់ចេញនូវគោលនយោបាយនេះ គឺជាការងារសំខាន់ ប៉ុន្តែការប្រែក្លាយគោលនយោបាយ នេះឲ្យទៅជាសកម្មភាពជាក់ស្តែង តាមរយៈការរៀបចំឲ្យមានផែនការសកម្មភាពនិងការអនុវត្តផែនការ នេះ គឺជាកត្តាចាំបាច់មិនអាចខ្វះបាន ដើម្បីធ្វើឲ្យសម្រេចបានគោលដៅចុងក្រោយរបស់យើង គឺការ ធ្វើឲ្យប្រសើរឡើងនូវគុណភាពនៃជីវិតរបស់ប្រជាជន ដែលទាមទារឲ្យមានការខិតខំប្រឹងប្រែងរួមគ្នាឲ្យ អស់លទ្ធភាពនិងការប្តេជ្ញាចិត្តយ៉ាងម៉ឺងម៉ាត់ក្នុងការធ្វើឲ្យគោលដៅរួមរបស់យើងក្លាយជាការពិត។

ក្នុងន័យនេះ ខ្ញុំសូមជំរុញឲ្យក្រសួងនិងស្ថាប័នពាក់ព័ន្ធទាំងអស់ ផ្តល់អាទិភាពដល់ការអនុវត្ត ជាក់ស្តែងនូវគោលនយោបាយនេះ ដើម្បីរួមចំណែកក្នុងការលើកកម្ពស់គុណភាពនៃជីវិតរបស់ប្រជាជន ដោយចាត់ទុក ប្រជាជនជាមធ្យោបាយសម្រាប់ការអភិវឌ្ឍផង និងជាគោលដៅចុងក្រោយនៃការអភិវឌ្ឍផង ដើម្បីឈានឆ្ពោះទៅដល់គោលដៅនេះ រាជរដ្ឋាភិបាលតាមរយៈក្រសួងផែនការនឹងធានាឲ្យមានការសម្រប សម្រួលប្រកបដោយប្រសិទ្ធភាព នៅក្នុងដំណើរការនៃការអនុវត្ត គោលនយោបាយជាតិប្រជាជន២០១៦- ២០៣០ ជាមួយនឹងក្រសួង ស្ថាប័នពាក់ព័ន្ធ និងអ្នកមានចំណែកពាក់ព័ន្ធទាំងអស់។

រាជធានីភ្នំពេញ ថ្ងៃទី ២១ ខែ មេសា ឆ្នាំ២០១៦



សម្តេចអគ្គមហាសេនាបតីតេជោ ហ៊ុន សែន

**មាតិកា**

មាតិកា..... i

បញ្ជីតារាង..... v

បញ្ជីរូបភាព..... v

ឧបសម្ព័ន្ធ..... v

ពាក្យបំប្រួញ..... vi

១- សេចក្តីផ្តើម..... ១

២- កត្តាសង្គមនិងប្រជាសាស្ត្រនៃប្រទេសកម្ពុជា..... ៣

៣- ផលវិបាកផ្នែកប្រជាសាស្ត្រក្នុងការអភិវឌ្ឍ..... ១១

    ៣.១- ស្ថានភាពប្រជាសាស្ត្រ..... ១១

        ៣.១.១- ភាពខុសគ្នាតាមកន្លែងនិងតាមតំបន់ភូមិសាស្ត្រ..... ១១

        ៣.១.២- បម្រែបម្រួលចរនាសម្ព័ន្ធអាយុនិងកាលានុវត្តភាពនិងបញ្ហាប្រឈមផ្នែកប្រជាសាស្ត្រ.... ១២

        ៣.១.៣- ភាគលាភប្រជាសាស្ត្រ..... ១៤

        ៣.១.៤- ប្រជាជនវ័យចាស់..... ១៥

        ៣.១.៥- ទេសន្តរប្រវេសន៍និងនគរូបនីយកម្ម..... ១៦

    ៣.២- ផលវិបាកប្រជាសាស្ត្រលើការអភិវឌ្ឍ..... ១៩

        ៣.២.១- ភាពក្រីក្រនិងភាពគ្មានការងារធ្វើ..... ១៩

        ៣.២.២- កសិកម្ម ទឹក ដី និងបរិស្ថាន..... ១៩

        ៣.២.៣- ការអប់រំ..... ២០

        ៣.២.៤- សុខភាព..... ២១

        ៣.២.៥- ហេដ្ឋារចនាសម្ព័ន្ធ..... ២២

        ៣.២.៦- សមភាពយេនឌ័រនិងការបង្កើនភាពអង់អាចរបស់ស្ត្រី..... ២៣

៤- ក្របខណ្ឌគោលនយោបាយនិងគោលការណ៍ណែនាំ..... ២៤

    ៤.១- ចក្ខុវិស័យនិងទិសដៅនៃគោលនយោបាយ..... ២៤

៥- ការតម្រង់ទិសគោលនយោបាយនិងកម្មវិធី..... ២៩





៥.១- ការពង្រីកនិងការអភិវឌ្ឍហេដ្ឋារចនាសម្ព័ន្ធ.....	២៩
ក. ការតម្រង់ទិសគោលនយោបាយ.....	៣០
ខ. ការតម្រង់ទិសកម្មវិធី.....	៣០
៥.២- ការគ្រប់គ្រងការធ្វើទេសន្តរប្រវេសន៍និងនគរូបនីយកម្ម.....	៣១
ក. ការតម្រង់ទិសគោលនយោបាយ.....	៣១
ខ. ការតម្រង់ទិសកម្មវិធី.....	៣១
៥.៣- ការពង្រីកវិស័យកសិកម្មនិងសកម្មភាពពាក់ព័ន្ធ.....	៣២
ក. ការតម្រង់ទិសគោលនយោបាយ.....	៣២
ខ. ការតម្រង់ទិសកម្មវិធី.....	៣៣
៥.៤- ការវិនិយោគក្នុងវិស័យសង្គមកិច្ចនិងការអភិវឌ្ឍមូលធនមនុស្ស.....	៣៤
៥.៤.១- ការអប់រំ.....	៣៤
ក. ការតម្រង់ទិសគោលនយោបាយ.....	៣៤
ខ. ការតម្រង់ទិសកម្មវិធី.....	៣៥
៥.៤.២- សុខាភិបាល.....	៣៦
ក. ការតម្រង់ទិសគោលនយោបាយ.....	៣៦
ខ. ការតម្រង់ទិសកម្មវិធី.....	៣៦
៥.៤.៣- ការធានាបានសមភាពយេនឌ័រនិងការបង្កើនភាពអង់អាចរបស់ស្ត្រី.....	៣៧
ក. ការតម្រង់ទិសគោលនយោបាយ.....	៣៧
ខ. ការតម្រង់ទិសកម្មវិធី.....	៣៨
៥.៤.៤- ប្រជាជនវ័យចាស់.....	៣៩
ក. ការតម្រង់ទិសគោលនយោបាយ.....	៣៩
ខ. ការតម្រង់ទិសកម្មវិធី.....	៣៩
៦- ការរៀបចំស្ថាប័នសម្រាប់អនុវត្តគោលនយោបាយ.....	៤១
៦.១- ភ្នាក់ងារអនុវត្ត.....	៤១
៦.២- តួនាទីនិងការទទួលខុសត្រូវរបស់ក្រសួងពាក់ព័ន្ធនិងភ្នាក់ងារដទៃទៀត.....	៤២
៦.២.១- ក្រសួងសេដ្ឋកិច្ចនិងហិរញ្ញវត្ថុ.....	៤២



៦.២.២- ក្រសួងរៀបចំដែនដី នគរូបនីយកម្ម និងសំណង់.....	៤២
៦.២.៣- ក្រសួងអភិវឌ្ឍន៍ជនបទ.....	៤៣
៦.២.៤- ក្រសួងឧស្សាហកម្មនិងសិប្បកម្ម.....	៤៣
៦.២.៥- ក្រសួងរ៉ែនិងថាមពល.....	៤៤
៦.២.៦- ក្រសួងការបរទេសនិងសហប្រតិបត្តិការអន្តរជាតិ.....	៤៤
៦.២.៧- ក្រសួងកសិកម្ម រុក្ខាប្រមាញ់ និងនេសាទ.....	៤៤
៦.២.៨- ក្រសួងធនធានទឹកនិងឧតុនិយម.....	៤៥
៦.២.៩- ក្រសួងបរិស្ថាន.....	៤៦
៦.២.១០- ក្រសួងអប់រំ យុវជន និងកីឡា.....	៤៦
៦.២.១១- ក្រសួងសុខាភិបាល.....	៤៧
៦.២.១២- ក្រសួងកិច្ចការនារី.....	៤៨
៦.២.១៣- ក្រសួងសង្គមកិច្ច អតីតយុទ្ធជន និងយុវនីតិសម្បទា.....	៤៨
៦.២.១៤- ក្រសួងមុខងារសាធារណៈ.....	៤៩
៦.២.១៥- ក្រសួងការងារនិងបណ្តុះបណ្តាលវិជ្ជាជីវៈ.....	៤៩
៦.២.១៦- ក្រសួងវប្បធម៌និងវិចិត្រសិល្បៈ.....	៥០
៦.២.១៧- ក្រសួងយុត្តិធម៌.....	៥០
៦.២.១៨- ក្រសួងព័ត៌មាន.....	៥០
៦.២.១៩- ក្រសួងមហាផ្ទៃ.....	៥១
៦.២.២០- ក្រសួងសាធារណការនិងដឹកជញ្ជូន.....	៥១
៦.២.២១- ក្រសួងពាណិជ្ជកម្ម.....	៥២
៦.២.២២- ក្រសួងប្រៃសណីយ៍និងទូរគមនាគមន៍.....	៥៣
៦.២.២៣- ក្រសួងធម្មការនិងសាសនា.....	៥៣
៦.២.២៤- ក្រសួងទេសចរណ៍.....	៥៤
៦.២.២៥- ដៃគូអភិវឌ្ឍនានានិងសង្គមស៊ីវិល.....	៥៤
៦.៣- ការរៀបចំផែនការ ការតាមដានត្រួតពិនិត្យ និងការវាយតម្លៃ.....	៥៦



៧- សេចក្តីសន្និដ្ឋាន..... ៥៩

៨- ជំហានបន្ទាប់..... ៦១

សទ្ទានុក្រម..... ៧៧ *៧៧*



## **បញ្ជីតារាង**

តារាងទី១ : ភាពខុសគ្នាតាមតំបន់នូវស្ថានភាពសេដ្ឋកិច្ចនិងសង្គមនៅកម្ពុជា.....	១២
តារាងទី២ : និន្នាការផលធៀបអ្នកនៅក្នុងបន្ទុកនៅកម្ពុជា.....	១៣
តារាងទី៣ : រចនាសម្ព័ន្ធ.....	៥៨

## **បញ្ជីរូបភាព**

រូបភាពទី១ : ការកំណត់ខេត្តអាទិភាពសម្រាប់ការបង្កើតកម្មវិធី.....	១១
រូបភាពទី២ : ពីរ៉ាមីតប្រជាជនកម្ពុជាឆ្នាំ២០០៨និងឆ្នាំ២០៤៨.....	១៤
រូបភាពទី៣ : ការវិភាគអត្រាកំណើនប្រជាជនឆ្នាំ២០០៨-២០៤៨.....	១៥
រូបភាពទី៤ : របាយអត្រាទេសន្តរប្រវេសន៍ពិតសម្រាប់ភូមិនៅឆ្នាំ២០១២.....	១៧

## **ឧបសម្ព័ន្ធ**

ម៉ាទ្រីសនៃការទទួលខុសត្រូវតាមវិស័យរបស់ក្រសួង ស្ថាប័នពាក់ព័ន្ធ..... ៦២ 



## ពាក្យបំប្រុង

- គ.ន.ជ.ប. គោលនយោបាយជាតិប្រជាជន  
គ.អ.ស.ក. គោលដៅអភិវឌ្ឍន៍សហស្សវត្សរ៍កម្ពុជា  
ផ.ស.ស. ផលិតផលក្នុងស្រុកសរុប  
ផ.យ.អ.ជ. ផែនការយុទ្ធសាស្ត្រអភិវឌ្ឍន៍ជាតិ  
ស.អ.ប.អ. សន្និសីទអន្តរជាតិស្តីពីប្រជាជននិងការអភិវឌ្ឍ  
អ.ប.អ. អគ្គលេខាធិការដ្ឋានប្រជាជននិងការអភិវឌ្ឍ  
អ.ប.ស.ក. អង្កេតប្រជាសាស្ត្រនិងសុខភាពកម្ពុជា  
ផ.អ.ស.ស. ផែនការអភិវឌ្ឍសេដ្ឋកិច្ច សង្គមកិច្ច



*Handwritten signature*



**១. សេចក្តីផ្តើម**

១- កម្ពុជាបានកសាងឡើងវិញជាជំហានៗនូវរចនាសម្ព័ន្ធ នយោបាយ សង្គម និងសេដ្ឋកិច្ច របស់ខ្លួន ដែលត្រូវបានបំផ្លិចបំផ្លាញនៅក្នុងវិបត្តិផ្ទៃក្នុង ដែលបានអូសបន្លាយអស់រយៈពេលជិត៣១ឆ្នាំ។ កម្ពុជាបានផ្តល់អាទិភាពខ្ពស់ដល់ការដោះស្រាយបញ្ហាជាច្រើនពាក់ព័ន្ធនឹងប្រជាជននិងការអភិវឌ្ឍ និងចំណងទាក់ទងគ្នាទៅវិញទៅមករបស់បញ្ហាទាំងនោះ ស្របទៅតាមកតិកាសញ្ញាអន្តរជាតិនានា ផែនការសកម្មភាពនៃសន្និសីទអន្តរជាតិស្តីពីប្រជាជននិងការអភិវឌ្ឍឆ្នាំ១៩៩៤ និងគោលដៅអភិវឌ្ឍន៍ សហស្សវត្សរ៍ឆ្នាំ២០០០។ ទិសដៅគោលនយោបាយរួមនេះ គឺដើម្បីធានាឲ្យមានការអភិវឌ្ឍសេដ្ឋកិច្ច ដែលមានសន្ទុះលឿនជាងមុន ប្រកបដោយបរិយាបន្ននិងចីរភាព សំដៅធ្វើឲ្យប្រសើរឡើងនូវគុណភាព ជីវិតរបស់ប្រជាជន ដោយគិតគូរដល់សិទ្ធិបុគ្គល សិទ្ធិបន្តពូជ និងសិទ្ធិមនុស្ស។

២- រាជរដ្ឋាភិបាលកម្ពុជា បានដាក់ឲ្យប្រើប្រាស់ជាផ្លូវការនូវគោលនយោបាយជាតិប្រជាជនលើក ដំបូងរបស់ខ្លួនក្នុងឆ្នាំ២០០៣ ដើម្បីធានាឲ្យមានការធ្វើផែនការអភិវឌ្ឍដែលមានលក្ខណៈគ្របដណ្តប់ គ្រប់ជ្រុងជ្រោយ និងដើម្បីដោះស្រាយបម្រែបម្រួលប្រជាសាស្ត្រ តាមរយៈការដាក់បញ្ចូលនូវឌីណាមិក ប្រជាសាស្ត្រ ទៅក្នុងដំណើរការនៃការធ្វើផែនការអភិវឌ្ឍ ដោយគិតគូរដល់ទំនាក់ទំនងពហុវិស័យ រវាងបញ្ហាប្រជាជននិងការអភិវឌ្ឍ។ គោលនយោបាយជាតិប្រជាជនឆ្នាំ២០១៦-២០៣០ បន្តឈរលើ គោលការណ៍ដែលមានចែងនៅក្នុងគោលនយោបាយជាតិប្រជាជនឆ្នាំ២០០៣ ដោយទទួលស្គាល់ និងគាំទ្រចំពោះសិទ្ធិរបស់គូស្នាមីភរិយានិងបុគ្គលទាំងអស់ ឲ្យមានសិទ្ធិជាមូលដ្ឋានក្នុងការសម្រេច ចិត្តដោយសេរីនិងដោយទទួលខុសត្រូវលើចំនួនកូននិងការពន្យារកំណើត ហើយឲ្យមានលទ្ធភាពទទួល បាននូវព័ត៌មាន ការអប់រំ សេវា និងមធ្យោបាយដើម្បីធ្វើការសម្រេចចិត្តនេះ។

៣- ការប្តេជ្ញាចិត្តរបស់រាជរដ្ឋាភិបាលចំពោះដំណើរការកំណែទម្រង់ គួបផ្សំនឹងជំនួយអន្តរជាតិ បាន ជួយដល់កិច្ចខិតខំប្រឹងប្រែងក្នុងការអភិវឌ្ឍរបស់ប្រទេសកម្ពុជា។ ដើម្បីជំរុញដំណើរការអភិវឌ្ឍ ឲ្យ កាន់តែលឿនបន្ថែមទៀត និងដើម្បីតម្រឹមតម្រង់ដំណើរការនេះទៅនឹងសកលការូបនីយកម្មនិង កំណើនសេដ្ឋកិច្ចសកល រាជរដ្ឋាភិបាលកម្ពុជាបានយកបទពិសោធក្នុងការអនុវត្តគោលនយោបាយ និងកម្មវិធីនានាក្នុងពេលកន្លងមក ដើម្បីដោះស្រាយតម្រូវការក្នុងការអភិវឌ្ឍរបស់ប្រជាជននាពេល បច្ចុប្បន្ននិងក្នុងពេលអនាគត។ ដោយឈរលើទស្សនៈថា បញ្ហាឌីណាមិកប្រជាសាស្ត្រថ្មីៗដែលកំពុង កើតឡើង បាននាំមកនូវបញ្ហាប្រឈមនិងកាលានុវត្តភាពថ្មីៗដែលជះឥទ្ធិពលដល់ដំណើរការអភិវឌ្ឍ រាជរដ្ឋាភិបាលទទួលស្គាល់ថា ការបញ្ចូលឌីណាមិកប្រជាសាស្ត្រទៅក្នុងបរិការណ៍នៃដំណើរការអភិវឌ្ឍ និងការធ្វើផែនការអភិវឌ្ឍ នៅក្នុងពេលប្រកបដោយអំណោយផលនេះ គឺជាប្រការចាំបាច់។

៤- ការសិក្សាមួយស្តីពីការអនុវត្តគោលនយោបាយជាតិប្រជាជន(គ.ន.ជ.ប.)ដែលត្រូវបានសម្រប សម្រួលរៀបចំឡើងដោយមូលនិធិសហប្រជាជាតិសម្រាប់ប្រជាជននៅឆ្នាំ២០០៩ បានគាំទ្រយល់ថា គោលនយោបាយជាតិប្រជាជន គឺជាឧបករណ៍ដ៏សំខាន់មួយដែលបង្ហាញអំពីបញ្ហាគន្លឹះរបស់ ប្រជាជន ក៏ដូចជាវិធានការនានា ប៉ុន្តែការធ្វើបច្ចុប្បន្នកម្មដើម្បីឆ្លុះបញ្ចាំងពីបញ្ហាប្រឈម ថ្មីៗនិងដែលកំពុងកើត



មានគឺជាការចាំបាច់។ ការសិក្សានេះក៏បានបង្ហាញឲ្យដឹងផងដែរពីតម្រូវការនៃការលើកកម្ពស់ការអភិវឌ្ឍមូលធនមនុស្ស និងការវិនិយោគកាន់តែច្រើនជាងមុននៅក្នុងវិស័យអប់រំ និងសុខាភិបាល ដោយផ្ដោតការយកចិត្តទុកដាក់ជាសំខាន់លើយុវជន។

**៥.** សំខាន់ជាងនេះទៀត ដោយឈរលើទស្សនវិស័យរយៈពេលវែងមួយ យើងចាំបាច់ត្រូវយល់ដឹងពីចរិតលក្ខណៈនិងផលវិបាកនៃបម្រែបម្រួលប្រជាសាស្ត្រដែលកើតចេញពីការថយចុះក្នុងអតីតកាល និងក្នុងពេលបច្ចុប្បន្ននៃលទ្ធភាពមានកូន មរណភាព និងទេសន្តរប្រវេសន៍ របស់ប្រជាជនទៅលើទិដ្ឋភាពសំខាន់ៗនៃការអភិវឌ្ឍ។ *ជាមួយនឹងទស្សនវិស័យដ៏សំខាន់នេះ អគ្គលេខាធិការដ្ឋាន ប្រជាជន និងការអភិវឌ្ឍ(អ.ប.អ.)នៃក្រសួងផែនការ បានខិតខំប្រឹងប្រែងក្នុងការធ្វើបច្ចុប្បន្នកម្ម គោលនយោបាយជាតិប្រជាជន តាមរយៈដំណើរការមួយដែលមានការពិគ្រោះយោបល់និងការចូលរួម ដោយយកចិត្តទុកដាក់គិតគូរដល់បញ្ហាទាំងឡាយដែលពាក់ព័ន្ធនឹងប្រជាជននិងការអភិវឌ្ឍនៅពេលបច្ចុប្បន្ន និងពេលអនាគត។*





**២. កត្តាសង្គមនិងប្រជាសាស្ត្រនៃប្រទេសកម្ពុជា**

**៦.** ប្រជាជនកម្ពុជាដែលមានចំនួន១១,៥លាននាក់នៅឆ្នាំ១៩៩៨ បានកើនឡើងដល់១៣,៤លាននាក់នៅឆ្នាំ២០០៨ និង១៤,៧លាននាក់នៅឆ្នាំ២០១៣។ អត្រាកំណើនប្រជាជនប្រចាំឆ្នាំក្នុងរយៈពេល១០ឆ្នាំកន្លងទៅ បានថយពី២,១២%មក១,៥៤% នៅកំលុងឆ្នាំ១៩៩៨-២០០៨ និងពី១,៥៤%មក១,៤៦% នៅកំលុងឆ្នាំ២០០៨-២០១៣។ ផលធៀបភេទបានកើនឡើងតិចតួចពី៩៤០នាក់ទៅ៩៤៣នាក់នៃចំនួនបុរស ក្នុងចំនួនស្ត្រី១ ០០០នាក់ នៅដំណាក់កាលឆ្នាំ២០០៨-២០១៣។ ដង់ស៊ីតេប្រជាជនដែលមានចំនួន៧៥នាក់ ក្នុង១គីឡូម៉ែត្រការ៉េ នៅឆ្នាំ២០០៨ បានកើនឡើងដល់៨២នាក់ក្នុង១គីឡូម៉ែត្រការ៉េ នៅឆ្នាំ២០១៣។ ដូចគ្នានេះដែរ ផលធៀបអ្នកក្នុងបន្ទុកមានការប្រែប្រួលគួរឲ្យកត់សម្គាល់ ក្នុងកំលុងពេលចន្លោះជំរឿនឆ្នាំ១៩៩៨-២០០៨ និងក្នុងឆ្នាំ២០១៣។ ផលធៀបអ្នកក្នុងបន្ទុកសរុបដែលស្មើនឹង៨៦នាក់ក្នុងចំណោមអ្នកស្ថិតក្នុងវ័យធ្វើការចំនួន១០០នាក់នៅក្នុងឆ្នាំ១៩៩៨ បានធ្លាក់ចុះមក៦១នាក់នៅក្នុងឆ្នាំ២០០៨ ហើយបន្តធ្លាក់ចុះដល់ចំនួន៥២នាក់នៅក្នុងឆ្នាំ២០១៣ ដោយផលធៀបអ្នកក្នុងបន្ទុកក្នុងចំណោមបុរសមានចំនួនច្រើនជាងផលធៀបអ្នកក្នុងបន្ទុកក្នុងចំណោមស្ត្រី។ ការថយចុះដ៏គួរឲ្យកត់សម្គាល់ គឺបានកើតឡើងចំពោះផលធៀប អ្នកក្នុងបន្ទុកវ័យក្មេង គឺបានថយចុះពីចំនួន៨០នាក់មកចំនួន៥៤នាក់ ក្នុងចំណោមអ្នកស្ថិតក្នុងវ័យធ្វើការចំនួន១០០នាក់នៅក្នុងចន្លោះឆ្នាំ១៩៩៨-២០០៨ ហើយមកត្រឹម៤៥នាក់នៅក្នុងឆ្នាំ២០១៣ ដោយសារតែការធ្លាក់ចុះយ៉ាងលឿននៃអត្រាលទ្ធភាពមានកូនសរុប ដែលបានធ្លាក់ចុះពីប្រហែល៤,០នាក់ក្នុងស្ត្រី១នាក់ នៅឆ្នាំ១៩៩៨មក២,៨នាក់ ក្នុងស្ត្រី១នាក់ នៅឆ្នាំ២០១៣។ ប៉ុន្តែ ផលធៀបអ្នកក្នុងបន្ទុកក្នុងក្រុមអាយុ៦០ឡើងទៅ មានកំណើនថែរក្សារយៈពេលដូចគ្នា។

**៧.** ទោះបីជាភាគរយនៃប្រជាជនរស់នៅតំបន់ទីប្រជុំជន បានកើនឡើងគិតចាប់ពីការធ្វើជំរឿន ចុងក្រោយមកក៏ដោយ ក៏នៅមានប្រជាជនប្រមាណ៤ភាគ៥ដែលបន្តរស់នៅតំបន់ជនបទនៅក្នុងឆ្នាំ២០១៣។ អង្កេតចន្លោះជំរឿនប្រជាសាស្ត្រកម្ពុជាឆ្នាំ២០១៣បានរកឃើញថាប្រជាជនម្នាក់ក្នុងចំណោមប្រជាជន៤នាក់បានកើតនៅក្រៅទីកន្លែងធ្វើអង្កេត ដែលនេះបញ្ជាក់ពីការកើនឡើងនៃការផ្លាស់ប្តូរទីកន្លែងរស់នៅរបស់ប្រជាជន ហើយការរកឃើញនេះក៏ត្រូវបានបញ្ជាក់បន្ថែមទៀតដោយលទ្ធផលនៃ "គម្រោងបម្លាស់ទីពីតំបន់ជនបទទៅទីប្រជុំជននៃប្រជាជនកម្ពុជា"ផងដែរ។ កំណើនប្រជាជននៅតំបន់ទីប្រជុំជនបានកើនឡើងដោយសារកំណើនធម្មជាតិនិងទេសន្តរប្រវេសន៍ចូលមកទីប្រជុំជននៃប្រជាជនតំបន់ជនបទ ជាពិសេស ទេសន្តរប្រវេសន៍របស់យុវជន។

**៨.** ក្នុងចំណោមលំហូរទាំងឡាយនៃការធ្វើទេសន្តរប្រវេសន៍ក្នុងប្រទេស ការធ្វើទេសន្តរប្រវេសន៍ ពីតំបន់ជនបទទៅតំបន់ជនបទ គឺជាលំហូរធំជាងគេ(មានជាង៥០%នៃចំនួនសរុប) បន្ទាប់មកគឺលំហូរពីតំបន់ជនបទទៅតំបន់ទីប្រជុំជន(មាន២៨%) និងពីតំបន់ទីប្រជុំជនទៅតំបន់ទីប្រជុំជន (មាន

១ ជំរឿនទូទៅនៃប្រជាសាស្ត្រឆ្នាំ២០០៨និងបម្លាស់ទីនៅកម្ពុជាឆ្នាំ២០១២





១៥%)។ ចំណែកឯលំហូរពីតំបន់ទីប្រជុំជនទៅតំបន់ជនបទមានចំនួនតិចតួចបំផុត។ បុរសដែលធ្វើទេសន្តរប្រវេសន៍ចេញពីតំបន់ជនបទទៅតំបន់ជនបទ មានចំនួនច្រើនជាងស្ត្រី ខណៈដែលមានស្ត្រីច្រើនជាងបុរសដែលធ្វើទេសន្តរប្រវេសន៍ចេញពីតំបន់ជនបទទៅតំបន់ទីប្រជុំជន ដែលក្នុងនោះភាគច្រើនបានធ្វើទេសន្តរប្រវេសន៍ចូលមកកាន់រាជធានីភ្នំពេញ។ ការស្វែងរកការងារ ការធ្វើទេសន្តរប្រវេសន៍ទាំងគ្រួសារ និងការរៀបអាពាហ៍ពិពាហ៍ គឺជាមូលហេតុចម្បងៗនៃការធ្វើទេសន្តរប្រវេសន៍ ប៉ុន្តែមូលហេតុដែលសំខាន់ជាងគេគឺការស្វែងរកការងារ។ ប្រភេទគ្រួសារតូច(គ្រួសារដែលមានតែឪពុកម្តាយ និងកូន)បានកើនឡើង ទាំងនៅតំបន់ជនបទ ទាំងនៅតំបន់ទីប្រជុំជន ជាក់ស្តែងចំនួនមធ្យមនៃសមាជិកគ្រួសារបានធ្លាក់ចុះក្នុងរយៈពេលមួយទសវត្សរ៍(១៩៩៨-២០០៨) ពី៥,១នាក់ ទៅ៤,៦នាក់ និងបន្តធ្លាក់ចុះរហូតដល់៤,៤នាក់នៅក្នុងឆ្នាំ២០១៣។ ប្រមាណជាង១ភាគ៤នៃគ្រួសារទាំងអស់ជាគ្រួសារដែលមានស្ត្រីជាមេគ្រួសារ ហើយអត្រានេះមិនមានការប្រែប្រួលគួរឲ្យកត់សម្គាល់ទេគិតចាប់ពីឆ្នាំ១៩៩៨<sup>៦</sup>មក។

**៩-** អក្ខរភាពនិងជាពិសេសការទទួលបានការអប់រំ គឺជាសូចនាករមួយក្នុងចំណោមសូចនាករជាច្រើនសម្រាប់ការអភិវឌ្ឍសេដ្ឋកិច្ចនិងសង្គមកិច្ច។ អត្រាអក្ខរភាពនៃមនុស្សពេញវ័យត្រូវបានធ្វើឲ្យប្រសើរឡើងច្រើនជាងមុន ក្នុងរយៈពេលមួយទសវត្សរ៍កន្លងទៅ ហើយគម្លាតយេនឌ័រដែលស្ថិតក្នុងទំហំដ៏គួរឲ្យកត់សម្គាល់មួយកាលពីពេលមុន ត្រូវបានធ្វើឲ្យរួមតូច នៅក្នុងដំណាក់កាលនៃជំរឿនឆ្នាំ២០០៨។ ប្រមាណជាង៤ភាគ៥ នៃប្រជាជនអាយុ១៥ឆ្នាំឡើង ចេះអាននិងចេះសរសេរភាសាជាតិដែលក្នុងនេះ អត្រាអក្ខរភាពក្នុងចំណោមបុរសមាន៨៦%ធៀបនឹង៧៤%ក្នុងចំណោមស្ត្រី។ ទោះបីជាអត្រាអក្ខរភាពបានកើនឡើងខ្ពស់ក៏ដោយ ក៏ការទទួលបានការអប់រំរបស់ប្រជាជននៅកម្រិតមធ្យមសិក្សាឬខ្ពស់សិក្សានៅតែមានកម្រិតទាបនៅឡើយ។ អត្រាពិតនៃការសិក្សាមានកម្រិតខ្ពស់បំផុតតែនៅក្នុងក្រុមអាយុពី៦ទៅ១១ឆ្នាំ ហើយអត្រានេះបានធ្លាក់ចុះបន្តិចម្តងៗ បន្ទាប់ពីក្រុមអាយុនេះ។ ស្ថានភាពនេះកើតមានទាំងនៅតំបន់ជនបទ ទាំងនៅតំបន់ទីប្រជុំជន ហើយច្រើនកើតមានក្នុងចំណោមស្ត្រីជាងក្នុងចំណោមបុរស។ ការវិនិយោគដ៏ច្រើនក្នុងវិស័យអប់រំ បានធ្វើឲ្យស្ថានភាពនេះប្រសើរឡើងជាលំដាប់<sup>៧</sup>។

**១០-** សូចនាករសង្គមនិងប្រជាសាស្ត្រដ៏សំខាន់មួយទៀតនៃការអភិវឌ្ឍ គឺអាយុមធ្យមនៅពេលរៀបការរបស់បុរសនិងស្ត្រី។ ដោយធ្វើការប្រៀបធៀបលទ្ធផលនៃជំរឿនប្រជារាស្ត្រឆ្នាំ១៩៩៨ និងឆ្នាំ២០០៨ យើងសង្កេតឃើញមានការកើនឡើងនៃអាយុមធ្យមនៅពេលរៀបការរបស់បុរសនិងស្ត្រី ដែលគណនាតាមវិធីរកចំនួនឆ្នាំជាមធ្យមនៃភាពនៅលីវ។ គិតជាមធ្យមនៅឆ្នាំ១៩៩៨ ស្ត្រីរៀបការនៅអាយុ២២,៥ឆ្នាំ ឯបុរសរៀបការនៅអាយុ២៤,២ឆ្នាំ ហើយនៅឆ្នាំ២០០៨ ស្ត្រីរៀបការនៅអាយុ២៣,៧ឆ្នាំ ឯបុរសរៀបការនៅអាយុ២៦,២ឆ្នាំ។ ដូចការគិតទុកជាមុន បុរសនិងស្ត្រីនៅតំបន់ទីប្រជុំជនបានរៀបការនៅអាយុ

<sup>៦</sup> អង្កេតចន្លោះជំរឿនទូទៅនៃប្រជារាស្ត្រឆ្នាំ២០១៣  
<sup>៧</sup> អង្កេតសេដ្ឋកិច្ចសង្គមកិច្ចឆ្នាំ២០១០និងអង្កេតចន្លោះជំរឿនទូទៅនៃប្រជារាស្ត្រឆ្នាំ២០១៣





ច្រើនជាងបុរសនិងស្ត្រីនៅតំបន់ជនបទ ហើយសមាមាត្រនៃអ្នកដែលបានរៀបការនៅអាយុ១៥-១៩ឆ្នាំ មានប្រហែល៨% ដែលក្នុងចំណោមនេះប្រមាណ៥%បានសម្រាលកូននៅក្នុងវ័យជំទង់។ ទោះជា យ៉ាងណាក៏ដោយ ក៏ការប្រៀបធៀបជាមួយនឹងបណ្តាប្រទេសនៅក្នុងតំបន់អាស៊ីអាគ្នេយ៍ លើកលែង ប្រទេសវៀតណាមចេញ បង្ហាញថាអាយុមធ្យមនៅពេលរៀបការនៅប្រទេសកម្ពុជា ហាក់ដូចជាទាប ជាងគេ។ និន្នាការនៃការកើនឡើងនៃអាយុរៀបការ ត្រូវគ្នាជាមួយនឹងលទ្ធផលរបស់អង្កេតប្រជា សាស្ត្រនិងសុខភាពកម្ពុជា ដែលបង្ហាញថាអាយុរៀបការមធ្យមរបស់បុរសនិងស្ត្រីក្នុងក្រុមអាយុ២៥- ២៩ឆ្នាំ ក៏បានកើនឡើងផងដែរ។

**១១-** ចំពោះការចូលរួមកម្លាំងពលកម្មរបស់ប្រជាជន ជំរឿនទូទៅប្រជារាស្ត្រឆ្នាំ២០០៨ បង្ហាញថា៤ ភាគ៥នៃប្រជាជនដែលមានអាយុ១៥-៦៤ឆ្នាំ បានចាត់ទុកខ្លួនឯងថាមានការងារធ្វើ(៨២% ក្នុង ចំណោមបុរសនិង៧៩%ក្នុងចំណោមស្ត្រី)។ នៅក្នុងឆ្នាំ២០១៣ ភាគរយនេះបានកើនឡើង៣% ចំពោះបុរស ប៉ុន្តែគ្មានការកើនឡើងទេចំពោះស្ត្រី។ អត្រាចូលរួមកម្លាំងពលកម្មរបស់យុវជនអាយុ១៥- ២៤ឆ្នាំ បានកើនឡើងតិចតួចសម្រាប់ទាំងពីរភេទ ប៉ុន្តែអត្រាចូលរួមកម្លាំងពលកម្មរបស់មនុស្សចាប់ពី អាយុ៦៥ឆ្នាំឡើងបានថយចុះ។ ទោះបីជាលទ្ធផលនេះមានលក្ខណៈវិជ្ជមានក៏ដោយ ក៏ការគិតគូរដល់ គុណភាពនៃកម្លាំងពលកម្មដែលនឹងចូលក្នុងទីផ្សារការងារ គឺជាប្រការសំខាន់។ នៅពេលដែលយើងធ្វើ ការវិភាគរួមគ្នា អំពីការទទួលបានការអប់រំរបស់ប្រជាជន និងការចូលទៅក្នុងកម្លាំងពលកម្ម យើងអាច កត់សម្គាល់ឃើញថា យុវវ័យដែលចូលក្នុងកម្លាំងពលកម្ម គឺគ្មានជំនាញឬមានជំនាញតិចតួច ដោយ ភាគច្រើនមិនបានសិក្សាលើសពីកម្រិតបឋមសិក្សា។ ឈរលើទស្សនវិស័យនៃកាលានុវត្តភាព ប្រជាសាស្ត្រ សង្គមជាតិទាំងមូលនឹងមានការលំបាកក្នុងការទទួលបានអត្ថប្រយោជន៍តាមរយៈកម្លាំង ពលកម្មវ័យក្មេងដែលគ្មានជំនាញឬមានជំនាញតិចតួចបែបនេះ។

**១២-** ចំពោះការចូលរួមតាមវិស័យសេដ្ឋកិច្ចរបស់ប្រជាជនអាយុ១៥ឆ្នាំឡើង នៅក្នុងឆ្នាំ២០១៣ មាន ប្រជាជន៦៤,២% បានចូលរួមការងារក្នុងវិស័យកសិកម្ម១១,៥%នៅក្នុងវិស័យឧស្សាហកម្ម និង ២៤,៣%ក្នុងវិស័យសេវាកម្ម។ ការចូលរួមតាមវិស័យនេះមានការប្រែប្រួលខ្លះៗចាប់តាំងពីឆ្នាំ២០០៨ មក ដោយមានការផ្លាស់ប្តូរពីវិស័យកសិកម្មទៅវិស័យឧស្សាហកម្មនិងវិស័យសេវាកម្ម។ ការវិភាគទៅ តាមលក្ខណៈយេនឌ័របញ្ជាក់ថា ស្ត្រីដែលចូលរួមក្នុងវិស័យកសិកម្ម មានចំនួនច្រើនជាងបុរស ប៉ុន្តែ បុរសដែលចូលរួមក្នុងវិស័យសេវាកម្មមានចំនួនច្រើនជាងស្ត្រី ហើយភាគរយនៃបុរសនិងស្ត្រីដែលចូល រួមក្នុងវិស័យឧស្សាហកម្មមានកម្រិតប្រហាក់ប្រហែលគ្នា។

**១៣-** បើពិនិត្យមើលអំពីចំណែកនៃវិស័យទាំងនេះនៅក្នុងផលិតផលក្នុងស្រុកសរុប(ផ.ស.ស.) នៅ ក្នុងឆ្នាំ២០១២ សមាមាត្រ៣៨% ត្រូវបានប៉ាន់ស្មានសម្រាប់វិស័យសេវាកម្ម៣៥%សម្រាប់វិស័យ

៦ អង្កេតចន្លោះជំរឿនទូទៅនៃប្រជារាស្ត្រឆ្នាំ២០១៣  
៧ អង្កេតប្រជាសាស្ត្រនិងសុខភាពកម្ពុជាឆ្នាំ២០០៥និងឆ្នាំ២០១០



កសិកម្ម និងចំណែកដែលនៅសល់ គឺសម្រាប់វិស័យឧស្សាហកម្ម។ កំណើនប្រចាំឆ្នាំនៃផ.ស.ស. មាននិរន្តរភាពថេរ ក្នុងរង្វង់ពី៦%ទៅ៦,៥% លើកលែងតែក្នុងឆ្នាំនៃការធ្លាក់ចុះនៃសេដ្ឋកិច្ចសាកល គឺ ឆ្នាំ២០០៩ ដែលនៅពេលនោះ កំណើនបានថយចុះមក០,១%។ ប្រសិនបើមិនគិតឆ្នាំ២០០៩នេះ នោះ ផ.ស.ស. បានកើនឡើងប្រហែល៧%ប្រចាំឆ្នាំ។ បន្ទាប់ពីឆ្នាំ២០០៩មក ឱនភាពពាណិជ្ជកម្ម ត្រូវបានកាត់បន្ថយ ហើយអតិផរណាស្ថិតនៅក្រោមការគ្រប់គ្រងបានល្អ។ ផ.ស.ស. បានកើនឡើង ជិតបីដងពី៣ ៦៧៣លានដុល្លារអាមេរិកនៅឆ្នាំ២០០០ដល់៩ ៣១៣លានដុល្លារអាមេរិកនៅ ឆ្នាំ២០១៣(គិតតាមតម្លៃថេរឆ្នាំ២០០០) ដោយមានផ.ស.ស. ក្នុងប្រជាជនម្នាក់ចំនួន១ ១៣៦ដុល្លារ<sup>១</sup> នៅក្នុងឆ្នាំ២០១៤។

**១៤.** វិស័យដែលមានកំណើនខ្ពស់រួមមាន ស្រូវនិងដំណាំឧស្សាហកម្ម (កំណើនមធ្យមប្រចាំឆ្នាំ ៩,៧%) អាជីវកម្មរ៉ែ(១៨,២%) វាយនភណ្ឌ(១៦,១%) សេវាកម្មសាធារណៈដូចជា ទឹក ភ្លើង (១៦,៧%) សំណង់(១៥,៥%) ទេសចរណ៍(១៧,៤%) ទូរគមនាគមន៍និងការដឹកជញ្ជូន (៨,៣%) ហិរញ្ញវត្ថុ(២១,៦%) និងវិស័យអចលនទ្រព្យ(១២,៤%) ហើយនិរន្តរភាពនេះបានបន្តកើន រហូតដល់ឆ្នាំ២០១៣។<sup>២</sup> ប៉ុន្តែ សេដ្ឋកិច្ចរបស់កម្ពុជានៅមានមូលដ្ឋានតូចចង្អៀតនិងនាំមុខដោយវិស័យ សំខាន់ចំនួនបួន គឺវិស័យកាត់ដេរ ទេសចរណ៍ សំណង់ និងកសិកម្ម។ វិស័យកាត់ដេរ និងទេសចរណ៍ ងាយរងគ្រោះនឹងវិបត្តិខាងក្រៅ ហើយវិស័យកសិកម្មដែលប្រើប្រាស់កម្លាំងពលកម្ម ភាគច្រើន បានរួម ចំណែកត្រឹមតែ៣៥%នៃ ផ.ស.ស.។

**១៥.** នៅក្នុងបរិការណ៍នេះនិងឈរលើទស្សនវិស័យអភិវឌ្ឍន៍រយៈពេលមធ្យមនិងវែង រាជរដ្ឋាភិបាល ទទួលស្គាល់ថា ពិពិធកម្មសេដ្ឋកិច្ច ការបង្កើតកម្លាំងពលកម្មជំនាញ រួមទាំងការបង្កើតការងារដែល ដើរទន្ទឹមគ្នាជាមួយការរៀបចំផែនការនគរូបនីយកម្មដើម្បីបញ្ចៀសនូវទិដ្ឋភាពអវិជ្ជមានដែលទីក្រុងធំៗ លើពិភពលោកបានបន្សល់ទុកជាមេរៀន (រួមមាន ការកើនឡើងនៃចំនួនប្រជាជនក្នុងតំបន់មិនរៀបរយ និងបញ្ហាក្នុងការផ្គត់ផ្គង់ដល់ប្រជាជនទាំងនោះនូវតម្រូវការចាំបាច់ៗ ដូចជា ទីជម្រក ទឹក ថាមពល ការដឹកជញ្ជូន ជាដើម) និងការផ្តល់សេវាសង្គមចាំបាច់ៗ ជាការងារអាទិភាពសម្រាប់ការធ្វើឲ្យសម្រេច បាននូវទិសដៅយុទ្ធសាស្ត្ររបស់ខ្លួន។

**១៦.** ភាពក្រីក្រ គឺជាសូចនាករសំខាន់មួយទៀតនៃស្ថានភាពសេដ្ឋកិច្ចនិងសុខភាព។ ដូចដែលបាន លើកឡើងនៅក្នុងរបាយការណ៍វឌ្ឍនភាពឆ្នាំ២០១៤នៃការអនុវត្តផែនការយុទ្ធសាស្ត្រអភិវឌ្ឍន៍ជាតិ (ផ.យ.អ.ជ.) ឆ្នាំ២០១៤-២០១៨ និងការសម្រេចបាន គ.អ.ស.ក. កម្រិតនៃភាពក្រីក្របានធ្លាក់ចុះ

<sup>១</sup> ផែនការយុទ្ធសាស្ត្រអភិវឌ្ឍន៍ជាតិ(២០១៤-២០១៨)  
<sup>២</sup> ព្រឹត្តិបត្រគណនីជាតិលេខ១៧(២០១៣)





ពី៤៧,៨% នៅឆ្នាំ២០០៧ មកជុំវិញ១៤,០%នៅឆ្នាំ២០១៤<sup>៥</sup>។ មេគុណជីវីនៃវិសមភាពចំណាយ ប្រើប្រាស់ បានធ្លាក់ចុះពី០,៣៤នៅឆ្នាំ២០០៩មក០,២៧ នៅឆ្នាំ២០១៣ ហើយចំណែកនៃចំណាយ ប្រើប្រាស់របស់ប្រជាជនក្នុងបញ្ហាភាគក្រីក្របំផុតនៅក្នុងចំណាយប្រើប្រាស់សរុប មានការកើនឡើង យឺតៗ ពី៨% នៅឆ្នាំ២០០៩ ទៅ១០% នៅឆ្នាំ២០១៣ ដែលទាំងនេះបង្ហាញថា វិសមភាព បានថយ ចុះជាបណ្តើរៗ។

**១៧-** ផលវិបាកមួយក្នុងចំណោមផលវិបាកធំៗជាច្រើននៃភាពក្រីក្រ មានការពាក់ព័ន្ធនឹងស្ថានភាព សុខភាពនិងអាហារូបត្ថម្ភរបស់ប្រជាជន។ ស្ថានភាពនៃសុចនាករសុខភាពនិងសុខភាពបន្តពូជរបស់ ប្រជាជននៅកម្ពុជា បង្ហាញពីភាពប្រសើរឡើងនៃលទ្ធភាពមានកូន មរណភាព អាយុកាលសង្ឃឹមរស់ ប្រេវ៉ាឡង់នៃការប្រើប្រាស់មធ្យោបាយពន្យារកំណើត និងការចាក់ថ្នាំបង្ការដល់កុមារ។ ប៉ុន្តែ ស្ថានភាព អាហារូបត្ថម្ភរបស់ស្ត្រីនិងកុមារ នៅតែជាបញ្ហាប្រឈមមួយដែលត្រូវបន្តដោះស្រាយ ដោយហេតុថាភាព ប្រសើរឡើងនៃស្ថានភាពនេះ នៅមានកម្រិតទាបនៅឡើយ<sup>៦</sup>។

**១៨-** ការយល់ដឹងអំពីមេរោគហ៊ីវនិងជំងឺអេដស៍មានលក្ខណៈជាសកល ប៉ុន្តែចំណេះដឹងពេញលេញ អំពីវិធីបង្ការការចម្លងមេរោគហ៊ីវហាក់ដូចជាថយចុះ ជាពិសេស ក្នុងចំណោមមនុស្សវ័យក្មេង ក្នុងរយៈ ពេល៥ឆ្នាំចុងក្រោយ( ទិន្នន័យអង្កេតប្រជាសាស្ត្រនិងសុខភាពឆ្នាំ២០១៤និងឆ្នាំ២០១០ ) ហើយការ ប្រើស្រោមអនាម័យនៅក្នុងការរួមភេទជាមួយនឹងដៃគូច្រើននៅមានកម្រិតទាប។ ការបង្កើនកម្មវិធី អន្តរាគមន៍និងការបញ្ចូលការយល់ដឹងទូលំទូលាយអំពីទិដ្ឋភាពពាក់ព័ន្ធនានា ទៅក្នុងកម្មវិធីយុវវ័យ និងយុវជន គឺជាការងារចាំបាច់។

**១៩-** ដូចបានគូសបញ្ជាក់ខាងលើ អត្រាលទ្ធភាពមានកូនសរុបនៅកម្ពុជា បានធ្លាក់ចុះគួរឲ្យកត់ សម្គាល់ គឺពី៤នាក់នៅឆ្នាំ២០០០ មកនៅតិចជាង៣នាក់នៅឆ្នាំ២០១៣ តែស្ត្រីនៅតំបន់ជនបទអាច មានកូន១នាក់ លើសស្ត្រីនៅតំបន់ទីប្រជុំជន។ អត្រានៃការប្រើប្រាស់មធ្យោបាយពន្យារកំណើតបាន កើនឡើងប្រហែល៣ភាគ៥ ដោយសារតែការកើនឡើងនូវការប្រើប្រាស់ថ្នាំលេបប្រចាំថ្ងៃ កងដាក់ក្នុង ស្បូន ថ្នាំចាក់ និងមធ្យោបាយបែបបុរាណផ្សេងទៀត។ តម្រូវការប្រើប្រាស់មធ្យោបាយពន្យារកំណើតដែល មិនបានឆ្លើយតបបានថយចុះ ប៉ុន្តែតម្រូវការបញ្ឈប់កំណើតមានច្រើនជាងតម្រូវការពន្យារកំណើត<sup>៧</sup>។ ទោះជាយ៉ាងណាក៏ដោយ ក៏ការវិភាគតាមក្រុមអាយុបានបង្ហាញថាគូស្វាមីភរិយាវ័យក្មេងដែលមាន អាយុចន្លោះពី១៥-២៤ឆ្នាំ មានតម្រូវការពន្យារកំណើតដែលមិនបានឆ្លើយតបខ្ពស់ ហើយផ្ទុយទៅវិញ គូស្វាមីភរិយាដែលមានវ័យចំណាស់ មានតម្រូវការបញ្ឈប់កំណើតខ្ពស់។ អត្រាលទ្ធភាពមានកូនសរុប ថយចុះពី៣,០នៅឆ្នាំ២០១០មក២,៧ នៅឆ្នាំ២០១៤ ដែលបង្ហាញពីការថយចុះតិចតួចនៃលទ្ធភាព មានកូន។ ដើម្បីឲ្យស្ត្រីបានចូលរួមក្នុងការអភិវឌ្ឍ យើងចាំបាច់ត្រូវបន្តដោះស្រាយតម្រូវការមធ្យោបាយ

<sup>៥</sup> របាយការណ៍វឌ្ឍនភាពឆ្នាំ២០១៤នៃការអនុវត្ត ផ.យ.អ.ជ.(២០១៤-២០១៨)  
<sup>៦</sup> អង្កេតប្រជាសាស្ត្រនិងសុខភាពកម្ពុជាឆ្នាំ២០០០ ឆ្នាំ២០០៥ ឆ្នាំ២០១០ ឆ្នាំ២០១៤  
<sup>៧</sup> អង្កេតប្រជាសាស្ត្រនិងសុខភាពកម្ពុជាឆ្នាំ២០០០ ឆ្នាំ២០០៥ ឆ្នាំ២០១០ ឆ្នាំ២០១៤





ពន្យារកំណើតដែលមិនបានឆ្លើយតប និងត្រូវធ្វើឲ្យប្រសើរឡើងនូវការផ្តល់សេវាពន្យារកំណើតនៅទូទាំងប្រទេស ពីព្រោះភាពខុសគ្នារវាងតំបន់ជនបទនិងតំបន់ទីប្រជុំជន រវាងតំបន់ភូមិសាស្ត្រផ្សេងៗ ក៏ដូចជារវាងក្រុម បញ្ហាភាគស្ថានភាពសេដ្ឋកិច្ច ត្រូវបានកត់សម្គាល់ឃើញយ៉ាងច្បាស់តាមរយៈសូចនាករសុខភាពបន្តពូជស្ទើរតែទាំងអស់។

**២០-** ទាក់ទងទៅនឹងសូចនាករសុខភាពបន្តពូជផ្សេងទៀត អត្រាគ្របដណ្តប់នៃការពិនិត្យផ្ទៃពោះ និងការសម្រាលកូនដោយគ្រូពេទ្យឬធុបជំនាញមានភាពប្រសើរ ហើយអង្កេតប្រជាសាស្ត្រនិងសុខភាពឆ្នាំ២០១៤ បានបង្ហាញថា ៩ភាគ១០នៃកំណើតកាលពីប្រាំឆ្នាំមុនពេលធ្វើអង្កេត បានបង្កើតដោយគ្រូពេទ្យឬធុបជំនាញ។ ជំរឿនឆ្នាំ២០០៨បានបង្ហាញថា អត្រាមរណភាពរបស់មាតាដែលមាន៤៦០ នាក់ក្នុង១០០ ០០០ កំណើតរស់ក្នុងឆ្នាំ២០០៨ បានថយចុះយ៉ាងខ្លាំង មកនៅត្រឹម២០៦នាក់ក្នុង ១០០ ០០០កំណើតរស់នៅឆ្នាំ២០១០(អ.ប.ស.ក. ២០១០) ហើយបានបន្តធ្លាក់ចុះមកនៅត្រឹម ១៧០នាក់ក្នុង១០០ ០០០កំណើតរស់នៅឆ្នាំ២០១៤(តាមការប៉ាន់ប្រមាណដោយប្រយោលរបស់អង្គការសហប្រជាជាតិក្នុងឆ្នាំ២០១៣និងអ.ប.ស.ក. ឆ្នាំ២០១៤)។ ដោយធ្វើការសិក្សាលើទិន្នន័យអង្កេតប្រជាសាស្ត្រនិងសុខភាពពីលើកចុងក្រោយ(ឆ្នាំ២០១០និង២០១៤) និងឯកសាររបស់អង្គការសហប្រជាជាតិ យើងអាចធ្វើការសន្និដ្ឋានបានថា ការសម្រាលកូននៅតាមមូលដ្ឋានសុខាភិបាលក៏ដូចជាការសម្រាលកូនដោយគ្រូពេទ្យឬធុបជំនាញមានការកើនឡើងច្រើនដង<sup>១១</sup>។

**២១-** ទោះជាដូចនេះក្តី ការរក្សាឲ្យវឌ្ឍនភាពនេះមានសន្ទុះតទៅមុខទៀត ដើម្បីសម្រេចបាននូវគោលដៅចុងក្រោយរបស់យើង គឺការលើកកម្ពស់គុណភាពរបស់ប្រជាជន ជាពិសេសរបស់ស្ត្រីនិងកុមារ គឺជាការងារចាំបាច់។ ដូចគ្នានេះដែរ អត្រាមរណភាពទារកបានថយចុះយ៉ាងខ្លាំង ពី៩៥នាក់ក្នុងចំណោមទារកកើតរស់ចំនួន១ ០០០នាក់នៅឆ្នាំ២០០០ មកត្រឹម២៨នាក់ក្នុងចំណោមទារកកើតរស់ចំនួន១ ០០០នាក់ នៅឆ្នាំ២០១៤ ប៉ុន្តែ យើងចាំបាច់ត្រូវធ្វើឲ្យកាន់តែប្រសើរឡើងថែមទៀតនូវគុណភាពសេវាសាធារណៈជាច្រើន ជាពិសេសការទទួលបានទឹកស្អាតដែលគ្របដណ្តប់បានត្រឹមតែតិចជាង ៥០%នៃប្រជាជនសរុបនៅឡើយ និងការទទួលបានអនាម័យនិងបង្គន់អនាម័យដែលបច្ចុប្បន្នគ្របដណ្តប់បានត្រឹមតែប្រមាណ៣០%នៃប្រជាជនសរុបនៅឡើយ។ ពាក់ព័ន្ធនឹងគុណភាពនៃសុខភាពជំងឺស្លេកស្លាំងនៅក្នុងចំណោមស្ត្រីនិងកុមារ នៅមានកម្រិតខ្ពស់នៅឡើយ ហើយករណីស្លាប់របស់ទារកនិងកុមារដោយសារជំងឺផ្លូវដង្ហើមធ្ងន់ធ្ងរនិងជំងឺរាគុសនៅតែបន្តមាន។ ក្នុងស្ថានភាពនេះរាជរដ្ឋាភិបាលបានទទួលស្គាល់ភាពចាំបាច់ ក្នុងការបន្តកិច្ចខិតខំប្រឹងប្រែងរបស់ខ្លួន ជាមួយនឹងសន្ទុះវឌ្ឍនភាពនាពេលបច្ចុប្បន្ន ដើម្បីកែលម្អស្ថានភាពអាហារូបត្ថម្ភនិងរក្សាស្ថានភាពផ្តល់ថ្នាំបង្ការ ពេញលេញដល់ស្ត្រីទារក និងកុមារក្នុងកម្រិតអតិបរមាលើសពី៩៥%។

<sup>១១</sup> អង្កេតប្រជាសាស្ត្រនិងសុខភាពកម្ពុជាឆ្នាំ២០០០ ឆ្នាំ២០០៥ ឆ្នាំ២០១០ ឆ្នាំ២០១៤





**២២-** ទន្ទឹមនឹងនេះ អត្រាអាំងស៊ីដង់ ជំងឺគ្រុនឈាម ជំងឺរបេង និងជំងឺគ្រុនចាញ់ ទោះបីមានការធ្លាក់ចុះជាច្រើនឆ្នាំកន្លងទៅហើយក៏ដោយ ក៏នៅតែមានកម្រិតខ្ពស់នៅឡើយ ហើយនឹងអាចមានការកើនឡើងនៃជំងឺមិនឆ្លងនិងជំងឺបណ្តាលមកពីរបៀបរស់នៅ។ លទ្ធភាពមានកូននិងការទទួលបាននូវសេវាប្រើប្រាស់មធ្យោបាយពន្យារកំណើត និងសេវាសុខភាពបន្តពូជដទៃទៀតរបស់មនុស្សវ័យជំទង់និងយុវជន នៅតែបន្តជាអាទិភាពមួយដែលត្រូវដោះស្រាយ។ លើសពីនេះទៀត ជាមួយនឹងការកើនឡើងនៃចំនួនប្រជាជនវ័យចាស់ បញ្ហាថែទាំនិងព្យាបាលមនុស្សចាស់គឺជាបញ្ហាដែលកំពុងត្រូវបានយកមកពិភាក្សា។

**២៣-** ស្ថានភាពរបស់ស្ត្រីត្រូវបានធ្វើឲ្យប្រសើរឡើងគួរឲ្យកត់សម្គាល់។ ការចុះឈ្មោះចូលរៀនរបស់សិស្សស្រីបានប្រសើរឡើងជាលំដាប់។ អាយុរៀបអាពាហ៍ពិពាហ៍របស់ស្ត្រីមានកម្រិតខ្ពស់សមស្រប។ ការចូលរួមរបស់ស្ត្រីក្នុងសកម្មភាពសេដ្ឋកិច្ចបានកើនឡើងគួរឲ្យកត់សម្គាល់ ទោះបីជាបទដ្ឋានសង្គមនិងរបៀបរបបទំនៀមទម្លាប់បានបង្កជាឧបសគ្គដល់ការឈានឡើងរបស់ពួកគាត់ក៏ដោយ។ អង្កេតប្រជាសាស្ត្រនិងសុខភាពឆ្នាំ២០១០បានបង្ហាញថា មានស្ត្រីតែមួយចំនួនតូចប៉ុណ្ណោះដែលជាម្ចាស់កម្មសិទ្ធិតែម្នាក់ឯងលើដីធ្លីឬរបស់របរមានតម្លៃផ្សេងទៀត ហើយភាគច្រើននៃស្ត្រីមានកម្មសិទ្ធិរួមជាមួយអ្នកផ្សេងទៀតនៅក្នុងគ្រួសារ។ ទន្ទឹមនឹងនេះ មានស្ត្រីតែមួយភាគតូចប៉ុណ្ណោះ ដែលមានសិទ្ធិលក់ទ្រព្យសម្បត្តិដោយខ្លួនឯង ដោយមិនចាំបាច់ប្រឹក្សាជាមួយនិងសមាជិកដទៃទៀតនៅក្នុងគ្រួសារ។ ទោះជាយ៉ាងណាក៏ដោយ ក៏ជិតពាក់កណ្តាលនៃស្ត្រីនៅតែយល់ឃើញថា ការសម្រេចចិត្តសំខាន់ៗ គួរតែត្រូវបានធ្វើឡើងដោយបុរស។

**២៤-** ដោយផ្អែកលើវឌ្ឍនភាពដ៏គួរឲ្យកត់សម្គាល់ដែលកម្ពុជាសម្រេចបានលើផ្នែកប្រជាសាស្ត្រសង្គមកិច្ច និងសេដ្ឋកិច្ច នៅក្នុងពេលកន្លងទៅនេះ របាយការណ៍សន្ទស្សន៍អភិវឌ្ឍន៍មនុស្សរបស់កម្មវិធីអភិវឌ្ឍន៍សហប្រជាជាតិឆ្នាំ២០១៤ បានធ្វើចំណាត់ថ្នាក់ប្រទេសកម្ពុជាក្នុងក្រុមអភិវឌ្ឍន៍មនុស្សកម្រិតមធ្យម។ ក្នុងចំណោមប្រទេស១៨៧ ប្រទេសកម្ពុជាជាប់ចំណាត់ថ្នាក់ទី១៣៦ ទាំងនៅលើសន្ទស្សន៍អភិវឌ្ឍន៍មនុស្ស ទាំងនៅលើសន្ទស្សន៍វិសមភាពយេនឌ័រ ដោយមានពិន្ទុរៀងគ្នា០,៥៨៤ និង០,៥០៥។ ថ្វីបើជាលក្ខណៈទំនៀមទម្លាប់ប្រពៃណី ស្ត្រីនៅកម្ពុជាទទួលបានស្ថានភាពសង្គមល្អប្រសើរជាងស្ត្រីដទៃទៀតនៅប្រទេសអាស៊ីមួយចំនួនក៏ដោយ ក៏ការធ្វើឲ្យប្រសើរឡើងនូវការទទួលបានសេវាសង្គមមូលដ្ឋាន(ការអប់រំនិងសុខភាព) សម្រាប់ស្ត្រីនិងប្រជាជនក្រីក្រ នៅតែជាអាទិភាពមួយរបស់រាជរដ្ឋាភិបាល។ ក្នុងន័យនេះ ការផ្តល់ឲ្យក្មេងស្រីនិងស្ត្រីនូវឱកាសដើម្បីសម្រេចបាននូវសក្តានុពលពេញលេញរបស់ខ្លួន នឹងធ្វើឲ្យកម្ពុជាអាចទទួលបានយ៉ាងពេញលេញនូវផលប្រយោជន៍ពីភាគលាភប្រជាសាស្ត្រ។



២៥- សរុបមក រាជរដ្ឋាភិបាលបានធ្វើឲ្យមានវឌ្ឍនភាពគួរឲ្យកត់សម្គាល់នៅក្នុងផ្នែកប្រជាសាស្ត្រ សង្គមកិច្ច និងសេដ្ឋកិច្ច ជាពិសេស នៅក្នុងការរក្សាស្ថិរភាពម៉ាក្រូសេដ្ឋកិច្ច ហើយបានស្វែងយល់ យ៉ាងច្បាស់ពីកាលានុវត្តភាពដែលអាចមានសម្រាប់ការធ្វើឲ្យប្រសើរឡើងថែមទៀតប្រកបដោយភាព គ្របដណ្តប់គ្រប់ជ្រុងជ្រោយ ទាំងនៅក្នុងការអភិវឌ្ឍធនធានមនុស្ស ទាំងនៅក្នុងការអភិវឌ្ឍធនធាន សេដ្ឋកិច្ច ដើម្បីឈានទៅសម្រេចបាននូវគោលដៅរួមនៃការអភិវឌ្ឍជាតិ។ រាជរដ្ឋាភិបាលទទួលស្គាល់ថា រចនាសម្ព័ន្ធនៃពីរ៉ាមីតអាយុបានផ្លាស់ប្តូរ ហើយមានគ្រឹះជាយុវជនធំជាងមុនដែលស្ថិតក្នុងវ័យរៀប អាពាហ៍ពិពាហ៍។ ក្នុងន័យនេះការបង្កើនលទ្ធភាពទទួលបានសេវាប្រើប្រាស់ មធ្យោបាយពន្យារ កំណើត និងសេវាសុខភាពបន្តពូជដទៃទៀតនិងការបណ្តុះបណ្តាលធនធានមនុស្សនៅនឹងកន្លែង តាមរយៈប្រព័ន្ធការងាររបស់ខ្លួនឬតាមរយៈយន្តការភាពជាដៃគូរវាងវិស័យសាធារណៈនិងវិស័យ ឯកជនគឺជាការចាំបាច់។ ទន្ទឹមនឹងនេះ ដោយហេតុថា ចំនួនយុវជនមានទំហំធំនៅក្នុងប្រជាជន ទាំងមូល ការយកចិត្តទុកដាក់ដោះស្រាយ ជាពិសេស ចំពោះបញ្ហាសុខភាពបន្តពូជរបស់មនុស្សវ័យ ជំទង់និងយុវវ័យ គឺជាការចាំបាច់។ ការបញ្ចូលការអប់រំទូលំទូលាយអំពីផ្លូវភេទ នៅតាមសាលារៀននិង មហាវិទ្យាល័យ និងការជំរុញការប្រើប្រាស់ស្រោមអនាម័យដើម្បីសុវត្ថិភាពក្នុងការរួមភេទគឺជាជំហាន ការងារដ៏សំខាន់ដែលត្រូវយកមកគិតគូរពិចារណា។ ការបញ្ចូលនីតិវិធីពាក់ព័ន្ធនឹងជំងឺប្រព័ន្ធបន្តពូជឬ ជំងឺកាមរោគ ទៅក្នុងយន្តការផ្តល់សេវាសុខភាពអាចជាការចាំបាច់។ ជាមួយគ្នានេះដែរ ការត្រៀមរៀបចំ ខ្លួនសម្រាប់ការដោះស្រាយនូវតម្រូវការរបស់មនុស្សចាស់ រួមទាំងកិច្ចខិតខំប្រឹងប្រែងរួមគ្នារបស់ក្រសួង ពាក់ព័ន្ធគន្លឹះៗ គឺជាការងារសំខាន់ដែលត្រូវទទួលបានការយកចិត្តទុកដាក់ខ្ពស់។ ជាមួយនឹងស្ថាន ភាពដូចបានបកស្រាយខាងលើនេះ ផលប៉ះពាល់និងផលវិបាកផ្នែកប្រជាសាស្ត្រលើការអភិវឌ្ឍនឹងត្រូវ យកមកពិភាក្សានៅក្នុងជំពូកខាងក្រោម។





### ៣. ផលវិបាកផ្នែកប្រជាសាស្ត្រក្នុងការអភិវឌ្ឍ

#### ៣.១. ស្ថានភាពប្រជាសាស្ត្រ

##### ៣.១.១. ភាពខុសគ្នាតាមកន្លែងនិងតាមតំបន់ភូមិសាស្ត្រ

២៦. ផ្អែកតាមជំរឿនទូទៅប្រជាសាស្ត្រ ប្រទេសកម្ពុជាចែកចេញជាបួនតំបន់ភូមិសាស្ត្រ គឺតំបន់ទំនាប តំបន់ទន្លេសាប តំបន់ឆ្នេរសមុទ្រ និងតំបន់ខ្ពង់រាបនិងតំបន់ភ្នំ។ បួនភាគប្រាំនៃប្រជាជនកម្ពុជារស់ នៅតំបន់ទំនាបនិងតំបន់ទន្លេសាប។

រូបភាពទី១ : ការកំណត់ខេត្តអាទិភាពសម្រាប់ការបង្កើតកម្មវិធី

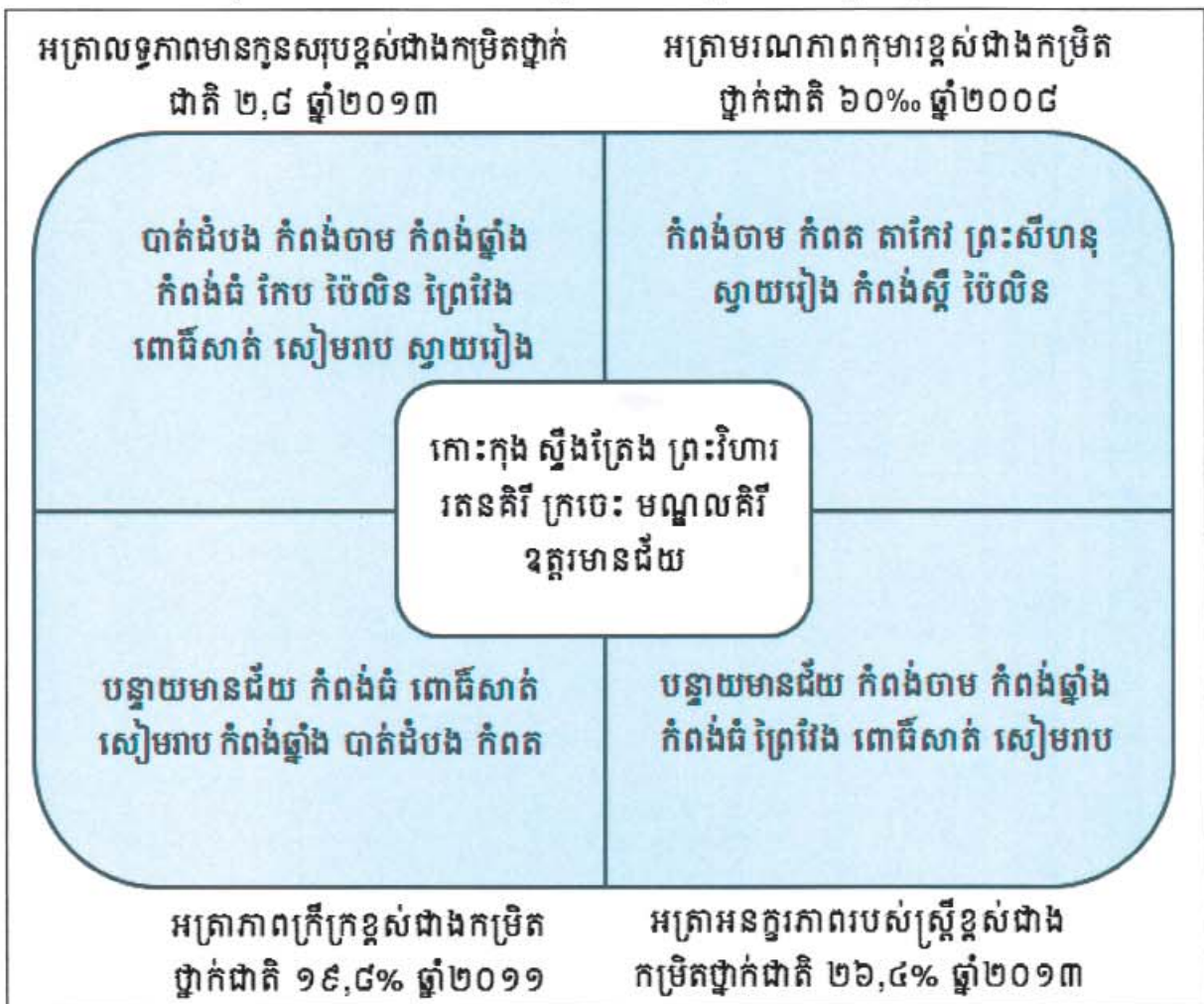

២៧. រូបភាពទី១និងតារាងទី១ បង្ហាញពីភាពខុសគ្នាតាមតំបន់ នៅលើសូចនាករអំពីការអភិវឌ្ឍ មួយចំនួន។ តាមរយៈរូបភាពនិងតារាងនេះ ខេត្តចំនួនប្រាំពីរអាចត្រូវបានចាត់ថ្នាក់ថាជាខេត្តមាន ភាពអន់ថយ ដោយហេតុថា លទ្ធភាពមានកូន អត្រាមរណភាព អត្រាអនត្តរភាពរបស់ស្ត្រី និងអត្រា ភាពក្រីក្រនៅក្នុងខេត្តទាំងនេះ មានកម្រិតខ្ពស់ជាងកម្រិតមធ្យមរបស់កម្រិតជាតិទាំងមូល។ លើសពី នេះ ដោយយោងតាមភាពខុសគ្នាតាមតំបន់ នៅក្នុងវិស័យសង្គមកិច្ចនិងសេដ្ឋកិច្ច រាជរដ្ឋាភិបាល ក៏ ទទួលស្គាល់ផងដែរនូវភាពចាំបាច់ក្នុងការបន្តកិច្ចខិតខំប្រឹងប្រែងរបស់ខ្លួន ក្នុងការធានាឲ្យមានការ



អភិវឌ្ឍប្រកបដោយសមធម៌និងបរិយាបន្ន។ ក្នុងន័យនេះ ការផ្តល់សេវាកម្មសេដ្ឋកិច្ចនិងសង្គមកិច្ច និង ការកសាងសមត្ថភាពធនធានមនុស្ស ជាពិសេសនៅថ្នាក់ក្រោមជាតិ ត្រូវបានចាត់ទុកថាជាអាទិភាព ចម្បងរបស់រាជរដ្ឋាភិបាល។

តារាងទី១ : ភាពខុសគ្នាតាមតំបន់នៃស្ថិតភាពសេដ្ឋកិច្ចនិងសង្គមនៅកម្ពុជា<sup>១៦</sup>

អត្រាលទ្ធភាពមានកូនសរុប ខ្ពស់ជាងកម្រិតថ្នាក់ជាតិ ២,៨ (២០១៣)	អត្រាមណោភាពកុមារ ខ្ពស់ជាងកម្រិតថ្នាក់ ជាតិ ៦០% (២០០៨)	អត្រាអនក្ខរភាពរបស់ ស្ត្រីខ្ពស់ជាងកម្រិតថ្នាក់ ជាតិ ២៦,៤% (២០១៣)	អត្រាភាពក្រីក្រខ្ពស់ជាង កម្រិតថ្នាក់ជាតិ ១៩,៨% (២០១១)
បាត់ដំបង កំពង់ចាម កំពង់ឆ្នាំង កំពង់ធំ កែប កោះកុង ក្រចេះ ព្រៃវែង ឧត្តរមានជ័យ មណ្ឌលគិរី ប៉ៃលិន ព្រះវិហារ ពោធិ៍សាត់ រតនគិរី សៀមរាប ស្ទឹងត្រែង ស្វាយរៀង	កំពង់ចាម កំពត តាកែវ ព្រះសីហនុ ស្វាយរៀង ក្រចេះ ស្ទឹងត្រែង ព្រះវិហារ រតនគិរី មណ្ឌលគិរី កំពង់ស្ពឺ ប៉ៃលិន ឧត្តរមានជ័យ កោះកុង	បន្ទាយមានជ័យ កំពង់ចាម កំពង់ឆ្នាំង កំពង់ធំ កោះកុង ក្រចេះ មណ្ឌលគិរី ព្រះវិហារ ព្រៃវែង ពោធិ៍សាត់ រតនគិរី សៀមរាប ស្ទឹងត្រែង ឧត្តរមានជ័យ	បន្ទាយមានជ័យ ស្ទឹងត្រែង ព្រះវិហារ រតនគិរី ក្រចេះ កំពត មណ្ឌលគិរី កោះកុង ឧត្តរមានជ័យ កំពង់ធំ ពោធិ៍សាត់ សៀមរាប កំពង់ឆ្នាំង បាត់ដំបង
(ចំនួន១៧ខេត្ត)	(ចំនួន១៤ខេត្ត)	(ចំនួន១៤ខេត្ត)	(ចំនួន១៤ខេត្ត)
ខេត្តដែលមានលក្ខណៈដូចគ្នាចំពោះស្ថិតភាពទាំង៤សម្រាប់ការកំណត់អាទិភាពក្នុងការធ្វើអន្តរាគមន៍នានា៖ កោះកុង ស្ទឹងត្រែង ព្រះវិហារ រតនគិរី ក្រចេះ មណ្ឌលគិរី ឧត្តរមានជ័យ។			

៣.១.២- បម្រែបម្រួលរចនាសម្ព័ន្ធអាយុនិងកលានុវត្តភាពនិងបញ្ហាប្រឈមផ្នែកប្រជាសាស្ត្រ

២៨- បម្រែបម្រួលរចនាសម្ព័ន្ធអាយុនៅកម្ពុជា បានកើតឡើងនៅក្នុងកំលុងពេលជាង១០ឆ្នាំចុង ក្រោយនេះ។ នៅឆ្នាំ១៩៩៨ ប្រទេសកម្ពុជាមានរចនាសម្ព័ន្ធអាយុប្រហាក់ប្រហែលទៅនឹងរចនាសម្ព័ន្ធ អាយុរបស់ប្រទេសកំពុងអភិវឌ្ឍទៀតនៅលើពិភពលោក។ ប៉ុន្តែដោយមានការធ្លាក់ចុះយ៉ាងឆាប់ រហ័សនៃលទ្ធភាពមានកូន ភាគរយនៃប្រជាជនវ័យក្មេង(អាយុ០-១៤ឆ្នាំ) ដែលមានចំនួន៤៣% នៅ ឆ្នាំ១៩៩៨ បានធ្លាក់ចុះដល់៣៤% នៅឆ្នាំ២០០៨ ដែលបណ្តាលឲ្យមានការកើនឡើងនូវចំនួនប្រជា ជនក្នុងវ័យធ្វើការ(អាយុ១៥-៦៤ឆ្នាំ) គឺពី៥៤%ទៅ៦២% ក្នុងរយៈពេលដូចគ្នានេះ។ ចំណែកឯ ចំនួនប្រជាជនវ័យចាស់(អាយុ៦៥ឆ្នាំឡើង) មានការកើនឡើងតិចតួច តែការកើនឡើងនេះអាចមាន

<sup>១៦</sup> ចងក្រងចេញពីជំរឿនទូទៅនៃប្រជារាស្ត្រឆ្នាំ២០០៨ អង្កេតចន្លោះជំរឿនឆ្នាំ២០១៣





សន្ទុះខ្លាំងពីឆ្នាំ២០១៨តទៅ ពីព្រោះអាយុកាលសង្ឃីមរស់របស់ប្រជាជនកម្ពុជា បានចាប់ផ្តើមកើន ឡើងជាលំដាប់( តារាងទី២និងរូបភាពទី២ )។

**តារាងទី២ : និន្នាការផលធៀបអ្នកនៅក្នុងបន្ទុកនៅកម្ពុជា<sup>១៣</sup>**

ក្រុមអាយុ	១៩៩៨	២០០៨	២០១៨	២០២៨	២០៣៨	២០៤៨
០-១៤ឆ្នាំ	៤២,៨	៣៣,៧	២៨,៥	២៥,៩	២២,១	២០,៨
១៥-៦៤ឆ្នាំ	៥៣,៧	៦២,០	៦៦,៥	៦៧,៣	៦៨,៨	៦៧,៩
៦៥ឆ្នាំឡើង	៣,៥	៤,៣	៥,០	៦,៩	៩,១	១១,៣
សរុប	១០០,០	១០០,០	១០០,០	១០០,០	១០០,០	១០០,០
ផលធៀបអ្នកក្នុងបន្ទុកសរុប	៨៦,១	៦១,២	៥០,៣	៤៨,៧	៤៥,៤	៤៧,២
ផលធៀបអ្នកក្នុងបន្ទុកវ័យក្មេង	៧៩,៧	៥៤,៣	៤២,៨	៣៨,៥	៣២,១	៣០,៦
ផលធៀបអ្នកក្នុងបន្ទុកវ័យចាស់	៦,៤	៦,៩	៧,៥	១០,២	១៣,៣	១៦,៦

**២៩-** រចនាសម្ព័ន្ធអាយុប្រជាជន ត្រូវបានប៉ាន់ស្មានថានឹងមានការផ្លាស់ប្តូរជាបន្តទៀត។ ទោះបីជា កម្រិតនៃលទ្ធភាពមានកូន បានធ្លាក់ចុះយ៉ាងឆាប់រហ័សក៏ដោយ ក៏ចំនួនប្រជាជននឹងនៅតែបន្តកើន ឡើង ដោយសារសន្ទុះប្រជាជន។ ប្រជាជនកម្ពុជានឹងកើនដល់១៨លាននាក់ នៅឆ្នាំ២០២៨ ហើយ អាចកើនដល់២១លាននាក់ នៅឆ្នាំ២០៤៨។ អត្រាកំណើនប្រជាជនប្រចាំឆ្នាំ នៅឆ្នាំ២០៤៨ ត្រូវបាន ប៉ាន់ស្មានថានឹងមានប្រហែល០,៦៨%។ ប្រជាជនវ័យក្មេងដែលមានប្រហែលមួយភាគបី នៅក្នុងឆ្នាំ ២០០៨ ត្រូវបានប៉ាន់ស្មានថានឹងមានត្រឹមតែមួយភាគប្រាំ នៅឆ្នាំ២០៤៨។ នៅពេលដែលមានការ ធ្លាក់ចុះនៃចំនួនប្រជាជនវ័យក្មេង ប្រជាជនក្នុងវ័យធ្វើការត្រូវបានប៉ាន់ស្មានថានឹងកើន៦% ហើយ មនុស្សចាស់នឹងកើនប្រហែល៨% នៅក្នុងពេល៤០ឆ្នាំខាងមុខ។ លទ្ធផលនៃការផ្លាស់ប្តូរនេះនឹងអាច កើតមានទៅលើផលធៀបអ្នកក្នុងបន្ទុកឬផលធៀបអ្នកផ្គត់ផ្គង់។ ផលធៀបអ្នកក្នុងបន្ទុកសរុប និង ផលធៀបអ្នកក្នុងបន្ទុកវ័យក្មេងនឹងអាចថយចុះពីកម្រិតដែលមានបច្ចុប្បន្ន ប៉ុន្តែផលធៀបអ្នកក្នុង បន្ទុកវ័យចាស់អាចនឹងកើនឡើង។ កំណើននេះនឹងចាប់មានពីឆ្នាំ២០១៨តទៅ ហើយកំណើននេះ នឹងមានសន្ទុះកាន់តែលឿន ចាប់ពីពេលនោះទៅមុខ។ ដូច្នេះ នៅពេលអនាគតដ៏ខ្លីខាងមុខ ដោយផ្អែម ចេញពីទស្សនវិស័យនៃការអភិវឌ្ឍ កម្ពុជានឹងខិតខំដោះស្រាយឲ្យបាននូវបញ្ហាប្រឈមពីក្នុងពេល ព្រមគ្នា ពោលគឺ យើងត្រូវបំពេញនូវសេចក្តីត្រូវការដល់យុវជននិងចាប់ផ្តើមធ្វើផែនការសម្រាប់មនុស្ស ចាស់។

<sup>១៣</sup> គណនាចេញពីរបាយការណ៍ការធ្វើចំណោលជំរឿនឆ្នាំ២០១០



រូបភាពទី២ : ពីរ៉ាមីតប្រជាជនកម្ពុជាឆ្នាំ២០០៨និងឆ្នាំ២០៤៨

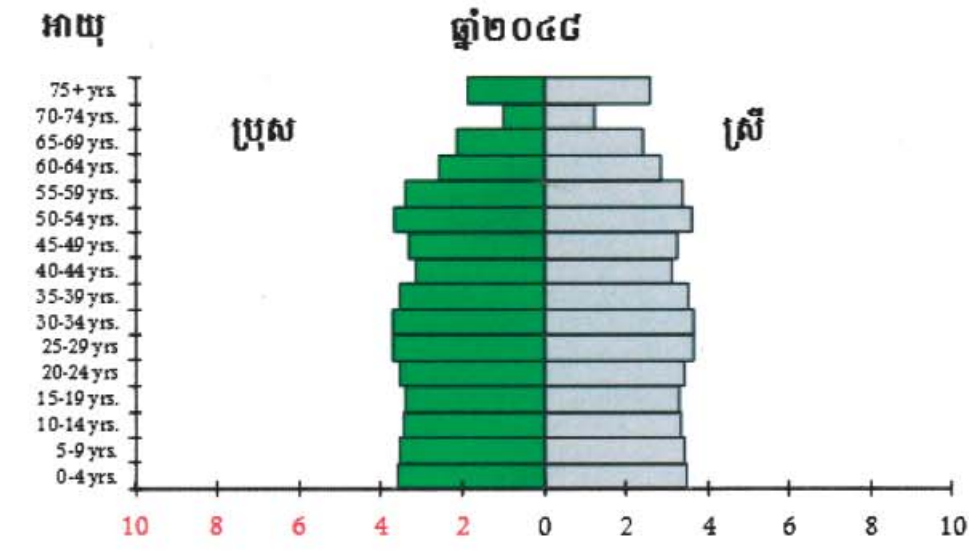
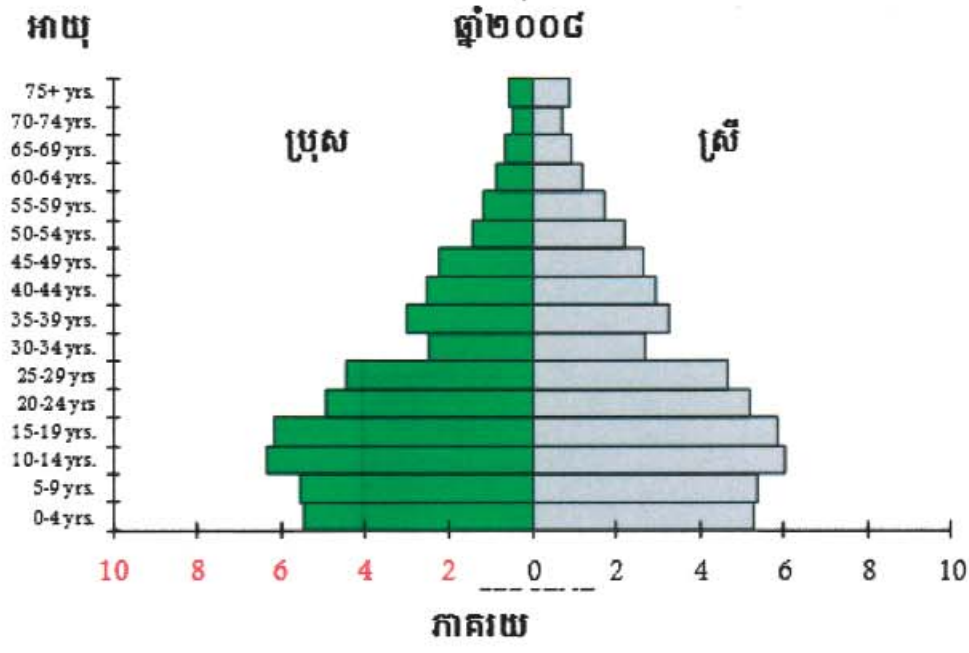

៣.១.៣- ភាគលាតប្រជាសាស្ត្រ

៣០- ការផ្លាស់ប្តូររចនាសម្ព័ន្ធអាយុពីវ័យក្មេងទៅវ័យធ្វើការ ហើយអត្រាកំណើននៃក្រុមមនុស្សក្នុងវ័យធ្វើការដែលនៅបន្តមានកម្រិតខ្ពស់ជាងអត្រាកំណើនប្រជាជនសរុបនិងប្រជាជនក្នុងបន្ទុក បានផ្តល់ជាកាលានុវត្តភាពប្រជាសាស្ត្រមួយសម្រាប់កម្ពុជា។ ក្នុងកំលុងពេលនេះ កម្ពុជានឹងមានកម្លាំងពលកម្មលើសលប់ ដែលសក្តានុពលនៃកម្លាំងពលកម្មនេះត្រូវទាញយកជាប្រយោជន៍ ដើម្បីបន្ថែមល្បឿនកំណើនសេដ្ឋកិច្ច។ ការសន្និដ្ឋានចេញពីរូបភាពទី៣ បង្ហាញថា កម្ពុជាបានចូលក្នុងដំណាក់កាលនៃភាគលាតប្រជាសាស្ត្ររួចហើយ ហើយការចូលក្នុងដំណាក់កាលនេះអាចមានតាំងពីដំបូងមួយទសវត្សរ៍មកហើយ។ យោងទៅតាមនិន្នាការកំណើនប្រជាជននាពេលអនាគតនិងបម្រែបម្រួលក្រុមអាយុ ភាគលាតប្រជាសាស្ត្រទំនងជាត្រូវបាត់បង់បន្តិចម្តងៗ ចាប់ពីឆ្នាំ២០៣៨ទៅ។ ស្ថានភាពនេះនឹងធ្វើឲ្យការ





រួមចំណែករបស់ភាគលាភប្រជាសាស្ត្រក្នុងការអភិវឌ្ឍសេដ្ឋកិច្ចមានទំនោរធ្លាក់ចុះ ហើយអាយុមេដ្យានរបស់ប្រជាជនដែលនៅវ័យក្មេងនាពេលនេះនឹងកើនឡើង។ កំណើនអវិជ្ជមាននៃប្រជាជនវ័យក្មេង (អាយុ០-១៤ឆ្នាំ) នឹងកើតមានឡើងជាលើកទីមួយ នៅក្នុងដំណាក់កាល១០ឆ្នាំខាងមុខ គិតពីឆ្នាំ ២០២៨-២០៣៨។ ឥទ្ធិពលនៃការធ្លាក់ចុះយ៉ាងឆាប់រហ័សនៃលទ្ធភាពមានកូន ក្នុងចន្លោះឆ្នាំ១៩៩៨-២០០៨ គឺជាមូលហេតុដែលបណ្តាលឲ្យមានកំណើនអវិជ្ជមាននេះ។

រូបភាពទី៣ : ការវិភាគអត្រាកំណើនប្រជាជន ឆ្នាំ២០០៨-២០៤៨

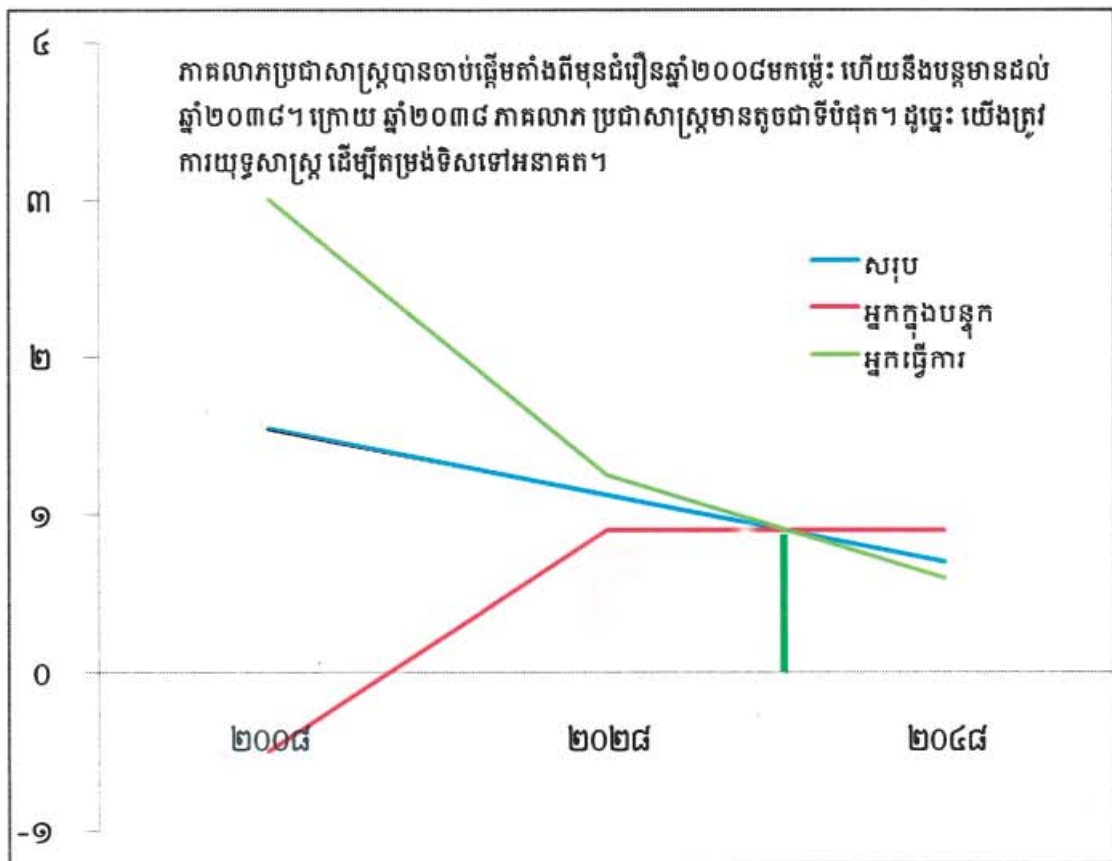

៣.១.៤- ប្រែជាជនវ័យចាស់

៣១- ជាលទ្ធផលនៃបម្រែបម្រួលក្រុមអាយុនិងការកើនឡើងនៃអាយុកាលសង្ឃឹមរស់របស់ប្រជាជនសមាមាត្រនៃចំនួនប្រជាជនវ័យចាស់ អាយុ៦៥ឆ្នាំឡើង បានចាប់ផ្តើមកើនឡើង ហើយមានទំនោរកើនជិតដល់១០% នៃប្រជាជនសរុបនៅឆ្នាំ២០៣៨ (តាមតារាងទី២) ហើយបន្ទាប់ពីនោះ ល្បឿននៃកំណើននឹងកាន់តែធំ។ ដោយសារចំនួនយុវជនមានច្រើននិងទេសន្តរប្រវេសន៍ដែលកំពុងមានក្នុងពេលបច្ចុប្បន្ននេះ រចនាសម្ព័ន្ធសង្គមរបស់កម្ពុជានឹងមានការផ្លាស់ប្តូរ ហើយការសង្កេតឃើញជាក់ស្តែងមួយ តាមរយៈលទ្ធផលនៃជំរឿនទូទៅប្រជារាស្ត្រឆ្នាំ២០០៨ និងអង្កេតចន្លោះជំរឿនទូទៅប្រជារាស្ត្រឆ្នាំ២០១៣ គឺការកើនឡើងនៃប្រភេទគ្រួសារតូចនិងប្រជាជនវ័យចាស់ជាស្រ្តី។ លើសពីនេះ ជាមួយនឹងកម្រិតខ្ពស់នៃអនក្ខរភាពដែលមានក្នុងចំណោមប្រជាជនវ័យចាស់ អសន្តិសុខផ្នែកសេដ្ឋកិច្ច គុណវ្យាប័យ និងពិការភាព នឹងបន្ថែមទៅលើភាពងាយរងគ្រោះរបស់ក្រុមប្រជាជននេះ។ ជាក់ស្តែង មានប្រហែលត្រឹម៥០%នៃមនុស្សចាស់បុរសនិងជាងមួយភាគបួននៃមនុស្សចាស់ស្ត្រីប៉ុណ្ណោះ ដែលអាចចូលរួមក្នុង



បានក្នុងការងារសេដ្ឋកិច្ច ហើយដោយមូលហេតុនៃការខ្វះទិន្នន័យ យើងពិបាកក្នុងការវាយតម្លៃថា តើ ពួកគាត់ធ្វើការដោយចេញពីឆន្ទៈរបស់ពួកគាត់ ឬដោយសារសម្ពាធនៃស្ថានភាពសេដ្ឋកិច្ចមកលើពួក គាត់។ បន្ថែមពីលើនេះ ដោយមានការកើនឡើងនៃអាយុកាលសង្ឃឹមរបស់ប្រជាជន និងស្ត្រីមាន អាយុវែងជាងបុរស នោះបញ្ហាដែលនឹងត្រូវលេចឡើង គឺការវិវត្តពី“ក្មេងទៅចាស់” ទៅរក “ចាស់ទៅ ចាស់ជរា” ហើយដោយមានក្រុមមនុស្សវ័យចាស់ជាស្ត្រីច្រើនជាង បញ្ហាប្រឈមថ្មីៗជាច្រើន ពាក់ព័ន្ធ នឹងសុខុមាលភាពរបស់មនុស្សចាស់នឹងកើតមានឡើង។

**៣២-** បន្ទាប់មកទៀត ភាពងាយរងគ្រោះនឹងកើនឡើងយ៉ាងលឿន ហើយនឹងអាចមានផលប៉ះពាល់ ដល់ការសន្សំរបស់ប្រជាជនក្នុងវ័យធ្វើការ ភាគច្រើនគឺក្រោមរូបភាពជាការចំណាយដោយខ្លួនឯងទៅ លើការថែទាំសុខភាព ក្នុងករណីដែលពុំមានវិធានការឬគម្រោងរបបសន្តិសុខសង្គមនិងសុខភាពទេ នោះ។ ក្នុងបរិការណ៍នេះនិងក្នុងស្មារតីនៃការអនុវត្តផែនការសកម្មភាពអន្តរជាតិទីក្រុងម៉ាឌ្រីដសម្រាប់ មនុស្សចាស់ រាជរដ្ឋាភិបាលនឹងបន្តជំរុញការធ្វើបច្ចុប្បន្នកម្មនិងការអនុវត្តគោលនយោបាយជាតិ សម្រាប់មនុស្សចាស់ បន្តពង្រឹងសមាគមមនុស្សចាស់ ជំរុញការរៀបចំកម្មវិធីសុខុមាលភាពមនុស្សចាស់ តាមសហគមន៍ និងធ្វើឲ្យកាន់តែប្រសើរឡើងនូវកម្មវិធីថែទាំមនុស្សចាស់តាមគ្រួសារ និងជាពិសេស ជំរុញការរៀបចំនិងដំណើរការនៃការផ្តល់សេវាដល់ជនចាស់ជរា ដោយរួមបញ្ចូលទាំងការផ្តល់ការ បណ្តុះបណ្តាលសម្រាប់ភ្នាក់ងារផ្តល់សេវាថែទាំជនចាស់ជរា។

**៣.១.៥- ទេសន្តរប្រវេសន៍និងគម្រោងយុវជន**

**៣៣-** ការកើនឡើងនៃភាគលាភប្រជាសាស្ត្របានចាប់ផ្តើមបង្ហាញឥទ្ធិពលរបស់ខ្លួនទៅលើការផ្លាស់ ប្តូរទឹកនៃរស់នៅរបស់ប្រជាជននៅក្នុងប្រទេស។ ជំរឿនទូទៅនៃប្រជាសាស្ត្រឆ្នាំ២០០៨ បានបង្ហាញ ថា ប្រជាជនជិត៣,៦លាននាក់នៅទូទាំងប្រទេស គឺជាអ្នកធ្វើទេសន្តរប្រវេសន៍។ លំហូរទេសន្តរប្រវេសន៍ ធំជាងគេ គឺពីតំបន់ជនបទទៅតំបន់ជនបទ ក៏ប៉ុន្តែទេសន្តរប្រវេសន៍ពីតំបន់ជនបទទៅតំបន់ទីប្រជុំជន និងពីតំបន់ទីប្រជុំជនទៅតំបន់ទីប្រជុំជន ទាំងពីរនេះរួមគ្នា ក៏ជាលំហូរសំខាន់ដែរ រីឯទេសន្តរប្រវេសន៍ ពីតំបន់ទីប្រជុំជនទៅតំបន់ជនបទមានតិចតួចបំផុត។ លំហូរនៃទេសន្តរប្រវេសន៍ទាំងពីរ (ពី តំបន់ជនបទទៅតំបន់ទីប្រជុំជននិងពីតំបន់ទីប្រជុំជនទៅតំបន់ទីប្រជុំជន) មាន២ភាគ៥នៃ ជនទេសន្តរប្រវេសន៍ទាំងអស់នៅក្នុងប្រទេស ហើយទន្ទឹមនឹងនេះ ស្ត្រីធ្វើទេសន្តរប្រវេសន៍ទៅកាន់ តំបន់ទីប្រជុំជនមានចំនួនច្រើនជាងបុរស។ ការស្វែងរកការងារធ្វើ គឺជាមូលហេតុចម្បងនៃការធ្វើ ទេសន្តរប្រវេសន៍ ហើយមូលហេតុបន្ទាប់ពីនេះ គឺការសិក្សានិងអាពាហ៍ពិពាហ៍។





**រូបភាពទី៤ : របាយអង្កេតទេសន្តរប្រវេសន៍ពិតសម្រាប់ភូមិនៅឆ្នាំ២០១២**

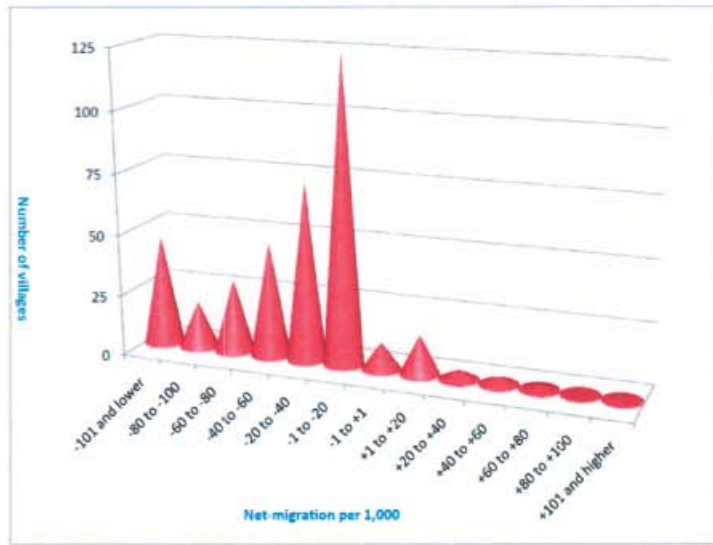

**៣៤-** លទ្ធផលនៃអង្កេតរបស់គម្រោងបម្លាស់ទីលំនៅពីតំបន់ជនបទទៅតំបន់ទីប្រជុំជននៅកម្ពុជា ឆ្នាំ២០១២ បានបង្ហាញថា ភាគច្រើនលើសលុបនៃភូមិដែលត្រូវបានចុះធ្វើអង្កេត(ភូមិ៣៤៩ក្នុង ចំណោមភូមិ៣៧៥) បានបាត់បង់ចំនួនប្រជាជន ដោយសារទេសន្តរប្រវេសន៍ចេញរបស់ប្រជាជនរស់ នៅតំបន់ជនបទ។

**៣៥-** ទាក់ទងទៅនឹងគុណភាពរបស់អ្នកធ្វើទេសន្តរប្រវេសន៍ អង្កេតរបស់គម្រោងបម្លាស់ទីលំនៅពី តំបន់ជនបទទៅតំបន់ទីប្រជុំជននៅកម្ពុជាឆ្នាំ២០១២ បានបង្ហាញថា ការទទួលបានការអប់រំរបស់ជន ទេសន្តរប្រវេសន៍ មានកម្រិតទាបនៅឡើយ គឺជនទេសន្តរប្រវេសន៍ដែលបានរៀនដល់កម្រិតមធ្យម សិក្សានិងកម្រិតខ្ពស់ជាងនេះមានតិចជាង៦% ហើយក្នុងនោះស្ត្រីមានកម្រិតសិក្សាទាបជាងបុរស។ ម៉្យាងវិញទៀត អង្កេតនេះបានសង្កេតឃើញថា ជនទេសន្តរប្រវេសន៍បានទទួលការអប់រំខ្ពស់ជាងអ្នក មិនធ្វើទេសន្តរប្រវេសន៍ ហើយជិត២ភាគ៣នៃជនទេសន្តរប្រវេសន៍ទាំងនោះគឺពុំទាន់រៀបការនិងបាន ផ្លាស់ទីចេញដើម្បីស្វែងរកការងារធ្វើ។ ជនទេសន្តរប្រវេសន៍ទៅកាន់ទីក្រុងភ្នំពេញ បានទទួលការអប់រំ ខ្ពស់ជាងជនទេសន្តរប្រវេសន៍ទៅកាន់តំបន់ផ្សេងៗទៀត គឺទាំងជននិរទេសនិរទេសន៍<sup>១៤</sup> និងអ្នកមិនធ្វើ ទេសន្តរប្រវេសន៍។ មួយភាគធំនៃបុរសដែលធ្វើទេសន្តរប្រវេសន៍ ប្រកបការងារសំណង់ ចំណែកឯស្ត្រី ធ្វើការនៅក្នុងរោងចក្រកាត់ដេរ។ ការងារចម្បងទីពីររបស់បុរសទេសន្តរប្រវេសន៍ គឺការងារកាត់ដេរ រីឯ ការងារចម្បងទីពីររបស់ស្ត្រីគឺការងារសំណង់។

**៣៦-** ភាគច្រើននៃទេសន្តរប្រវេសន៍ទៅតំបន់ទីប្រជុំជន គឺសំដៅទៅទីក្រុងភ្នំពេញ ហើយអង្កេតនេះ បានរកឃើញថា ជនទេសន្តរប្រវេសន៍ទៅទីក្រុងភ្នំពេញ មានលក្ខខណ្ឌសេដ្ឋកិច្ចនិងការរស់នៅប្រសើរ ជាងអ្នកធ្វើទេសន្តរប្រវេសន៍ទៅតំបន់ដទៃទៀត ដោយសារតែ (១)ពួកគេមានការអប់រំប្រសើរជាង

<sup>១៤</sup> អ្នកធ្វើចំណាកស្រុកទៅក្រៅប្រទេស



(២) ពួកគេរកចំណូលបានច្រើនជាងគិតជាមធ្យម (៣) ពួកគេមានរបស់របរប្រើប្រាស់ច្រើនជាងកម្រិតមធ្យមថ្នាក់ជាតិ ប៉ុន្តែតិចជាងប្រជាជនទីក្រុងភ្នំពេញ និង (៤) ពួកគេបានធ្វើប្រាក់ទៅស្រុកកំណើតញឹកញាប់ជាងជនទេសន្តរប្រវេសន៍ទៅតំបន់ដទៃទៀត។ តាមរយៈលទ្ធផលនៃអង្កេតនេះ យើងសង្កេតឃើញថា ទោះបីជាអ្នកធ្វើទេសន្តរប្រវេសន៍ស្រ្តីរកចំណូលបានតិចជាងអ្នកធ្វើទេសន្តរប្រវេសន៍បុរសក៏ដោយ ក៏ពួកគេបានធ្វើប្រាក់ត្រឡប់ទៅផ្ទះបានទៀងទាត់និងបានច្រើនជាង។ លើសពីនេះ ជនទេសន្តរប្រវេសន៍ទៅកាន់ទីក្រុងភ្នំពេញ ទាក់ទងទៅស្រុកកំណើតងាយស្រួលជាងនិងបានទៅលេងស្រុកកំណើតញឹកញាប់ជាងអ្នកធ្វើទេសន្តរប្រវេសន៍ទៅកាន់តំបន់ដទៃទៀត។ ជារួម ជនទេសន្តរប្រវេសន៍ទៅកាន់ទីក្រុងភ្នំពេញ ខុសគ្នាពីអ្នកធ្វើទេសន្តរប្រវេសន៍ទៅកាន់តំបន់ផ្សេងទៀត ទាំងចរិតលក្ខណៈដើមនិងការរស់នៅរបស់ពួកគេ ហើយបានបង្ហាញពីឥរិយាបថទទួលខុសត្រូវច្រើនជាងចំពោះគ្រួសាររបស់ពួកគេនៅឯស្រុកកំណើត។ ម្យ៉ាងវិញទៀត ជនទេសន្តរប្រវេសន៍ទៅតំបន់ក្រៅពីទីក្រុងភ្នំពេញ ភាគច្រើនជាអ្នកគ្មានជំនាញឬមានជំនាញតិចតួច។

**៣៧-** ការសិក្សាមួយនៅឆ្នាំ២០១៤ស្តីពីកម្មការីនីរោងចក្រកាត់ដេរទេសន្តរប្រវេសន៍នៅរាជធានីភ្នំពេញ និងខេត្តកណ្តាល<sup>១៥</sup> ដោយវិទ្យាស្ថានជាតិសុខភាពសាធារណៈ បានបង្ហាញថា ភាគច្រើននៃទេសន្តរប្រវេសន៍ស្ត្រីដែលមានអាយុក្រោម៣០ឆ្នាំ មានលទ្ធភាពតិចជាងស្ត្រីដែលមានអាយុ៣០ឆ្នាំឡើង ក្នុងការទទួលបានសេវាសុខភាពបន្តពូជនិងសេវាថែទាំសុខភាពផ្សេងទៀត ហើយស្ត្រីទាំងនោះមិនពេញចិត្តនឹងសេវារបស់គិលានដ្ឋាននៅក្នុងរោងចក្រទេ។ ឈរលើទស្សនវិស័យនៃការធ្វើផែនការ អន្តរវិស័យរវាងការអភិវឌ្ឍតំបន់ទីក្រុងនិងសុខភាព ការដោះស្រាយបញ្ហានេះ គឺជាការងារអាទិភាពមួយរបស់រាជរដ្ឋាភិបាល។

**៣៨-** ដោយហេតុថា ប្រជាជនធ្វើទេសន្តរប្រវេសន៍ទៅកាន់តំបន់ទីប្រជុំជន ជាពិសេស ទៅកាន់ទីក្រុងភ្នំពេញ(ប្រជាជនទីក្រុងភ្នំពេញមានចំនួនជិត៥០%នៃប្រជាជនតំបន់ទីប្រជុំជនទាំងអស់ ហើយអ្នកធ្វើទេសន្តរប្រវេសន៍ទៅកាន់ទីក្រុងភ្នំពេញ មានចំនួនប្រហែល៧០%នៃអ្នកធ្វើទេសន្តរប្រវេសន៍ទៅកាន់តំបន់ទីប្រជុំជនទាំងអស់ បើគិតពីអ្នកធ្វើទេសន្តរប្រវេសន៍មិនលើសពី៥ឆ្នាំ) លំហូរនៃអ្នកធ្វើទេសន្តរប្រវេសន៍ទៅកាន់តំបន់ទីប្រជុំជន ដែលភាគច្រើនជាយុវជនមានទំហំធំធេង ហើយសម្រាប់រយៈពេលវែង វាអាចធ្វើឲ្យមានអចិរភាពក្នុងការផ្គត់ផ្គង់ទឹក អនាម័យ ជម្រក និងសេវាមូលដ្ឋានផ្សេងទៀត។ ទេសន្តរប្រវេសន៍របស់យុវជន អាចនឹងបណ្តាលឲ្យយុវជនងាយរងគ្រោះ ដោយសារការប្រើប្រាស់គ្រឿងញៀន និងបណ្តាលឲ្យស្ត្រីងាយរងគ្រោះដោយសារការជួញដូរមនុស្ស ហើយប្រការនេះអាចជាស្ថានភាពម្តងសម្រាប់ការរីករាលដាលនៃមេរោគហ៊ីវ រវាងតំបន់ទីប្រជុំជននិងតំបន់ជនបទ។ ក្នុងន័យនេះ រាជរដ្ឋាភិបាលទទួលស្គាល់ភាពចាំបាច់ក្នុងការពិនិត្យឡើងវិញនូវការធ្វើផែនការរៀបចំតំបន់ទីក្រុង។

<sup>១៥</sup> របាយការណ៍នៃអង្កេតដំបូងអំពីចំណេះដឹង ឥរិយាបថ និងការអនុវត្តទៅលើសុខភាពបន្តពូជ សុខភាពមាតា និងសុខភាពទារក ក្នុងចំណោមស្ត្រីធ្វើការនៅរោងចក្រកាត់ដេរនៅទីក្រុងភ្នំពេញនិងខេត្តកណ្តាល ខែសីហា ឆ្នាំ២០១៤ វិទ្យាស្ថានជាតិសុខភាពសាធារណៈ ក្រសួងសុខាភិបាល ភ្នំពេញ កម្ពុជា។





**៣.២- ផលវិបាកប្រជាសាស្ត្រលើការអភិវឌ្ឍ**

**៣៩-** ដោយគិតគូរដល់ឌីណាមិកប្រជាសាស្ត្រ ដែលមាននៅក្នុងពេលបច្ចុប្បន្ននិងក្នុងពេលអនាគត រាជរដ្ឋាភិបាលទទួលស្គាល់ថា ផលវិបាកនៃការប្រែប្រួលឌីណាមិកប្រជាសាស្ត្រនឹងជះឥទ្ធិពលដល់ មនុស្សគ្រប់មជ្ឈដ្ឋាននៅក្នុងប្រទេស។ ក្នុងបរិការណ៍នេះ រាជរដ្ឋាភិបាលក៏ទទួលស្គាល់ផងដែរពីភាព ចាំបាច់ក្នុងការពិនិត្យមើលទំនាក់ទំនងទៅវិញទៅមករវាង ភាពក្រីក្រ ភាពគ្មានការងារធ្វើ កសិកម្ម ដីធ្លី ទឹក បរិស្ថាន អប់រំ សុខភាព ហេដ្ឋារចនាសម្ព័ន្ធ សមភាពយេនឌ័រនិងការបង្កើនភាពអង់អាចរបស់ស្ត្រី ដែលមានទំនាក់ទំនងផ្ទាល់ជាមួយនឹងជីវភាពរស់នៅ និងគុណភាពនៃជីវិតរបស់ប្រជាជនក្នុងប្រទេស ទាំងមូល។

**៣.២.១- ភាពកើនឡើងនៃស្ត្រីនិងភាពគ្មានការងារធ្វើ**

**៤០-** ការកើនឡើងនូវប្រាក់ចំណូលនិងឱកាសការងារ គឺមានសារៈសំខាន់ខ្លាំងណាស់សម្រាប់ការ កាត់បន្ថយភាពក្រីក្រ និងការកាត់បន្ថយអត្រាគ្មានការងារធ្វើនៅក្នុងប្រទេស។ អត្រានៃភាពក្រីក្រ កម្រិតជាតិបានថយចុះ ហើយវិសមភាពដែលវាស់វែងដោយមេគុណវិសមភាពដីនីក្នុងការប្រើប្រាស់និង សមាមាត្រនៃចំណាយប្រើប្រាស់របស់ប្រជាជនក្នុងក្រុមបញ្ចកាតក្រីក្របំផុតធៀបនឹងចំណាយប្រើប្រាស់ សរុបក៏ថយចុះដែរ<sup>១៦</sup>។ គួរកត់សម្គាល់ថា ល្បឿននៃការកើនឡើងនៃកំណើនមនុស្សនៅក្នុងវ័យធ្វើ ការងារនឹងមានប្រហែលជា៣%ក្នុងមួយឆ្នាំ ដូច្នេះ អត្រានៃការបង្កើតការងារថ្មីត្រូវតែលើសកម្រិតនេះ ហើយអត្រានេះត្រូវរក្សាឲ្យបានសម្រាប់រយៈពេលប្រហែលពីរទសវត្សរ៍ទៅមុខ បើពុំនោះទេ ភាពគ្មាន ការងារធ្វើអាចនឹងកើនឡើងជាទូទៅ ហើយភាពគ្មានការងារធ្វើនិងភាពមានការងារធ្វើមិនពេញលេញ នៅតំបន់ជនបទក៏នឹងកើនឡើងដែរ។

**៣.២.២- កសិកម្ម ទឹក ដី និងបរិស្ថាន**

**៤១-** ប្រជាជនជនបទពឹងផ្អែកយ៉ាងច្រើនទៅលើវិស័យកសិកម្ម ដើម្បីចិញ្ចឹមជីវិត ហើយវិស័យនេះ ប្រើប្រាស់ភាគច្រើននៃកម្លាំងពលកម្ម។ ភាគច្រើននៃការធ្វើកសិកម្មនៅកម្ពុជាពឹងផ្អែកលើទឹកភ្លៀង ហើយមានតែមួយភាគប្រាំនៃផ្ទៃដីកសិកម្មប៉ុណ្ណោះដែលមានប្រព័ន្ធធារាសាស្ត្រ។ ក្នុងស្ថានភាពមួយ ដែលយុវជនមានចំនួនច្រើនលើសលប់ ជំរឿនទូទៅនូវប្រជារាស្ត្រឆ្នាំ២០០៨ និងអង្កេតសេដ្ឋកិច្ច សង្គមកិច្ចឆ្នាំ២០១១ បង្ហាញថា យុវជននៅតំបន់ជនបទចូលប្រឡូកក្នុងទីផ្សារពលកម្ម ឆាប់ជាងយុវជន នៅតំបន់ទីប្រជុំជន។ ក្នុងស្ថានភាពនេះការពឹងផ្អែកនៃប្រជាជនជនបទលើវិស័យកសិកម្មសម្រាប់ការ រស់នៅ នឹងកើនឡើង។ ប្រសិនបើវិស័យកសិកម្មមិនអាចទ្រទ្រង់ការរស់នៅបានទេនោះ ដែលភាគ ច្រើនបណ្តាលមកពីការមានដីកសិកម្មទំហំតូចៗ នោះវានឹងបណ្តាលឲ្យមានទេសន្តរប្រវេសន៍ចេញពី តំបន់ជនបទទៅតំបន់ទីប្រជុំជន ហើយជនទេសន្តរប្រវេសន៍ដ៏ច្រើនទាំងនោះនឹងទៅស្វែងរកការងារក្នុង

<sup>១៦</sup> របាយការណ៍វឌ្ឍនភាពឆ្នាំ២០១៤ នៃការអនុវត្ត ផ.យ.អ.ជ. (២០១៤-២០១៨)





វិស័យមិនផ្លូវការ។ បញ្ហានេះនឹងក្លាយជាបន្ទុកផ្ទាល់របស់ទីក្រុងភ្នំពេញ ព្រោះទីក្រុងភ្នំពេញ ជាគោលដៅចុងក្រោយរបស់ជនទេសន្តរប្រវេសន៍ពីតំបន់ជនបទនិងពីតំបន់ទីប្រជុំជនដទៃទៀត។

**៤២-** នៅក្នុងបរិការណ៍នៃឌីណាមិកប្រជាសាស្ត្រដែលកំពុងកើតមាន រាជរដ្ឋាភិបាលទទួលស្គាល់ភាពចាំបាច់ក្នុងការអនុវត្តកាន់តែសកម្មនិងស៊ីជម្រៅថែមទៀតក្នុងកម្មវិធីកំណែទម្រង់ដីធ្លី ដោយផ្ដោតលើការពង្រឹងការគ្រប់គ្រង ការរៀបចំការប្រើប្រាស់ និងការបែងចែកដីធ្លី ដើម្បីរួមចំណែកធ្វើឲ្យសម្រេចគោលដៅជាតិ ក្នុងការកាត់បន្ថយភាពក្រីក្រ ការធានាសន្តិសុខស្បៀង ការការពារបរិស្ថាននិងធនធានធម្មជាតិ និងការអភិវឌ្ឍសេដ្ឋកិច្ច សង្គមកិច្ច ក្នុងក្របខណ្ឌសេដ្ឋកិច្ចទីផ្សារ។

**៤៣-** ទាក់ទងនឹងធនធានទឹក តម្រូវការនិងការប្រើប្រាស់ទឹក នឹងកើនឡើង ដោយសារកំណើនប្រជាជនបន្តមាន ហើយវានឹងដាក់សម្ពាធលើធនធានទឹកដែលមានស្រាប់។ ដោយសារទឹកជាកត្តាចាំបាច់សម្រាប់មនុស្សគ្រប់រូបនិងសម្រាប់វិស័យកសិកម្ម ដូច្នេះការអភិរក្សទឹកក្លាយជាកិច្ចការសំខាន់ ហើយការបង្កើនការទទួលបានទឹកស្អាតនៅតាមតំបន់ជនបទ ដែលឥឡូវនេះមានត្រឹមតែពីរភាគប្រាំនៃប្រជាជនជនបទសរុបប៉ុណ្ណោះ គឺជាការងារអាទិភាព។

**៤៤-** ប្រជាជន បរិស្ថាន និង ការប្រែប្រួលអាកាសធាតុ មានទំនាក់ទំនងទៅវិញទៅមកជាមួយគ្នាយ៉ាងជិតស្និទ្ធ។ ការបាត់បង់ព្រៃឈើដែលបណ្តាលឲ្យមានសំណឹកដីមានជីជាតិ គួបផ្សំនឹងការធ្លាក់ភ្លៀងមិនទៀងទាត់ដែលបណ្តាលមកពីការប្រែប្រួលអាកាសធាតុ បង្កឲ្យមានការធ្វើទេសន្តរប្រវេសន៍ ជាពិសេស ក្នុងចំណោមយុវជន ក្នុងគោលបំណងដោះស្រាយជីវភាពរស់នៅ។ ដោយសារប្រជាជននៅតំបន់ទីប្រជុំជនកើនឡើង រាជរដ្ឋាភិបាលទទួលស្គាល់សារៈសំខាន់នៃការធ្វើឲ្យប្រសើរឡើងនូវការគ្រប់គ្រងសំណល់ ហើយចាត់ទុកការគ្រប់គ្រងសំណល់ជាអាទិភាពមួយនៃការធ្វើផែនការរៀបចំទីក្រុង។

**៣.២.៣- ការអប់រំ**

**៤៥-** អត្រាអក្ខរភាពរបស់មនុស្សពេញវ័យ បានបង្ហាញនូវភាពល្អប្រសើរយ៉ាងច្រើនក្នុងមួយទសវត្សរ៍កន្លងមកនេះ ហើយភាពខុសគ្នារវាងតំបន់ទីប្រជុំជននិងតំបន់ជនបទ និងភាពខុសគ្នាផ្នែកយេនឌ័រដែលមានទំហំធំកាលពីមុន បានរួមគ្នា ផ្អែកតាមលទ្ធផលនៃជំរឿនទូទៅនូវប្រជាសាស្ត្រឆ្នាំ២០០៨។ នៅពេលដែលអត្រាអក្ខរភាពមានកម្រិតខ្ពស់ កម្រិតសិក្សារបស់ប្រជាជននៅថ្នាក់មធ្យមសិក្សាទុតិយភូមិឬឧត្តមសិក្សា និងថ្នាក់អប់រំបច្ចេកទេសនិងវិជ្ជាជីវៈ នៅតែមានកម្រិតទាបនៅឡើយ ហើយបញ្ហានេះមាននៅទាំងតំបន់ជនបទ ទាំងតំបន់ទីប្រជុំជន និងទាំងបុរស ទាំងស្ត្រី។ ម្យ៉ាងទៀត ភាពខុសគ្នានៃអត្រាអក្ខរភាព រវាងតំបន់ជនបទនិងតំបន់ទីប្រជុំជន និងរវាងបុរសនិងស្ត្រី គឺមិនអាចចៀសផុតបានឡើយ ហើយការអប់រំក្រោយកម្រិតមធ្យមសិក្សាបឋមភូមិ នៅតែជាអាទិភាពខ្ពស់របស់រាជរដ្ឋាភិបាល។ ប៉ុន្តែ អត្រានៃការសិក្សានៅបឋមសិក្សានិងមធ្យមសិក្សាមានភាពប្រសើរឡើង ដូចដែលបានវាស់វែងតាមរយៈការចូលរៀនរបស់សិស្ស ពីអាយុ៦ទៅ១១ឆ្នាំ ពីអាយុ១២ទៅ១៤ឆ្នាំ និងពីអាយុ១៥ទៅ១៧ឆ្នាំ ដែលប្រការនេះ អាចពន្យារដោយប្រយោលនូវការចូលរួមក្នុងកម្លាំងពលកម្មរបស់ក្មេងវ័យជំទង់។





៣.២.៤- សុខភាព

៤៦- ចំពោះផ្នែកសុខភាពវិញ ឥរិយាបថផ្លូវភេទនិងលទ្ធភាពមានកូនរបស់យុវជន នឹងរងផលប៉ះពាល់ ច្រើន ហេតុដូច្នោះ គួរតែកំណត់អាទិភាពឆ្លើយតបសំខាន់ៗ។ ព្រមពេលជាមួយគ្នានេះ មិនត្រូវបំភ្លេច បញ្ហាដែលកំពុងកើតមាន ដូចជាបញ្ហាសុខភាពបន្តពូជ សុខភាពកុមារ កង្វះអាហារូបត្ថម្ភ មរណភាព និងការមានជំងឺដោយសារវ័យចាស់ជាដើម។ ទោះបីជាប្រទេសកម្ពុជា មានការរីកចម្រើនគួរឲ្យកត់ សម្គាល់ ក្នុងការកែលម្អស្ថានភាពសុខភាពទូទៅរបស់ប្រជាជន ដោយសារការថយចុះនៃលទ្ធភាពមាន កូន ការកើនឡើងនៃអាយុកាលសង្ឃឹមរស់ និងការធ្វើឲ្យប្រសើរឡើងនៃសុចនាករសុខភាពបន្តពូជ និង សុខភាពកុមារក៏ដោយ ក៏ផ្លូវនៅវែងឆ្ងាយទៀត ដើម្បីសម្រេចបាននូវគោលដៅដែលខ្លួនបានកំណត់។

៤៧- អត្រាលទ្ធភាពមានកូនសរុបបានថយចុះ ក៏ប៉ុន្តែ តម្រូវការប្រើប្រាស់មធ្យោបាយពន្យារកំណើត ដែលមិនបានឆ្លើយតបនៅតែមានកម្រិតខ្ពស់ ដោយសារគុណភាពវិទ្យាសាស្ត្រនិងគុណភាពវាយក្នុងមានចំនួន ច្រើន ដែលមានបំណងពន្យារកំណើតកូននៅពេលអនាគត។ ប្រសិនបើ តម្រូវការដែលមិនបានឆ្លើយ តប ត្រូវបានដោះស្រាយ នោះស្ថានភាពសុខភាពនិងប្រជាសាស្ត្រកាន់តែប្រសើរថែមទៀត។ គួបផ្សំ ជាមួយនឹងនគរប្រយោជន៍ និងការធ្វើទេសន្តរប្រវេសន៍ ឥរិយាបថនៃការកាត់បន្ថយលទ្ធភាពមានកូន រំពឹងថានឹងកើតមានឡើង។ ចំពោះអត្រាមរណភាពមាតា ត្រូវបន្តខិតខំប្រឹងប្រែង ដើម្បីធានាឲ្យបាន នូវការធ្លាក់ចុះបន្ថែមទៀត។

៤៨- អត្រាមរណភាពទារក ក៏បានថយចុះដែរ។ ទោះជាដូចនេះក្តី ដើម្បីកាត់បន្ថយអត្រានេះបន្ថែម ទៀត នោះការដោះស្រាយបញ្ហាជំងឺរលាកផ្លូវដង្ហើមធ្ងន់ធ្ងរ និងជំងឺរាករូសរបស់ទារកនិងកុមារ គឺជា ការងារចាំបាច់ ហើយសំខាន់ជាងនេះទៀត គឺត្រូវធ្វើឲ្យប្រសើរឡើងថែមទៀតនូវស្ថានភាពអាហារូបត្ថម្ភ របស់កុមារ។ អង្កេតប្រជាសាស្ត្រនិងសុខភាពកម្ពុជា បានបង្ហាញថា ស្ថានភាពអាហារូបត្ថម្ភរបស់កុមារ ហាក់ដូចជាមិនមានការប្រែប្រួលទេនៅឆ្នាំ២០១០ តែវាមានភាពល្អប្រសើរឡើងវិញនៅឆ្នាំ២០១៤។ ចំពោះកុមារអាយុក្រោម៥ឆ្នាំ ១ភាគ៤ខ្វះទម្ងន់ពីកំណើត ៣នាក់ក្នុងចំណោម១០នាក់ក្រិន និង ១នាក់ក្នុងចំណោម១០នាក់ស្គមស្គាំង (អ.ប.ស.ក. ២០១៤)។ ភាពខុសគ្នានៃអត្រាទាំងនេះក៏កើត មានទៅតាមតំបន់ផងដែរ។ ដូចគ្នានេះដែរ ការដោះស្រាយភាពស្លេកស្លាំងដែលមានកម្រិតខ្ពស់ ក្នុង ចំណោមស្ត្រីនិងមាតា គឺជាកិច្ចការចាំបាច់ សំដៅធ្វើឲ្យប្រជាជននិងក្មេងជំនាន់ក្រោយមានសុខភាពល្អ (ភាពស្លេកស្លាំងមានចំនួន៤៥% ក្នុងចំណោមស្ត្រីអាយុ១៥-៤៩ឆ្នាំ អ.ប.ស.ក. ឆ្នាំ២០១៤)។ លទ្ធភាព មានកូនតាមប្រាថ្នា ការពន្យារកំណើតនិងឥរិយាបថផ្លូវភេទដោយមានការទទួលខុសត្រូវរបស់យុវជន គឺជាផ្នែកមួយដែលត្រូវធ្វើអន្តរាគមន៍។ ដូចដែលបានឃើញជាបន្តបន្ទាប់ក្នុងអង្កេតប្រជាសាស្ត្រនិង សុខភាពកម្ពុជា ការយល់ដឹងពីមេរោគហ៊ីវ ដំងីអេដស៍ និងរបៀបចម្លងមេរោគហ៊ីវ មានកម្រិតខ្ពស់ក្នុង ចំណោមបុរសនិងស្ត្រី ប៉ុន្តែអ្នកដែលមានដៃគូរួមភេទច្រើន និងការរួមភេទ ដោយមិនបានការពារជា បញ្ហាគួរឲ្យបារម្ភ ព្រោះវាអាចមានការកើនឡើងនូវជំងឺកាមរោគ។ គេចាំបាច់ ត្រូវគិតគូរពីការអប់រំ ផ្លូវភេទទូលំទូលាយនៅតាមសាលារៀននិងតាមមហាវិទ្យាល័យ និងការប្រើប្រាស់វិធីបង្ការពីរយ៉ាង (ការ



មានផ្ទៃពោះនិងការឆ្លងមេរោគ) តាមរយៈការលើកកម្ពស់ការប្រើប្រាស់ស្រោមអនាម័យនៅតាមកន្លែងផ្តល់សេវា។

**៤៩-** ពាក់ព័ន្ធនឹងជំងឺឆ្លងនិងជំងឺមិនឆ្លង(ជំងឺគ្រុនក្តៅ គ្រុនចាញ់ គ្រុនឈាម ជំងឺរបេង គ្រោះថ្នាក់និងជំងឺបណ្តាលមកពីរបៀបរស់នៅ និងជំងឺមហារីកស្បូន) លទ្ធភាពទទួលបានសេវាសុខភាពដែលមានគុណភាពនិងសេវាសុខភាពជំនាញ រួមទាំងការបញ្ជូនបន្ត នៅតែជាបញ្ហាសំខាន់ដែលត្រូវបន្តយកចិត្តទុកដាក់ដោះស្រាយ។ លើសពីនេះទៀត សមាមាត្រនៃមនុស្សចាស់កំពុងកើនឡើង ហើយតម្រូវការថែទាំសុខភាពរបស់មនុស្សចាស់ ទាំងនៅតំបន់ទីប្រជុំជន ទាំងនៅតំបន់ជនបទ ពិតជានឹងមានការកើនឡើងផងដែរ។ ទន្ទឹមនឹងពេលវេលាដែលលទ្ធភាពទទួលបានសេវាថែទាំព្យាបាលមនុស្សចាស់នៅមានកម្រិតនៅឡើយ នោះបន្ទុកនៃការចំណាយលើការថែទាំសុខភាពនឹងធ្លាក់មកលើសមាជិកគ្រួសារ ហើយការចំណាយដោយចេញប្រាក់ផ្ទាល់ខ្លួនក៏នឹងកើនឡើងដែរ ទោះបីជាមានកម្មវិធីធានារ៉ាប់រងសុខភាពសម្រាប់ប្រជាពលរដ្ឋក្រីក្រនៅតំបន់គោលដៅក៏ដោយ។

**៣.២.៥- ហេដ្ឋារចនាសម្ព័ន្ធ**

**៥០-** ស្ថិតក្នុងកាលៈទេសៈបច្ចុប្បន្នដែលកម្ពុជាកំពុងមានភាគលាភប្រជាសាស្ត្រ ទេសន្តរប្រវេសន៍និងកំណើនរហ័សនៃនគរូបនីយកម្ម ការទាញបញ្ចូលយុវជនមានជំនាញទៅក្នុងកម្លាំងពលកម្ម គឺជាប្រការសំខាន់សម្រាប់ឲ្យវិស័យសេដ្ឋកិច្ចរីកចម្រើនបានលឿន។ ការអភិវឌ្ឍហេដ្ឋារចនាសម្ព័ន្ធនិងការបង្កើតសេវាកម្មចាំបាច់(ដូចជា ការដឹកជញ្ជូន ទឹក អនាម័យ ថាមពល លំនៅឋាន និងទូរគមនាគមន៍) គឺជាកត្តាសំខាន់សម្រាប់ការអភិវឌ្ឍរបស់ប្រទេសជាបន្តទៀត ពីព្រោះរាជធានីភ្នំពេញកំពុងតែមានការកកស្ទះរួចទៅហើយ។ ប្រជាជនកម្ពុជាមួយភាគធំនៅមិនទាន់ទទួលបានសេវាកម្មនិងមូលដ្ឋានសម្ភារៈចាំបាច់(អាមេនីតី<sup>១៧</sup>) នៅឡើយ ហើយបញ្ហានេះបានធ្វើឲ្យមានការអភិវឌ្ឍមិនស្មើគ្នាទៅតាមតំបន់ដូចយើងបានឃើញពីភាពខុសគ្នារវាងតំបន់អំពីស្ថិតភាពអភិវឌ្ឍន៍សេដ្ឋកិច្ច សង្គមកិច្ច។ លើសពីនេះទៀត ដើម្បីរក្សានិងបង្កើនល្បឿននៃកំណើនសេដ្ឋកិច្ចរបស់ប្រទេស នោះការវិនិយោគលើហេដ្ឋារចនាសម្ព័ន្ធដឹកជញ្ជូន(ផ្លូវថ្នល់ ការដឹកជញ្ជូន គមនាគមន៍ ផ្លូវដែក ផ្លូវទឹកនិងកំពង់ផែ និងការតភ្ជាប់ផ្លូវអាកាស) និងអាមេនីតីសាធារណៈ គឺជាការងារអាទិភាព ទាំងនៅតំបន់ជនបទ ទាំងនៅតំបន់ទីប្រជុំជន។ ការធ្វើផែនការតំបន់ទីប្រជុំជនត្រូវទទួលបាននូវអាទិភាព ហើយការអភិវឌ្ឍតំបន់ទីប្រជុំជនត្រូវបញ្ចូលទៅក្នុងដំណើរការនៃធ្វើផែនការ។



<sup>១៧</sup> អាមេនីតី (Amenities) ដូចជា ការដឹកជញ្ជូន ទឹក អនាម័យ ថាមពល លំនៅឋាន ទូរគមនាគមន៍...



៣.២.៦ - សមភាពយេនឌ័រនិងការបង្កើនភាពអង់អាចរបស់ស្ត្រី

៥១- លក្ខណៈយេនឌ័រនៃគ្រួសារនិងប្រជាជនជាទូទៅ មានឥទ្ធិពលយ៉ាងខ្លាំងទៅលើការអភិវឌ្ឍ។ ប្រពៃណីនិងវប្បធម៌ ដែលមានចរិតរើសអើង រារាំងដល់ចល័តភាពសេដ្ឋកិច្ច និងសង្គមរបស់ស្ត្រី។ តួនាទីយេនឌ័រដែលដាក់ជាប់ក្នុងផ្នត់គំនិតពីមុនមក បានធ្វើឲ្យស្ត្រីងាយរងគ្រោះ និងវិលវល់ជុំវិញ ការងារផ្ទះសំបែង ការបង្កើតកូន និងការងារផ្ទះដែលទ្រទ្រង់ការងារកសិកម្ម និងសកម្មភាពដទៃទៀត ដែលពុំមានប្រាក់កម្រៃ។ លើសពីនេះទៅទៀត ស្ត្រីទាំងនេះ ជាអ្នកបោះបង់ការសិក្សាតាំងពីនៅមធ្យម សិក្សាបឋមភូមិ ដែលនាំឲ្យខ្វះខាតជំនាញ និងលទ្ធភាពអាជីពវិជ្ជាជីវៈ។ ជាងនេះទៀត ស្ថានភាព របស់ស្ត្រីពាក់ព័ន្ធនឹង អំពើហិង្សាក្នុងគ្រួសារ អំពើហិង្សាលើរូបរាងកាយ ផ្លូវចិត្តនិងផ្លូវភេទ និងសិទ្ធិលើ ការគ្រប់គ្រងទ្រព្យសម្បត្តិនិងកេរ្តិ៍មរតក ស្ថិតនៅក្នុងកម្រិតមួយដែលទាមទារឲ្យមានការយកចិត្តទុក ដាក់កែលម្អបន្ថែមទៀត។ ជាលក្ខណៈប្រពៃណី ស្ត្រីនៅប្រទេសកម្ពុជាធ្លាប់មានឋានៈក្នុងសង្គមខ្ពស់ ជាងស្ត្រីនៅក្នុងបណ្តាប្រទេសអាស៊ីមួយចំនួន ប៉ុន្តែបើតាមលទ្ធផលអង្កេតប្រជាសាស្ត្រនិងសុខភាព វិសមភាពយេនឌ័រមាននៅគ្រប់កម្រិតទាំងអស់ ហើយគួបផ្សំនឹងចំនួនយុវជនដ៏ច្រើនសន្លឹកសន្ធាប់ ស្ត្រីវ័យក្មេងអាចនឹងមានភាពងាយរងគ្រោះច្រើនជាង។ ដោយសារការកើនឡើងនៃចំណាយសម្រាប់ ការរស់នៅនិងកំណើននគរូបនីយកម្ម ស្ត្រីវ័យក្មេង អាចនឹងងាយទទួលរងគ្រោះដោយសារឥរិយាបថ ផ្លូវភេទនិងការប្រើប្រាស់សារធាតុញៀន។ ទោះជាយ៉ាងណាក៏ដោយ ការមិនបានផ្តល់ឱកាសដល់ស្ត្រី និងកុមារី ដើម្បីសម្រេចបាននូវសក្តានុពលពេញលេញរបស់ខ្លួន នឹងក្លាយជាឧបសគ្គនៃការអភិវឌ្ឍ និងដោយហេតុថា ប្រទេសកម្ពុជាមានស្ត្រីច្រើនជាងបុរសនោះ គឺយើងមិនអាចបោះបង់មូលធន មនុស្សជាងពាក់កណ្តាលនេះបានឡើយ។ ប្រសិនបើគម្លាតយេនឌ័រត្រូវបានកាត់បន្ថយ ហើយការធ្វើ ផែនការអភិវឌ្ឍវិស័យសេដ្ឋកិច្ច សង្គមកិច្ច ត្រូវបានផ្តោតជាពិសេសទៅលើស្ត្រី និងការផ្តល់ឱកាស ដល់ស្ត្រី នោះប្រទេសកម្ពុជានឹងទាញយកបានប្រយោជន៍ពីភាគលាភប្រជាសាស្ត្រ និងក្លាយជាការ ពិត។ ចំពោះការយល់ដឹងពីបាតុភូតដ៏ស្មុគស្មាញនេះ បញ្ហាសមភាពយេនឌ័រ និងការបង្កើនភាព អង់អាចរបស់ស្ត្រី គឺមានចរិតលក្ខណៈពហុវិស័យ ហើយក្រសួងពាក់ព័ន្ធនានាមានតួនាទីសំខាន់ត្រូវ អនុវត្ត។



**៤. ក្របខណ្ឌគោលនយោបាយនិងគោលការណ៍ណែនាំ**

**៥២.** ប្រទេសកម្ពុជា គឺជាប្រទេសហត្ថលេខីនៃសន្ធិសីទអន្តរជាតិ ស្តីពីប្រជាជននិងការអភិវឌ្ឍ និង ព្រឹត្តិការណ៍ជាបន្តបន្ទាប់ ដូចជាសេចក្តីប្រកាសសហស្សវត្សរ៍ សេចក្តីប្រកាសនៃការប្តេជ្ញាចិត្តចំពោះ មេរោគហ៊ីវ ជំងឺអេដស៍ឆ្នាំ២០០១ សន្និបាតស្តីអំពីសិទ្ធិកុមារ សន្និបាតស្តីពីការលុបបំបាត់គ្រប់ទម្រង់ នៃការរើសអើងចំពោះស្ត្រី និងសេចក្តីប្រកាសសកលស្តីពីសិទ្ធិមនុស្សជាដើម។

**៥៣.** អនុលោមតាមហត្ថលេខីនេះ ប្រទេសកម្ពុជាបានបង្កើតយុទ្ធសាស្ត្រចតុកោណនិងផែនការ យុទ្ធសាស្ត្រអភិវឌ្ឍន៍ជាតិ ដោយផ្ដោតទៅលើទិដ្ឋភាពសំខាន់ៗនៃការអភិវឌ្ឍប្រជាជន។ បច្ចុប្បន្ននេះ គេកំពុងពិភាក្សាលើគោលការណ៍ណែនាំអន្តរជាតិនៃសន្ធិសីទអន្តរជាតិស្តីពីប្រជាជននិងការអភិវឌ្ឍ ក្រោយឆ្នាំ២០១៤ (ស.អ.ប.អ. ក្រោយឆ្នាំ២០១៤) និងគោលដៅអភិវឌ្ឍន៍ប្រកបដោយចីរភាព ក្រោយឆ្នាំ២០១៥ ដែលកម្ពុជាជាភាគីចូលរួមមួយដែរ។ ក្របខណ្ឌនៃសកម្មភាពសម្រាប់តាមដាន ផែនការសកម្មភាពរបស់ ស.អ.ប.អ. ក្រោយឆ្នាំ២០១៤ បានផ្ដោតជាពិសេសទៅលើភាពថ្លៃថ្នូរ សិទ្ធិ មនុស្ស សុខភាព និងបន្ទាត់ទី ថាជាសសរស្តម្ភរបស់ប្រជាជននិងការអភិវឌ្ឍ ដែលត្រូវតែធានាឲ្យបាន តាមរយៈអភិបាលកិច្ចល្អនិងគណនេយ្យភាព ហើយដែលការទទួលខុសត្រូវនៃអភិបាលកិច្ចពង្រីកដល់ ការធ្វើឲ្យប្រសើរឡើងនូវចីរភាពរួមនៃបរិស្ថាន សេដ្ឋកិច្ច និងសង្គម ទាំងនៅថ្នាក់ជាតិ ទាំងនៅអន្តរជាតិ ដើម្បីពង្រីកកាលានុវត្តភាពនិងសុខុមាលភាព សម្រាប់អនាគតនៃអ្នកជំនាន់ក្រោយ<sup>១៨</sup>។

**៥៤.** ការធ្វើបច្ចុប្បន្នកម្មនៃគោលនយោបាយជាតិប្រជាជន បានទទួលស្គាល់ទាំងស្រុងនូវឯកសារ និងលក្ខន្តិកៈអន្តរជាតិទាំងនេះ និងវេទយិតភាពដែលពាក់ព័ន្ធក្នុងការអនុវត្ត។ ដោយភាពជោគជ័យនៃ គោលនយោបាយអាចផ្អែកទៅលើទិដ្ឋភាពឥរិយាបថបុគ្គលនិងសហគមន៍ គោលនយោបាយនេះត្រូវ បានធ្វើបច្ចុប្បន្នកម្ម ដោយរក្សានូវតម្លៃវប្បធម៌ និងប្រពៃណីរបស់ខ្មែរ។ លើសពីនេះទៀត អាចនិយាយ បានថា គោលនយោបាយអនុលោមទៅតាមរដ្ឋធម្មនុញ្ញ ជាពិសេស ផ្ដោតលើការធានាសិទ្ធិមនុស្ស ហើយរាជរដ្ឋាភិបាលអះអាងជាថ្មីម្តងទៀត នូវការគោរពនិងការគាំទ្ររបស់ខ្លួន ដើម្បីធានាបាននូវសិទ្ធិ ជាមូលដ្ឋានរបស់ប្រជាជន។

**៥៥.** ជាការពិតណាស់ថា ភាពក្រីក្ររវាងយ៉ាងខ្លាំងដល់ជម្រើសដែលមានសម្រាប់មនុស្សគ្រប់រូប។ ហេតុនេះ គោលបំណងសំខាន់នៃគោលនយោបាយជាតិប្រជាជន គឺដើម្បីរួមចំណែកកាត់បន្ថយភាព ក្រីក្រ និងធ្វើឲ្យប្រសើរឡើងនូវជីវភាពរស់នៅ និងគុណភាពនៃជីវិតរបស់ប្រជាជន។

<sup>១៨</sup> មូលនិធិអង្គការសហប្រជាជាតិសម្រាប់ប្រជាជន ក្របខណ្ឌសកម្មភាពសម្រាប់ការតាមដានផែនការសកម្មភាពនៃ សន្ធិសីទអន្តរជាតិស្តីពីប្រជាជននិងការអភិវឌ្ឍក្រោយឆ្នាំ២០១៤





**៥៦-** គោលនយោបាយជាតិប្រជាជននេះ មានលក្ខណៈគ្រប់ជ្រុងជ្រោយ និងមានបញ្ចូលការគិតគូរ ជាច្រើន ដែលពាក់ព័ន្ធនឹងប៉ារ៉ាម៉ែត្រប្រជាជន ដូចជាលទ្ធភាពមានកូន មរណភាព និងការធ្វើទេសន្តរ- ប្រវេសន៍ ព្រមទាំងផលប៉ះពាល់របស់កត្តាទាំងនេះ ទៅលើសេដ្ឋកិច្ច សង្គមកិច្ច និងវប្បធម៌។ ការ វិនិយោគទៅលើសុខភាពបន្តពូជ និងការកែលម្អសមភាពយេនឌ័រនិងការបង្កើនភាពអង់អាចរបស់ស្ត្រី គឺជាមូលដ្ឋានគ្រឹះសម្រាប់ការអភិវឌ្ឍប្រកបដោយចីរភាព ដូច្នេះបញ្ហាអន្តរវិស័យនេះ នៅតែជាបញ្ហា សំខាន់នៃកម្មវិធីប្រជាជននិងអភិវឌ្ឍន៍នានា។

**៥៧-** គួរបញ្ជាក់ថា គោលនយោបាយជាតិប្រជាជននេះ គឺមានលក្ខណៈពហុវិស័យ និងពហុទម្រង់ ហើយស៊ីគ្នា និងបំពេញឲ្យគ្នាជាមួយផែនការនិងគោលនយោបាយជាតិផ្សេងទៀត ដូចជាផែនការ យុទ្ធសាស្ត្រអភិវឌ្ឍន៍ជាតិ ផែនការយុទ្ធសាស្ត្រអភិវឌ្ឍន៍តាមវិស័យ សន្និសីទស្តីពីប្រជាជននិង ការ អភិវឌ្ឍ និងគោលដៅអភិវឌ្ឍន៍សហស្សវត្សរ៍។ គោលនយោបាយជាតិប្រជាជននេះ មិនមានបំណង ជំនួសយុទ្ធសាស្ត្រដែលមានស្រាប់ ដោយវិធីណាមួយទេ ប៉ុន្តែមានគោលបំណងបំពេញបន្ថែមដោយ បញ្ចូលបញ្ហាថ្មីនិងដែលកំពុងតែកើតមានឡើង ដែលអាចបើកផ្លូវសម្រាប់ការអភិវឌ្ឍប្រទេស និង សម្រេចគោលដៅលឿនជាងមុន។

**៤.១. ចក្ខុវិស័យនិងទិសដៅនៃគោលនយោបាយ**

**៥៨-** ដូចដែលបានលើកឡើងខាងលើ ចក្ខុវិស័យនៃគោលនយោបាយជាតិប្រជាជន គឺដើម្បីបន្ត លើកកម្ពស់ និងធ្វើឲ្យកាន់តែប្រសើរឡើងនូវគុណភាពនៃជីវិតរបស់ប្រជាជនកម្ពុជា ដោយផ្ដោតយ៉ាង ជាក់លាក់ និងច្បាស់លាស់ទៅលើវិធានការ និងសកម្មភាពអភិវឌ្ឍប្រកបដោយចីរភាព។ ដូច្នេះ គោល ដៅ ដ៏សំខាន់បំផុតរបស់គោលនយោបាយជាតិប្រជាជន គឺសម្របសម្រួលការបញ្ចូលឌីណាមិកប្រជា សាស្ត្រ ទៅក្នុងផែនការអភិវឌ្ឍសេដ្ឋកិច្ចនិងសង្គមកិច្ច និងធានាឲ្យបាននូវការអនុវត្តគ្រប់ភាគីពាក់ព័ន្ធ ទាំងអស់ រហូតដល់ឆ្នាំ២០៣០។

**៥៩-** ជាលក្ខណៈអន្តរជាតិ គោលដៅអភិវឌ្ឍន៍សហស្សវត្សរ៍ ត្រូវបានជំនួសដោយគោលដៅអភិវឌ្ឍន៍ ប្រកបដោយចីរភាព។ ក្នុងន័យនេះ ទិសដៅនៃគោលនយោបាយជាតិប្រជាជន ត្រូវសម្របទៅនឹង គោលដៅអភិវឌ្ឍន៍ប្រកបដោយចីរភាព ដែលមានដូចខាងក្រោម៖

- (i) កាត់បន្ថយសមាមាត្រប្រជាជន ដែលមានចំណូលទាបជាងខ្សែបន្ទាត់នៃភាពក្រីក្រ ថ្នាក់ជាតិ ដោយបង្កើនសមាមាត្រនៃចំណាយលើការប្រើប្រាស់ថ្នាក់ជាតិរបស់ក្រុម បញ្ហាភាគក្របំផុត និង ប្រជាជនដែលទទួលរងនូវភាពអត់ឃ្លាន ពីឆ្នាំ២០១៦ ដល់ឆ្នាំ ២០៣០។
- (ii) កែលម្អនិងពង្រីកលទ្ធភាពនិងបង្កើនប្រសិទ្ធភាពនៃប្រព័ន្ធស្រោចស្រព ដើម្បីបង្កើន រដូវដាំដុះ នៅក្នុងតំបន់ដាំដុះដំណាំកសិកម្ម។



- (iii) កែលម្អនិងពង្រីកវិសាលភាពនៃប្រព័ន្ធហេដ្ឋារចនាសម្ព័ន្ធគ្រប់គ្រងទឹកជំនន់ និងគ្រោះ រាំងស្ងួត ដើម្បីកាត់បន្ថយហានិភ័យ ដែលកើតឡើងដោយសារគ្រោះមហន្តរាយទាំង នេះ។
- (iv) បង្កើនលទ្ធភាពទទួលបានសេវាទឹកស្អាត និងអនាម័យដល់ប្រជាជនដែលមិនមាន លទ្ធភាពទទួលបានពីឆ្នាំ២០១៦ ដល់ឆ្នាំ២០៣០។
- (v) កាត់បន្ថយអត្រាគ្មានការងារធ្វើ ក្នុងចំណោមប្រជាជនក្នុងវ័យធ្វើការងារ តាមរយៈពិពិធកម្មសេដ្ឋកិច្ច និងការបង្កើនកញ្ចប់ជំនាញរបស់យុវជន។ លុបបំបាត់ពលកម្មកុមារនិង វិសមភាពយេនឌ័រនៃការងារដែលមានប្រាក់កម្រៃ និងក្នុងស្ថាប័នសាធារណៈ យ៉ាង យូរនៅឆ្នាំ២០៣០។
- (vi) រៀបចំផែនការកាត់បន្ថយការកកស្ទះនៅទីក្រុងភ្នំពេញ តាមរយៈការរៀបចំផែនការ នគរូបនីយកម្មត្រឹមត្រូវ និងការអភិវឌ្ឍទីក្រុងនិងទីប្រជុំជនផ្សេងទៀត ដោយភ្ជាប់ នឹងគោលនយោបាយឧស្សាហកម្ម ដើម្បីកាត់បន្ថយភាពខុសគ្នាក្នុងតំបន់ យ៉ាងយូរនៅ ឆ្នាំ២០៣០។
- (vii) ធានាសម្រេចឲ្យបានការអប់រំមូលដ្ឋាន៩ឆ្នាំដល់កុមារទាំងអស់ ដោយជំរុញសមភាព យេនឌ័រ និងបង្កើនការចុះឈ្មោះចូលរៀនរបស់ក្មេងប្រុសនិងក្មេងស្រី ក្នុងការសិក្សា បច្ចេកទេស និងវិជ្ជាជីវៈ យ៉ាងយូរនៅឆ្នាំ២០៣០។
- (viii) បង្កើនល្បឿនក្នុងការកាត់បន្ថយបន្ថែមទៀតនូវអត្រាមរណភាពមាតា អត្រាមរណ ភាពកុមារ និងអត្រាមរណភាពទារក យ៉ាងយូរនៅឆ្នាំ២០៣០។
- (ix) សម្រេចឲ្យបាននូវតម្រូវការការបន្តពូជរបស់យុវជននិងគូស្វាមីភរិយា ហើយការមាន កូនតាមបំណងត្រូវបានបំពេញនិងបង្កើនល្បឿននៃស្ថិរភាពប្រជាជន យ៉ាងយូរនៅឆ្នាំ ២០៣០។
- (x) កាត់បន្ថយអត្រាប្រេវ៉ាឡង់នៃមេរោគហ៊ីវ ជំងឺអេដស៍ និងកាត់បន្ថយការរីករាលដាល នៃជំងឺគ្រុនចាញ់ ជំងឺរបេង និងជំងឺឆ្លងផ្សេងៗឆ្ពោះទៅរកការលុបបំបាត់ការរីករាល ដាលទាំងស្រុង យ៉ាងយូរនៅឆ្នាំ២០៣០។
- (xi) ធានាឲ្យបាននូវរបបសន្តិសុខសង្គមនិងសុខភាពដល់គ្រប់មនុស្សចាស់ទាំងអស់ និង ជាពិសេស អ្នកដែលរស់នៅក្រោមបន្ទាត់នៃភាពក្រីក្រថ្នាក់ជាតិ យ៉ាងយូរនៅឆ្នាំ ២០៣០។
- (xii) ជំរុញកំណើននៃការអភិវឌ្ឍសេដ្ឋកិច្ច សង្គមកិច្ច ដើម្បីឈានឆ្ពោះទៅជាប្រទេសដែល មានចំណូលមធ្យមកម្រិតខ្ពស់នៅឆ្នាំ២០៣០ ដោយផ្អែកលើការគាំទ្រនិងការចូលរួម របស់ប្រជាជននៅក្នុងវិស័យវិទ្យាសាស្ត្រនិងបច្ចេកវិទ្យា ដែលជាមូលដ្ឋានចំណេះដឹង និងបច្ចេកទេស សម្រាប់ជាកាតាលីករដើម្បីផលិតភាព ប្រសិទ្ធភាពសម្រាប់នៃមត៌កនៃវិក ទុលំទុលាយ។

*Handwritten signature*





**៦០.** ដើម្បីសម្រេចបាននូវចក្ខុវិស័យនិងទិសដៅគោលនយោបាយទាំងនេះ រាជរដ្ឋាភិបាលបានដាក់ចេញនូវយុទ្ធសាស្ត្រ ដូចខាងក្រោម៖

- (i) រាជរដ្ឋាភិបាលចាត់ទុកជាការចាំបាច់តម្រូវឲ្យមានទិសដៅគោលនយោបាយជាក់លាក់ដែលផ្តល់ការណែនាំដល់ក្រសួងនានានិងដៃគូអភិវឌ្ឍទាំងអស់ រួមមានផ្នែកឯកជន អង្គការមិនមែនរដ្ឋាភិបាលនិងស្ថាប័នដែលបានរៀបរយ។ ការតម្រង់ទិសគោលនយោបាយទាំងនេះត្រូវមានទស្សនវិស័យរួម។
- (ii) រាជរដ្ឋាភិបាលបានចែងរួចហើយនូវយុទ្ធសាស្ត្រតាមវិស័យដែលមានក្នុងឯកសារផែនការយុទ្ធសាស្ត្រអភិវឌ្ឍន៍ជាតិ។ បន្ថែមលើការប្តេជ្ញាចិត្តរបស់ខ្លួននេះ កម្ពុជានឹងបន្តផ្តល់អាទិភាពខ្ពស់ចំពោះការរៀបចំផែនការដែលមានបញ្ចូលបញ្ហាប្រជាជននិងការអភិវឌ្ឍ ហើយកម្ពុជានឹងផ្តល់អាទិភាពដល់ផ្នែកសំខាន់ៗនៃវិស័យសុខាភិបាល អប់រំ សុខុមាលភាពសង្គម ការអភិវឌ្ឍតំបន់ទីក្រុងនិងជនបទ កសិកម្ម ហេដ្ឋារចនាសម្ព័ន្ធ និងបរិស្ថាន ដើម្បីបង្កើតជម្រើសជីវភាពដល់ប្រជាជន។
- (iii) រាជរដ្ឋាភិបាលនឹងបន្តផ្តោតលើកម្មវិធីកាត់បន្ថយភាពក្រីក្រ ការអភិវឌ្ឍធនធានមនុស្ស និងការបង្កើតកញ្ចប់ជំនាញ ដើម្បីជួយបំពេញតម្រូវការនៃកំណើនកម្លាំងពលកម្ម យុវជនដ៏ច្រើន ដែលអាចធ្វើឲ្យគុណភាពនៃជីវិតរបស់ប្រជាជនក្នុងប្រទេសកាន់តែប្រសើរឡើង។ ការយកចិត្តទុកដាក់ជាពិសេស ត្រូវបានផ្តល់ចំពោះក្រុមដែលមាន ឱកាសតិចតួច និងទទួលបានប្រយោជន៍តិចតួច គឺប្រជាជនដែលរស់នៅតំបន់ពិបាកទៅដល់ស្ត្រី កុមារ និងមនុស្សចាស់ជរា។
- (iv) បន្ថែមទៅលើការធ្វើឲ្យកាន់តែប្រសើរឡើងនូវការអប់រំមូលដ្ឋាន និងការផ្តល់ការអប់រំសម្រាប់ទាំងអស់គ្នាដល់កម្រិតមធ្យមសិក្សាបឋមភូមិ រាជរដ្ឋាភិបាលនឹងបន្តផ្តល់ការយកចិត្តទុកដាក់ ជាពិសេស ដល់ការបង្កើនធនធានមនុស្សនៅក្នុងប្រទេស ដោយការពង្រីកបណ្តាញ ស្ថាប័នអប់រំថ្នាក់ឧត្តមសិក្សានិងថ្នាក់ជំនាញវិជ្ជាជីវៈ។ ជាមួយគ្នានេះដែរ ក្នុងន័យជាវិធានការបណ្តោះអាសន្ន កម្ពុជានឹងផ្តោតទៅលើការអប់រំបំណិនជីវិត និងកម្មវិធីបណ្តុះបណ្តាលវិជ្ជាជីវៈដើម្បីធានាឲ្យបាននូវធនធានមនុស្សដែលមានជំនាញ។
- (v) រាជរដ្ឋាភិបាលនឹងមានផែនការអភិក្រមតាមដំណាក់កាលក្នុងការពង្រីកសេដ្ឋកិច្ចតាមវិស័យ រួមជាមួយនឹងការអភិវឌ្ឍហេដ្ឋារចនាសម្ព័ន្ធមូលដ្ឋាន ទាំងនៅតំបន់ជនបទទាំងនៅតំបន់ទីប្រជុំជនតូចៗ ដោយបង្កើតនូវឱកាសការងារថ្មីៗ ដែលនឹងអាចបង្កាក់ទេសន្តរប្រវេសន៍ ពីជនបទទៅតំបន់ទីប្រជុំជន។
- (vi) រាជរដ្ឋាភិបាលនឹងសម្រេចឲ្យបាននូវស្ថិរភាពប្រជាជន ដោយបន្តដោះស្រាយដល់បុគ្គលគូស្វាមីភរិយា អំពើតម្រូវការការពន្យាកំណើតដែលមិនបានឆ្លើយតប និងតាមរយៈការលើកទឹកចិត្តដល់បុរសឲ្យមានការទទួលខុសត្រូវស្មើភាពគ្នា ក្នុងការប្រើប្រាស់



វិធីសាស្ត្រពន្យារកំណើត។ រាជរដ្ឋាភិបាលនឹងបន្តអនុវត្តតាមវិធីសាស្ត្រវដ្តជីវិតចំពោះបញ្ហាសុខភាពមនុស្សវ័យជំទង់ យុវជន និងស្ត្រី ដោយផ្ដោតជាសំខាន់ទៅលើសុវត្ថិភាពមាតភាព ហើយធ្វើឲ្យសេវាសុខភាពបន្តពូជកាន់តែមានប្រសិទ្ធភាពខ្ពស់ ដើម្បីកាត់បន្ថយមរណភាពនិងភាពមានជំងឺរបស់មាតា ព្រមទាំងពិនិត្យមើលបញ្ហាជំងឺមិនឆ្លងនានា ដូចជាជំងឺមហារីកមាត់ស្បូន។ រាជរដ្ឋាភិបាលនឹងផ្ដោតជាសំខាន់ចំពោះបញ្ហាសុខភាពកុមារ រួមទាំងសិទ្ធិកុមារនិងអាហារូបត្ថម្ភ។

- (vii) រាជរដ្ឋាភិបាលនឹងបន្តខិតខំប្រឹងប្រែងរៀបចំយុទ្ធសាស្ត្រនិងក្របខណ្ឌវិនិយោគឆ្ពោះទៅរកការបិទបញ្ចប់ការឆ្លងរាលដាលទាំងស្រុងនៃមេរោគហ៊ីវ ជំងឺអេដស៍ យ៉ាងយូរនៅឆ្នាំ២០៣០ និងដោះស្រាយបញ្ហាដែលទាក់ទងទៅនឹងការគ្រប់គ្រងជំងឺកាមរោគ និងបង្កើតសេវាថែទាំនិងផ្តល់ប្រឹក្សានៅតាមមូលដ្ឋានសុខាភិបាល ដើម្បីផ្លាស់ប្តូរឥរិយាបថ លើកកម្ពស់ការរួមភេទដោយសុវត្ថិភាពក្នុងចំណោមយុវជន។ បង្កើតនិងពង្រីកការផ្តល់សេវាថែទាំសុខភាពមនុស្សចាស់ជរា ជាពិសេស សម្រាប់ជំងឺមិនឆ្លងនៅតាមមូលដ្ឋានសុខាភិបាល។
- (viii) រាជរដ្ឋាភិបាលនឹងព្យាយាមសម្រេចឲ្យបាននូវសមធម៌ ដោយការដោះស្រាយបញ្ហាដែលទាក់ទងទៅនឹងភាពខុសគ្នារវាងខេត្តមួយនិងខេត្តមួយ គម្លាតយេនឌ័រ និងបញ្ហាសិទ្ធិមនុស្សនៃប្រជាជនទូទៅ និងជាពិសេសគឺស្ត្រី។
- (ix) រាជរដ្ឋាភិបាលនឹងបន្តលើកកម្ពស់ការសម្របសម្រួលអន្តរវិស័យ ដោយឲ្យស្ថាប័នដែលធ្វើការងារពាក់ព័ន្ធនឹងការអភិវឌ្ឍនិងសុខុមាលភាពទាំងអស់របស់រាជរដ្ឋាភិបាលចូលរួមអនុវត្តជាលក្ខណៈប្រព័ន្ធ និងជំរុញការផ្តល់សេវារួមនៅថ្នាក់មូលដ្ឋាន។ រាជរដ្ឋាភិបាលនឹងបន្តបង្កើតភាពជាដៃគូជាមួយនឹងភ្នាក់ងារអភិវឌ្ឍន៍អន្តរជាតិ អង្គការមិនមែនរដ្ឋាភិបាល វិស័យឯកជន និងអ្នកតំណាងនៅថ្នាក់មូលដ្ឋាន ដើម្បីរៀបចំផែនការនិងអនុវត្តកម្មវិធីតាមបែបវិមជ្ឈការ។
- (x) រាជរដ្ឋាភិបាលនឹងបន្តអភិវឌ្ឍរចនាសម្ព័ន្ធនិងប្រព័ន្ធទាំងនៅថ្នាក់ជាតិ ទាំងនៅថ្នាក់ខេត្ត ដើម្បីប្រមូលទិន្នន័យអំពីការអនុវត្ត សម្រាប់ធ្វើឲ្យប្រសើរឡើងនូវកម្មវិធីតាមដានត្រួតពិនិត្យ ហើយនិងជំរុញលើកទឹកចិត្តដល់ការប្រកាន់ខ្ជាប់នូវក្រមសីលធម៌គណនេយ្យភាព និងការចែករំលែកព័ត៌មាន នៅគ្រប់ប្រតិបត្តិការទាំងអស់ និងលើកកម្ពស់ដល់ការអនុវត្តប្រកបដោយក្រមសីលធម៌។
- (xi) រាជរដ្ឋាភិបាលនឹងបន្តបង្កើតធនធាន ដើម្បីកែលម្អហេដ្ឋារចនាសម្ព័ន្ធ និងសម្ភារៈរូបវន្តផ្សេងទៀត ហើយជាមួយគ្នានេះដែរ ក៏មានការយកចិត្តទុកដាក់ខ្ពស់ទៅលើការប្រើប្រាស់ធនធានដែលមាន ឲ្យបានត្រឹមត្រូវ។





**៥. ការតម្រង់ទិសគោលនយោបាយនិងកម្មវិធី**

**៦១.** យោងលើការយល់ដឹងអំពីផលវិបាកនៃបម្រែបម្រួលឌីណាមិកប្រជាសាស្ត្រ ទៅលើការអភិវឌ្ឍ ដែលពាក់ព័ន្ធនឹងវិស័យនានា និងដែលតម្រូវឲ្យមានការចូលរួមជាពហុវិស័យ ក្នុងការធ្វើផែនការ ការអនុវត្ត និងការតាមដានត្រួតពិនិត្យកម្មវិធីនានា គឺជាការសំខាន់ណាស់ ដែលត្រូវបញ្ចូលប៉ារ៉ាម៉ែត្រ ប្រជាសាស្ត្រ ចាប់តាំងពីដំណាក់កាលរៀបចំយុទ្ធសាស្ត្រអភិវឌ្ឍន៍ រហូតដល់ដំណាក់កាលអនុវត្ត ទោះបីជាត្រូវឆ្លងកាត់វដ្តនៃការធ្វើផែនការកម្មវិធីជាច្រើនដំណាក់កាលក៏ដោយ។ ការតម្រង់ទិសគោល នយោបាយនិងកម្មវិធីសំខាន់ៗ ដែលនឹងធ្វើឲ្យកាន់តែប្រសើរឡើងនូវគុណភាពនៃជីវិតរបស់ប្រជាជន និងការគិតគូរពីតម្រូវការក្នុងការធ្វើផែនការ ត្រូវបានស្នើឡើង ដើម្បីទាញយកអត្ថប្រយោជន៍ពីភាគ លាភប្រជាសាស្ត្រ។ ការតម្រង់ទិសគោលនយោបាយ និងកម្មវិធីទាំងនេះ មានដូចខាងក្រោម៖

- (i) ការពង្រីកនិងការអភិវឌ្ឍហេដ្ឋារចនាសម្ព័ន្ធ
- (ii) ការគ្រប់គ្រងការធ្វើទេសន្តរប្រវេសន៍និងនគរបនីយកម្ម
- (iii) ការពង្រីកវិស័យកសិកម្មនិងសកម្មភាពពាក់ព័ន្ធ
- (iv) ការវិនិយោគលើវិស័យសង្គមកិច្ចនិងការអភិវឌ្ឍមូលធនមនុស្ស

**៥.១. ការពង្រីកនិងការអភិវឌ្ឍហេដ្ឋារចនាសម្ព័ន្ធ**

**៦២.** ទោះបីជាប្រទេសកម្ពុជាទទួលបានកំណើនសេដ្ឋកិច្ចនិងការអភិវឌ្ឍខ្ពស់ក្នុងប៉ុន្មានឆ្នាំចុង ក្រោយនេះក៏ដោយ ក៏ការពង្រីកហេដ្ឋារចនាសម្ព័ន្ធ នៅតែជានិរន្តរ៍ដ៏ធ្ងន់ធ្ងររបស់រាជរដ្ឋាភិបាល ដោយ សារតែការធ្វើបម្លាស់ទីដ៏ច្រើនរបស់ប្រជាជន។ រាជរដ្ឋាភិបាលត្រូវគិតគូរពីការធានាឲ្យមានទឹកគ្រប់ គ្រាន់សម្រាប់បរិភោគនិងសម្រាប់ដាំដុះ(ប្រព័ន្ធធារាសាស្ត្រនិងទឹកស្អាត)។ ប្រទេសកម្ពុជា ត្រូវរៀបចំ ផែនទីបង្ហាញផ្លូវសេដ្ឋកិច្ចសម្រាប់ការពង្រីកវិស័យនានា ដែលផែនទីបង្ហាញផ្លូវនោះត្រូវក្លាយជាឯកសារ គោលសម្រាប់ការរៀបចំផែនការអភិវឌ្ឍតាមវិស័យ។ យើងគួរតែលើកឡើងនៅទីនេះថាគោល នយោបាយអភិវឌ្ឍន៍ឧស្សាហកម្មកម្ពុជាទើបត្រូវបានអនុម័តហើយ ដូច្នេះ នេះជាតម្រូវការមួយ ដែល វិស័យពាក់ព័ន្ធផ្សេងៗត្រូវពិនិត្យដោយផ្អែកលើទស្សនវិស័យរបស់ខ្លួន ហើយរៀបចំឡើងនូវផែនការ សម្របសម្រួល ដែលអាចឈានដល់ការធ្វើឲ្យប្រសើរឡើងនូវហេដ្ឋារចនាសម្ព័ន្ធរួម និងអាមេនីធី សាធារណៈ។ ទំនប់ទឹកសម្រាប់ធារាសាស្ត្រនិងការផ្គត់ផ្គង់ថាមពល ការស្តុកទឹកភ្លៀង និងការបំពេញ ទឹកក្រោមដី គឺជាជម្រើស។ តាមវិធីនេះ លំហូរទេសន្តរប្រវេសន៍របស់ប្រជាជនពីជនបទមកទីប្រជុំជន អាចនឹងត្រូវបានកាត់បន្ថយ។ កិច្ចខំប្រឹងប្រែងកាត់បន្ថយការធ្វើទេសន្តរប្រវេសន៍ ដោយការបង្កើត ឱកាសសម្រាប់យុវជនតាមរយៈការអភិវឌ្ឍវិស័យទីពីរ នៅតាមទីប្រជុំជនតូចៗ និងដោយផ្តល់នូវ ហេដ្ឋារចនាសម្ព័ន្ធចាំបាច់និងត្រូវតែរៀបចំជាជំហានៗ ដើម្បីកាត់បន្ថយបន្ទុកនានាដែលកំពុងមាននៅ ទីក្រុងភ្នំពេញ។



**ក. ការតម្រង់ទិសគោលនយោបាយ**

**៦៣.** ពិនិត្យឡើងវិញនូវយុទ្ធសាស្ត្រអភិវឌ្ឍន៍ហេដ្ឋារចនាសម្ព័ន្ធនានាដែលមានស្រាប់ ដោយឈរលើទស្សនៈនៃបម្រែបម្រួលឌីណាមិកប្រជាសាស្ត្រ ហើយរៀបចំផែនទីបង្ហាញផ្លូវមួយ ដើម្បីបង្កើតទីក្រុងពាក់កណ្តាលទីប្រជុំជន ដោយមានអាមេនីតីមូលដ្ឋាន គួបផ្សំជាមួយផែនការសេដ្ឋកិច្ច ជាពិសេសផែនការអភិវឌ្ឍឧស្សាហកម្ម និងការស្វែងរកយន្តការភាពជាដៃគូរវាងវិស័យសាធារណៈនិងឯកជន។

**ខ. ការតម្រង់ទិសកម្មវិធី**

**៦៤.** ការតម្រង់ទិសកម្មវិធី មានដូចខាងក្រោម៖

- (i) អភិវឌ្ឍទីក្រុងពាក់កណ្តាលទីប្រជុំជនទៅជាទីក្រុងស្នូលនិងទីក្រុងរណប ដើម្បីទ្រទ្រង់ សេដ្ឋកិច្ចជនបទ(កសិ-ឧស្សាហកម្ម បរិក្ខារនិងទព្វសម្ភារៈកសិកម្ម) និងដើម្បីបន្ថយការកកស្ទះនៅភ្នំពេញ និងបង្កើតនិយតកម្មទីផ្សារ ដើម្បីធានាថ្លៃទីផ្សារនៃមុខទំនិញនានា។
- (ii) កែលម្អពង្រីកលទ្ធភាព និងបង្កើនប្រសិទ្ធភាពហេដ្ឋារចនាសម្ព័ន្ធស្រាវជ្រាវ បច្ចេកទេសវិទ្យាសាស្ត្រ និងសេដ្ឋកិច្ចកសិកម្ម ។
- (iii) កែលម្អនិងពង្រីកវិសាលភាពនៃប្រព័ន្ធហេដ្ឋារចនាសម្ព័ន្ធគ្រប់គ្រងទឹកជំនន់និងគ្រោះរាំងស្ងួត ដើម្បីកាត់បន្ថយហានិភ័យដែលកើតឡើងដោយសារគ្រោះមហន្តរាយទាំងនេះ។
- (iv) កែលម្អនិងពង្រឹងហេដ្ឋារចនាសម្ព័ន្ធ និងអាមេនីតីតំបន់ទីប្រជុំជន ការតភ្ជាប់ផ្លូវថ្នល់និងផ្លូវដែករវាងតំបន់ផ្សេងៗ។
- (v) រៀបចំផែនការហេដ្ឋារចនាសម្ព័ន្ធតំបន់( ឧទាហរណ៍ តំបន់ឆ្នេរ តំបន់ខ្ពង់រាប ) ដោយឈរលើមូលដ្ឋាននៃការអភិវឌ្ឍសង្គមនិងសេដ្ឋកិច្ច ព្រមទាំងជំរុញការបង្កើតឧស្សាហកម្មក្នុងតំបន់សេដ្ឋកិច្ចពិសេស។
- (vi) រៀបចំផែនការសកម្មភាពទូលំទូលាយដើម្បីបង្កើតសហគ្រាសធុនតូចនិងមធ្យមនិងស្វែងរកភាពជាដៃគូ រវាងរាជរដ្ឋាភិបាលនិងវិស័យឯកជន។
- (vii) ជំរុញការអភិវឌ្ឍវិស័យសេវាកម្ម ដូចជា ធនាគារនិងហិរញ្ញវត្ថុ ទេសចរណ៍និងបដិសណ្ឋារកិច្ចដោយការអភិវឌ្ឍហេដ្ឋារចនាសម្ព័ន្ធ។
- (viii) ស្វែងរកជម្រើសនៃការអភិវឌ្ឍតំបន់ដែលបានដោះមិនរួច។
- (ix) បង្កើនលទ្ធភាពទទួលបានទឹកស្អាតរបស់ប្រជាជននៅតំបន់ទីប្រជុំជននិងជនបទ។
- (x) ជំរុញការធ្វើពិពិធកម្មសេដ្ឋកិច្ច ធ្វើឲ្យកាន់តែប្រសើរនូវបរិយាកាសវិនិយោគនិងពាណិជ្ជកម្ម ដើម្បីបង្កើតការងារនិងជំរុញកំណើនសេដ្ឋកិច្ច។





**៥.២- ការគ្រប់គ្រងការធ្វើទេសន្តរប្រវេសន៍និងនគរបនីយកម្ម**

**៦៥-** នគរបនីយកម្ម គឺជាលទ្ធផលនៃការអភិវឌ្ឍសេដ្ឋកិច្ចរបស់ប្រទេស។ ល្បឿននៃនគរបនីយកម្ម នៅកម្ពុជាកន្លងមកមានទំហំធំធេង ដោយភាគច្រើននៃប្រជាជនតំបន់ទីប្រជុំជន និងជនទេសន្តរប្រវេសន៍ ក្នុងស្រុក បានមករស់នៅក្នុងរាជធានីភ្នំពេញ។ ដូច្នេះ វាជាកិច្ចការសំខាន់ណាស់ដែលទីក្រុងនេះ ត្រូវ គ្រប់គ្រងឲ្យបានល្អ ហើយនៅពេលជាមួយគ្នានេះ ទីប្រជុំជននិងទីក្រុងដទៃទៀត ត្រូវអភិវឌ្ឍទៅតាម ស្តង់ដារអន្តរជាតិ។ លទ្ធផលជំរឿនទូទៅនៃប្រជាស្រុកឆ្នាំ២០០៨ បង្ហាញថា១ភាគ៥នៃចំនួនប្រជាជន កម្ពុជា រស់នៅក្នុងតំបន់ទីប្រជុំជន ប៉ុន្តែការធ្វើចំណាត់ថ្នាក់តំបន់ទីប្រជុំជនឡើងវិញ បង្ហាញថាប្រជាជន រស់នៅតំបន់ទីប្រជុំជនមានដល់២៧%។ ដោយមានការកើនឡើងយ៉ាងឆាប់រហ័សនូវចំនួនយុវជន និន្នាការកំណើននគរបនីយកម្មនេះនឹងបន្តទៅពេលអនាគត ដោយសារតែសកម្មភាពសេដ្ឋកិច្ចត្រូវ បានប្រមូលផ្តុំនៅតំបន់ទីប្រជុំជន ជាពិសេស រាជធានីភ្នំពេញ។ ជាការចាំបាច់ត្រូវធ្វើឲ្យមាន តុល្យភាពរវាងការអភិវឌ្ឍតំបន់ជនបទនិងតំបន់ទីប្រជុំជន ដើម្បីកាត់បន្ថយសម្ពាធនៅតំបន់ ទីប្រជុំជន។ ការតម្រង់ទិសគោលនយោបាយនិងកម្មវិធីសំខាន់ៗ មានដូចខាងក្រោម៖

**ក. ការតម្រង់ទិសគោលនយោបាយ**

**៦៦-** កម្ពុជាត្រូវរៀបចំនិងបញ្ចូលការព្យាករកំណើនតំបន់ទីប្រជុំជនរយៈពេល៣០-៤០ឆ្នាំ ខាងមុខ ទៅក្នុងការធ្វើផែនការអភិវឌ្ឍ ដោយគិតគូរអំពីកំណើនប្រជាជននិងយុវជនដ៏ច្រើននាពេលអនាគត ហើយសំខាន់ជាងនេះទៀត ត្រូវធ្វើឲ្យស៊ីគ្នាទៅនឹងផែនទីបង្ហាញផ្លូវសេដ្ឋកិច្ចសង្គមនិងបរិស្ថាន។

**ខ. ការតម្រង់ទិសកម្មវិធី**

**៦៧-** ការតម្រង់ទិសកម្មវិធី មានដូចខាងក្រោម៖

- (i) រៀបចំផែនការប្រតិបត្តិសម្រាប់ការគ្រប់គ្រងទេសន្តរប្រវេសន៍និងនគរបនីយកម្មដោយ គិតគូរអំពីចក្ខុវិស័យដែលមានចែងនៅក្នុងផែនការយុទ្ធសាស្ត្រអភិវឌ្ឍន៍ជាតិ។
- (ii) អភិវឌ្ឍទីក្រុងនិងតំបន់ទីប្រជុំជនថ្មីដែលមានលក្ខណៈអំណោយផលសម្រាប់មនុស្សគ្រប់ វ័យ និងបរិស្ថាន ដែលផ្សារភ្ជាប់ទៅនឹងសេដ្ឋកិច្ច ដោយផ្ដោតជាពិសេសលើពិពិធកម្ម កសិកម្ម និងការគ្រប់គ្រងធនធានធម្មជាតិ ព្រៃឈើ និងផលផលប្រកបដោយចីរភាព (ត្រូវតំណាងតំបន់ខ្សែក្រវ៉ាត់បែតង)។
- (iii) រៀបចំការគ្រប់គ្រងទីក្រុងនិងផែនការអភិវឌ្ឍទីក្រុង ដោយដើរទន្ទឹមនឹងផែនការ បរិស្ថាន។
- (iv) គិតគូរការបង្កើតសាជីវកម្មតាមទីក្រុងនិងតំបន់ក្នុងក្រុង ដោយរួមបញ្ចូលសាជីវកម្ម អភិវឌ្ឍន៍ តំបន់មិនរៀបរយ និងការគ្រប់គ្រងតាមបែបវិមជ្ឈការ។



- (v) ពង្រឹងការអនុវត្តបទដ្ឋានតឹងរឹង អំពីការសាងសង់ ការអភិរក្សបរិស្ថាន ការបំពានលើធនធានធម្មជាតិ និងការចោលកាកសំណល់រឹងនិងកាកសំណល់ដទៃទៀត។
- (vi) អភិវឌ្ឍភាពជាទីក្រុងរណប ដោយកែលម្អការតភ្ជាប់រវាងភូមិ តំបន់ទីប្រជុំជន និងទីក្រុង ដើម្បីឲ្យប្រជាជនធ្វើដំណើរទៅមក ប្រកបការងារនិងអាជីវកម្ម ជាជាងតាំងទីលំនៅតែក្នុងទីក្រុង ដែលធ្វើដូច្នោះអាចកាត់បន្ថយសម្ពាធនៅតំបន់ទីប្រជុំជន។
- (vii) បង្កើតទីក្រុងស្នូល ដោយមានអាមេនីធីមូលដ្ឋានទាំងអស់និងតំបន់ពាណិជ្ជកម្ម ជាតំបន់សេដ្ឋកិច្ចពិសេស និងកំណត់តំបន់ផ្សេងទៀត ដោយផ្អែកតាមអនុសាសន៍នៃការអភិវឌ្ឍហេដ្ឋារចនាសម្ព័ន្ធ។

**៥.៣- ការពង្រឹងវិស័យកសិកម្មនិងសកម្មភាពពាក់ព័ន្ធ**

**៦៨-** ការកាត់បន្ថយភាពក្រីក្រ គឺជាកិច្ចការសំខាន់សម្រាប់ការអភិវឌ្ឍប្រទេស ដែលចាំបាច់តម្រូវឲ្យមានការចូលរួមសហការណ៍ជាក់លាក់ជាឆ្លងមួយពីក្រសួងនានា ក្នុងការអនុវត្តគម្រោងនិងកម្មវិធីផ្សេងៗ។ អង្កេតចន្លោះជំរឿនទូទៅនូវប្រជារាស្ត្រឆ្នាំ២០១៣ បង្ហាញថា ជាង៧ភាគ១០នៃប្រជាជនរស់នៅតំបន់ជនបទ និងជាង៦ភាគ១០នៃកម្លាំងពលកម្មធ្វើការក្នុងវិស័យកសិកម្ម។ ក្នុងស្ថានភាពនេះ យុទ្ធសាស្ត្រទាំងឡាយសម្រាប់ពិពិធកម្មសេដ្ឋកិច្ចត្រូវតែរៀបចំឲ្យចេញជាកម្មវិធីជាក់លាក់ដើម្បីបង្កើនតម្លៃបន្ថែមសម្រាប់ផលិតផលកសិកម្ម ដូចជា កម្មវិធីសម្រាប់មនុស្សវ័យជំទង់ យុវជនដែលនឹងត្រូវធ្វើឡើងនៅក្នុងវិស័យដែលមានសក្តានុពលបង្កើតការងារ។ លើសពីនេះទៀត ការផ្គុំផ្គងកញ្ចប់ជំនាញដែលមាន ទៅនឹងតម្រូវការបច្ចុប្បន្ននិងសម្រាប់អនាគត នឹងត្រូវបញ្ចូល។ ហេតុដូច្នេះនេះ កម្មវិធីបណ្តុះបណ្តាលវិជ្ជាជីវៈថ្មីនឹងត្រូវគិតគូរ ពីព្រោះប្រទេសកម្ពុជា មិនអាចឲ្យបាត់បង់ការទទួលបាននូវឱកាសប្រជាសាស្ត្រនេះទេ។ ការតម្រង់ទិសគោលនយោបាយនិងកម្មវិធី មានដូចខាងក្រោម៖

**ក. ការតម្រង់ទិសគោលនយោបាយ**

- ៦៩-** ការតម្រង់ទិសគោលនយោបាយ មានដូចខាងក្រោម៖
- (i) រៀបចំកំណត់ចក្ខុវិស័យនិងយុទ្ធសាស្ត្រអភិវឌ្ឍន៍វិស័យកសិកម្មរហូតដល់ឆ្នាំ២០៣០ និងស្វែងរកជម្រើសក្នុងការពង្រីកសេដ្ឋកិច្ចជនបទ ដោយផ្អែកលើគោលនយោបាយអភិវឌ្ឍន៍ឧស្សាហកម្មកម្ពុជាឆ្នាំ២០១៥-២០២៥ និងដោយឈរលើទស្សនៈនៃការកើនឡើងយ៉ាងច្រើននៃចំនួនយុវជន ដែលទាមទារឲ្យមានការបង្កើតឡើងនូវបរិយាកាសអំណោយផលមួយសម្រាប់បង្កើតកសិ-ឧស្សាហកម្មស្តង់ដារអន្តរជាតិ ដើម្បីជំរុញការនាំចេញទំនិញកែច្នៃកសិកម្ម ដូចជា ស្រូវ ពោត សណ្តែក ដំឡូងមី ស្វាយ ចេក កៅស៊ូ និងដំណាំផ្សេងៗទៀត រួមទាំងសត្វ ផលិតផលសត្វ និងផលិតផលផល។





- (ii) លើកកម្ពស់សមត្ថភាពស្ថាប័នស្រាវជ្រាវនិងអភិវឌ្ឍន៍ សំដៅរួមចំណែកដល់ការអភិវឌ្ឍប្រកបដោយចីរភាពនិងការបង្កើនផលិតភាពនៅក្នុងវិស័យកសិកម្ម ដោយផ្ដោតយកចិត្តទុកដាក់លើការងារស្រាវជ្រាវ ការច្នៃប្រឌិត និងនវានុវត្តន៍ វិទ្យាសាស្ត្រនិងបច្ចេកវិទ្យា តាមរយៈការដាក់ចេញនូវគោលនយោបាយស្រាវជ្រាវ នវានុវត្តន៍ និងអភិវឌ្ឍន៍វិស័យកសិកម្ម។ លើកកម្ពស់តួនាទីនិងសមត្ថភាពវិទ្យាស្ថានស្រាវជ្រាវនិងអភិវឌ្ឍន៍កសិកម្មកម្ពុជា(CARDI) បច្ចុប្បន្នមានលទ្ធភាពសិក្សាស្រាវជ្រាវ រៀបចំគោលនយោបាយយុទ្ធសាស្ត្រអភិវឌ្ឍន៍សេដ្ឋកិច្ចកសិកម្ម និងស្បៀងអាហារកម្ពុជា។
- (iii) ជំរុញការអនុវត្តការងារផ្សព្វផ្សាយកសិកម្មឲ្យបានទាន់ពេលវេលានិងមានប្រសិទ្ធភាពខ្ពស់ ដើម្បីបង្កើនផលិតភាព គុណភាពកសិផល ជាពិសេស កសិផលជាចំណីអាហារនិងភាពប្រកួតប្រជែងកសិកម្មកម្ពុជា។
- (iv) បង្កើនសមត្ថភាពបច្ចេកទេសកសិកម្មដល់យុវជនកម្ពុជា ស្របតាមតម្រូវការទីផ្សារការងារ និងការអភិវឌ្ឍសង្គម សេដ្ឋកិច្ច ដោយត្រូវជំរុញការរៀបចំនិងការអនុវត្តសកម្មភាព គោលនយោបាយទាំងឡាយស្តីពីការអភិវឌ្ឍធនធានមនុស្សសម្រាប់វិស័យកសិកម្ម ជាពិសេស យកចិត្តទុកដាក់ខ្ពស់ក្នុងការបង្កើនសមត្ថភាពផ្នែកអប់រំកសិកម្មនៅគ្រប់កម្រិត។
- (v) ជំរុញការអនុវត្តច្បាប់និងបទប្បញ្ញត្តិនានា ដើម្បីធានាការអភិវឌ្ឍវិស័យកសិកម្មប្រកបដោយចីរភាព ការការពារធនធានធម្មជាតិ(ដី ទឹក រុក្ខជាតិ សត្វ ព្រៃឈើ និងជលផល) ការការពារបរិស្ថាន និងការទប់ស្កាត់ការប្រើប្រាស់សារធាតុគីមីនិងជីវៈបច្ចេកវិទ្យាដែលបង្កគ្រោះថ្នាក់នៅក្នុងការងារកសិកម្ម។
- (vi) បង្កើតវិទ្យាស្ថានបណ្តុះបណ្តាលធនធានទឹក ដើម្បីធ្វើការបណ្តុះបណ្តាលមន្ត្រីជំនាញក្នុងគោលបំណងបង្កើនប្រសិទ្ធភាពនៃការគ្រប់គ្រងនិងប្រើប្រាស់ទឹកសម្រាប់កសិកម្ម ដើម្បីធានាឲ្យបាននូវគុណភាពនិងបរិមាណខ្ពស់ក្នុងការប្រមូលផល។

**ខ. ការតម្រង់ទិសកម្មវិធី**

៧០- ការតម្រង់ទិសកម្មវិធី មានដូចខាងក្រោម៖

- (i) ធ្វើការផ្គូផ្គងកញ្ចប់ជំនាញនិងជំនាញដែលត្រូវការ ដោយផ្អែកលើផែនការសេដ្ឋកិច្ចនាពេលបច្ចុប្បន្ននិងទស្សនវិស័យផែនការសេដ្ឋកិច្ចកម្ពុជា និងរៀបចំផែនការកម្មវិធីបណ្តុះបណ្តាលវិជ្ជាជីវៈសម្រាប់បុរសនិងស្ត្រី។
- (ii) បន្តផ្តល់នូវកម្មវិធីបណ្តុះបណ្តាលវិជ្ជាជីវៈជាក់លាក់លើវិស័យកសិកម្ម និងសកម្មភាពពាក់ព័ន្ធផ្សេងទៀតដល់យុវជន ជាពិសេស ផ្ដោតលើស្ត្រីនិងក្មេងស្ត្រីក្នុងសហគមន៍និងសាលារៀន ហើយផ្តល់នូវយន្តការគាំទ្រសម្រាប់ការចាប់ផ្តើមអាជីវកម្ម។



- (iii) បន្តជំរុញផលិតកម្មបសុសត្វ ដែលជាមុខរបរបន្ថែម ហើយធ្វើពិពិធកម្ម ឧស្សាហកម្ម កែច្នៃកសិផល ដែលពាក់ព័ន្ធនឹងសកម្មភាពកសិកម្ម ដើម្បីបង្កើតតម្លៃបន្ថែមដល់ ផលិតផលកសិកម្ម ជាពិសេស គម្រោងភូមិមួយផលិតផលមួយ (ដូចជា ការកែច្នៃម្ហូប អាហារ សាកវប្បកម្ម មធ្យវប្បកម្ម បសុបក្សីវប្បកម្ម ការចិញ្ចឹមជ្រូក ការចិញ្ចឹមគោយក ទឹកដោះ ការចិញ្ចឹមដង្កូវនាងយកសត្រ ជាដើម)។
- (iv) បន្តជំរុញការប្រើប្រាស់ ថាមពលកើតឡើងវិញ ដូចជា ជីវៈឧស្ម័ន ជីវៈម៉ាស់ ថាមពលព្រះអាទិត្យ និងបន្តអភិវឌ្ឍចង្រ្កានសន្សំសំចៃថាមពលអុសធុង ពីព្រោះ កំណើនប្រជាជននឹងអាចបង្កើនការប្រើប្រាស់អុសសម្រាប់ចម្អិនអាហារ។
- (v) បន្តជំរុញការយល់ដឹងសង្គមស្តីពីសារៈសំខាន់នៃការអភិរក្សធនធានធម្មជាតិ និង ផ្សព្វផ្សាយ ឲ្យប្រើប្រាស់សម្ភារៈដែលមិនប៉ះពាល់ដល់បរិស្ថាន និងងាយរលាយចូល ក្នុងធម្មជាតិ។
- (vi) ធានាឲ្យមានចំនួនថ្ងៃធ្វើការអប្បបរមានិងប្រាក់កម្រៃស្មើគ្នាចំពោះបុរសនិងស្ត្រី ដែល រស់នៅក្រោមបន្ទាត់នៃភាពក្រីក្រ នៅតំបន់ជនបទនិងតំបន់ទីប្រជុំជន ដោយផ្ដោត ជាពិសេស ទៅលើយុវជន មនុស្សចាស់ និងជនពិការ។

**៥.៤- ការវិនិយោគក្នុងវិស័យសង្គមកិច្ចនិងការអភិវឌ្ឍមូលធនមនុស្ស**

៧១- ផលវិបាកនៃកំណើនហ៊ុយនៃយុវជន ត្រូវដាក់បញ្ចូលទៅក្នុងការធ្វើផែនការសង្គមកិច្ច ហើយ ការអភិវឌ្ឍមូលធនមនុស្ស គឺជាធាតុផ្សំសំខាន់សម្រាប់ការរីកចម្រើនរបស់ប្រទេសជាតិ។ នៅក្នុង ដំណើរការនេះ រាជរដ្ឋាភិបាលកម្ពុជានឹងត្រូវផ្គត់ផ្គង់ឲ្យបានគ្រប់គ្រាន់ ដោយពង្រីកនិងពង្រឹងហេដ្ឋា- រចនាសម្ព័ន្ធសង្គមនៅក្នុងប្រទេស ទើបអាចអភិវឌ្ឍមូលធនមនុស្សបាន។ ដូចដែលបានពិភាក្សានៅ ក្នុងផ្នែកខាងដើម កម្ពុជាមានកង្វះមូលធនមនុស្ស ហើយកញ្ចប់ជំនាញដែលមាន អាចទ្រទ្រង់ត្រឹម ទិផ្សារការងារដែលផ្តល់នូវប្រាក់កម្រៃទាបប៉ុណ្ណោះ។ ហេតុនេះ ការអភិវឌ្ឍមូលធនមនុស្ស គឺជាកត្តា សំខាន់បំផុតដែលត្រូវធ្វើ ពីព្រោះអាចពង្រីកសេដ្ឋកិច្ចបាន ហើយក្នុងពេលជាមួយគ្នានេះដែរ អាចជួយ ឲ្យប្រទេសកម្ពុជាបង្កើនភាពប្រកួតប្រជែងលើពិភពលោកបាន។ ដូច្នេះ ចាំបាច់ត្រូវវិនិយោគលើកម្មវិធី អប់រំ សុខាភិបាល និងសុខុមាលភាព ដោយផ្ដោតការយកចិត្តទុកដាក់ជាពិសេសទៅលើយុវជន និង ស្ត្រី។ ត្រូវសង្កេតឲ្យឃើញពីភាពខុសគ្នាចម្បងៗរវាងតំបន់នានា ក្នុងវិស័យសង្គមកិច្ចនិងក្នុងវិស័យ សេដ្ឋកិច្ច។ សកម្មភាពចម្បងៗនៃគោលនយោបាយនិងកម្មវិធី ដែលឆ្លើយតបជាក់លាក់ចំពោះឌីណាមិក ប្រជាសាស្ត្រ ត្រូវបានលើកឡើងដូចខាងក្រោម៖

**៥.៤.១- ការអប់រំ**

**ក. ការតម្រង់ទិសគោលនយោបាយ**

៧២- ការតម្រង់ទិសគោលនយោបាយ មានដូចខាងក្រោម៖ *ក*





- (i) ចាំបាច់ត្រូវលើកយកមកពិចារណានូវបទដ្ឋាន ដែលផ្អែកលើគោលការណ៍ប្រជាជន និងបម្រែបម្រួលរចនាសម្ព័ន្ធអាយុនៅពេលខាងមុខ ក្នុងការធ្វើផែនការសម្រាប់ពេលអនាគត ហើយត្រូវប៉ាន់ប្រមាណពីតម្រូវការហេដ្ឋារចនាសម្ព័ន្ធនិងពីតម្រូវការធនធានមនុស្ស ដែលមានការបណ្តុះបណ្តាល។
- (ii) ត្រូវគិតគូរពីភាពខុសគ្នារវាងតំបន់ ហើយអាចស្នើឡើងនូវបទដ្ឋានដាច់ដោយឡែកសម្រាប់តំបន់ដែលលំបាកទៅដល់។
- (iii) ពង្រីកមូលដ្ឋានគ្រឹះនៃការអប់រំវិជ្ជាជីវៈនិងបច្ចេកទេសក្រោយមធ្យមសិក្សាទុតិយភូមិដោយលើកកម្ពស់ផ្នែកវិទ្យាសាស្ត្រនិងបច្ចេកវិទ្យា និងរៀបចំវគ្គសិក្សាទៅតាមតម្រូវការនាពេលអនាគត។

**ខ. ការតម្រង់ទិសកម្មវិធី**

៧៣. ការតម្រង់ទិសកម្មវិធី មានដូចខាងក្រោម៖

- (i) ត្រូវបង្កើតនិងដាក់បញ្ចូលទៅក្នុងកម្មវិធីអប់រំនៅកម្រិតមធ្យមសិក្សាទុតិយភូមិនិងក្រោយមធ្យមសិក្សាទុតិយភូមិ អំពីទំនាក់ទំនងកម្មវិធីអប់រំ ជាមួយនឹងកម្មវិធីបណ្តុះបណ្តាលវិជ្ជាជីវៈ និងបច្ចេកទេស។
- (ii) កែទម្រង់កម្មវិធីសិក្សាជាតិ តាមរយៈកំណែទម្រង់សៀវភៅសិក្សា ការអភិវឌ្ឍចំណេះដឹងនិងជំនាញរបស់គ្រូបង្រៀន ការកែលម្អសម្ភារៈសិក្សាសម្រាប់ការរៀននិងការបង្រៀន និងការគាំទ្រផ្នែកបច្ចេកទេសនិងគុកោសល្យដល់គ្រូបង្រៀនដែលជួបការលំបាក ដើម្បីធានាឲ្យសិស្សនិងនិស្សិតទទួលបាននូវចំណេះដឹងនិងជំនាញថ្មីៗផ្នែកវិទ្យាសាស្ត្រ បច្ចេកវិទ្យា គណិតវិទ្យា និងវិស្វកម្ម និងដែលអាចប្រៀបធៀបទៅនឹងនិន្នាការក្នុងតំបន់និងក្នុងសកលលោក។ លើសពីនេះទៅទៀត ក្រសួងអប់រំ យុវជន និងកីឡា គួរជំរុញលើកទឹកចិត្តឲ្យស្ថាប័នឧត្តមសិក្សាពង្រីកមុខវិជ្ជាផ្នែកវិទ្យាសាស្ត្រ បច្ចេកវិទ្យា គណិតវិទ្យា និងវិស្វកម្ម។
- (iii) បន្តផ្តល់ការលើកទឹកចិត្តដល់កុមារដែលជួបការលំបាក ដើម្បីឲ្យបានរៀនចប់ការអប់រំកម្រិតមូលដ្ឋាន និងផ្តល់ការលើកទឹកចិត្តដល់យុវជន ដើម្បីឲ្យបានបញ្ចប់ការសិក្សានៅកម្រិតមធ្យមសិក្សាទុតិយភូមិ។ ជំរុញដល់ការអប់រំរបស់ក្មេងស្រី តាមរយៈការផ្គត់ផ្គង់មូលដ្ឋានសម្ភារៈបន្ថែមដូចជា កន្លែងស្នាក់នៅ សៀវភៅសិក្សា សម្ភារៈបណ្ណាល័យ អាហារូបករណ៍ជាដើម ហើយត្រូវផ្តល់អាទិភាពដល់សិស្សដែលមកពីគ្រួសារក្រីក្រ ដើម្បីធានាបាននូវអត្រាគង់វង្ស និងអត្រាបញ្ចប់ការសិក្សាខ្ពស់។
- (iv) បង្កើនល្បឿននៃការអប់រំ បណ្តុះបណ្តាលបំណិនជីវិត តាមរយៈការអប់រំអំពីផ្លូវភេទទូលំទូលាយ នៅក្នុងសាលារៀនចំណេះទូទៅ ក្រោយមធ្យមសិក្សាទុតិយភូមិ ដោយបញ្ចូលមុខវិជ្ជានេះទៅក្នុងកម្មវិធីសិក្សា ដើម្បីឲ្យសិស្ស និស្សិត បានត្រៀមរៀបចំខ្លួនជាស្រេចសម្រាប់វ័យជំទង់និងយុវវ័យរបស់ពួកគេ។



- (v) ចាំបាច់ត្រូវគិតគូរផ្តល់អាហារូបត្ថម្ភបន្ថែមនៅតាមសាលា ជាពិសេស សម្រាប់កុមារ និងក្មេងស្រីវ័យជំទង់ ពីព្រោះស្ថានភាពអាហារូបត្ថម្ភនៅកម្ពុជាពុំទាន់ប្រសើរនៅឡើយ។

៥.៤.២- សុខាភិបាល

**ក. ការគ្រប់គ្រងទិសគោលនយោបាយ**

៧៤- ការគ្រប់គ្រងទិសគោលនយោបាយ មានដូចខាងក្រោម៖

- (i) ពិនិត្យមើលឡើងវិញនូវលក្ខណវិនិច្ឆ័យដែលផ្អែកលើគោលការណ៍ប្រជាជន ដើម្បីកំណត់នូវលទ្ធភាពទទួលបានសេវាសុខភាពនៅតំបន់ជនបទនិងតំបន់ទីប្រជុំជន ព្រមទាំងគិតគូរពីកំណើនប្រជាជន និងការព្យាករណ៍ទេសន្តរប្រវេសន៍ នាពេលអនាគត។
- (ii) លើកកម្ពស់សេវាថែទាំសុខភាពដែលសមស្របនឹងយុវវ័យនិងមនុស្សវ័យចាស់ នៅក្នុងប្រព័ន្ធសុខាភិបាល ហើយធានាឲ្យបាននូវសេវាសុខភាពបន្តពូជនិងសេវាសុខភាពកុមារ ព្រមទាំងសេវាពន្យារកំណើតនៅតាមមូលដ្ឋានសុខាភិបាល។
- (iii) ពង្រឹងមូលដ្ឋានធនធានមនុស្ស សម្រាប់ការថែទាំសុខភាព ដោយបង្កើតកម្មវិធីកសាងសមត្ថភាពនៅនឹងកន្លែងការងារ ហើយពង្រីកស្ថាប័នវេជ្ជសាស្ត្រនិងការថែទាំនៅក្នុងប្រទេស(មហាវិទ្យាល័យ មន្ទីរពេទ្យសាធារណៈ និងមន្ទីរពេទ្យឯកជន) ដោយឈរលើមូលដ្ឋាននៃការកើនឡើងនូវចំនួនប្រជាជននិងអត្រាកំណើនប្រជាជន នាពេលបច្ចុប្បន្ននិងនាពេលអនាគត។
- (iv) ជំរុញការបញ្ជ្រាបការឆ្លើយតបមេរោគហ៊ីវ ជំងឺអេដស៍ទៅក្នុងកម្មវិធីនិងផែនការអភិវឌ្ឍនៅថ្នាក់ក្រោមជាតិ និងក្នុងវិស័យអភិវឌ្ឍន៍សំខាន់ៗដទៃទៀត។

**ខ. ការគ្រប់គ្រងទិសកម្មវិធី**

៧៥- ការគ្រប់គ្រងទិសកម្មវិធី មានដូចខាងក្រោម៖

- (i) ពិនិត្យពីភាពខុសគ្នារវាងតំបន់នានា ធ្វើបច្ចុប្បន្នកម្មផែនការគ្របដណ្តប់សុខាភិបាល ទៀងទាត់ ពង្រីកនិងសាងសង់បន្ថែមមូលដ្ឋានសុខាភិបាល បង្កើនការផ្គត់ផ្គង់ថាមពលអគ្គិសនី ទឹកស្អាត និងឧបករណ៍ពេទ្យ ជាពិសេស នៅតំបន់ដាច់ស្រយាល។
- (ii) ធ្វើផែនការធនធានមនុស្សសុខាភិបាលនិងពង្រឹងសមត្ថភាពបច្ចេកទេសក្នុងការផ្តល់សេវាសុខភាព។
- (iii) បំពេញតម្រូវការមធ្យោបាយពន្យារកំណើត ដោយផ្ដោតលើការលុបបំបាត់គ្រោះថ្នាក់តំបន់។





- (iv) លើកកម្ពស់ការប្រើប្រាស់មធ្យោបាយពន្យារកំណើតទំនើប ក្នុងចំណោមយុវវ័យនិងស្ត្រី ដើម្បីកាត់បន្ថយតម្រូវការពន្យារកំណើតដែលមិនបានឆ្លើយតប។
- (v) ជំរុញការប្រើប្រាស់ស្រោមអនាម័យដើម្បីបង្ការពីរយ៉ាង (ការមានផ្ទៃពោះនិងការឆ្លងមេរោគ) ក្នុងចំណោមយុវវ័យ អ្នកមានដៃគូរួមភេទច្រើន អ្នករកស៊ីផ្លូវភេទ និងអ្នកបម្រើសេវាកម្មកម្សាន្ត ដើម្បីកាត់បន្ថយហានិភ័យនៃការឆ្លងមេរោគហ៊ីវ ជំងឺអេដស៍។
- (vi) បញ្ចូលការផ្តល់ប្រឹក្សាអំពីជំងឺរលាកប្រព័ន្ធបន្តពូជ ជំងឺកាមរោគ ទៅក្នុងយុទ្ធសាស្ត្រសេវាសុខភាពទូទៅនិងសេវាថែទាំអ្នកផ្ទុកមេរោគហ៊ីវនិងជំរុញលើកទឹកចិត្តយុវវ័យឲ្យប្រើប្រាស់ សេវា តាមរយៈការកៀរគរចលនាសហគមន៍និងការផ្សព្វផ្សាយសាធារណៈ។
- (vii) ពង្រីកការអប់រំបំណិនជីវិតសម្រាប់មនុស្សវ័យជំទង់និងយុវជនក្រៅសាលា តាមរយៈបណ្តាញសង្គម(ភ្លីបជំទង់និងភ្លីបយុវជន) ដោយផ្ដោតលើការប្រើប្រាស់គ្រឿងញៀននិងផលប៉ះពាល់អវិជ្ជមាន។
- (viii) ពង្រឹងកម្មវិធីអាហារូបត្ថម្ភសម្រាប់មនុស្សគ្រប់រូប ពិសេស កុមារ វ័យជំទង់ និងស្ត្រី។
- (ix) កែលម្អស្ថានភាពអាហារូបត្ថម្ភរបស់កុមារក្រៅសាលា ដោយផ្តល់អាហារពេលថ្ងៃនិងរបបបន្ថែមផ្សេងៗផ្ដោតជាពិសេសដល់កុមារីនិងយុវតី តាមរយៈក្រុមប្រឹក្សាឃុំ សង្កាត់។
- (x) ផ្តួចផ្តើមឲ្យមានការប្រាស្រ័យទាក់ទងដែលនាំឲ្យមានការផ្លាស់ប្តូរការប្រព្រឹត្ត ដើម្បីបង្កើនការយល់ដឹងអំពីសុខភាព ទឹកស្អាត និងអនាម័យ និងដើម្បីលើកកម្ពស់ការរស់រានរបស់មាតានិងកុមារ ការកាត់បន្ថយការអនុវត្តបែបបុរាណ ដែលបង្កគ្រោះថ្នាក់ និងបង្ការការឆ្លងរោគនិងមានផ្ទៃពោះ ដោយការរួមភេទដោយសុវត្ថិភាព។
- (xi) បង្កើតបណ្តាញនិងយន្តការសម្របសម្រួលសម្រាប់ជំងឺមិនឆ្លង ការថែទាំសុខភាពជនចាស់ជរា និងគម្រោងគាំពារសុខភាពសង្គម ពិសេស សម្រាប់គ្រួសារដែលមានសមាជិកជាមនុស្សចាស់ជរា។

**៥.៤.៣- ការធានាបាននូវសុខភាពយេនឌ័រនិងការបង្កើនភាពអច់អាចរបស់ស្ត្រី**

**ក. ការតម្រង់ទិសគោលនយោបាយ**

**៧៦- ការតម្រង់ទិសគោលនយោបាយមានដូចខាងក្រោម៖**

- (i) ធានាឲ្យមានថវិកាសម្រាប់កម្មវិធីដែលឆ្លើយតបនឹងយេនឌ័រនៅគ្រប់ក្រសួង ស្ថាប័នពាក់ព័ន្ធ។
- (ii) លើកកម្ពស់ស្ថានភាពស្ត្រីក្នុងវិស័យសេដ្ឋកិច្ច និងការទទួលបានសេវានិងកិច្ចគាំពារសង្គម។
- (iii) បង្កើននូវតំណាងជាស្ត្រីនៅក្នុងប្រព័ន្ធនយោបាយនិងរដ្ឋបាលសាធារណៈ នៅគ្រប់កម្រិតទាំងអស់។



- (iv) បង្កើតនិងអនុវត្តនូវគោលនយោបាយធនធានមនុស្សសមស្របនឹងយេនឌ័រ ទាំងវិស័យផ្លូវការ ទាំងមិនផ្លូវការ។
- (v) បង្កើតឱកាសសម្រាប់ស្ត្រីក្នុងការទទួលបានការបណ្តុះបណ្តាលជំនាញដែលសមស្រប តាមទីផ្សារ និងការទទួលបានការងារកាន់តែច្រើន នៅក្នុងវិស័យផ្លូវការ។
- (vi) បង្កើតគណៈកម្មាធិការអន្តរវិស័យ ដើម្បីទទួលខុសត្រូវចំពោះការធានាឲ្យអនុវត្តបាននូវរាល់បញ្ហាអន្តរវិស័យ ដើម្បីសមធម៌និងសមភាពយេនឌ័រ។
- (vii) លុបបំបាត់រាល់ទម្រង់នៃអំពើហិង្សាលើស្ត្រីនិងក្មេងស្រី។

**ខ. ការតម្រង់ទិសកម្មវិធី**

៧៧- ការតម្រង់ទិសកម្មវិធី មានដូចខាងក្រោម៖

- (i) ពង្រឹងការអនុវត្តច្បាប់និងផ្សព្វផ្សាយការយល់ដឹងដើម្បីបង្ការអំពើហិង្សាក្នុងគ្រួសារ បទល្មើសនានា ការប្រើប្រាស់គ្រឿងញៀន និងអាជីវកម្មផ្លូវភេទទៅលើយុវជន។
- (ii) អនុវត្តការតាមដានត្រួតពិនិត្យជាប្រចាំទៅលើស្ថានភាពនិងស្ថិតិយេនឌ័រ និងបង្កើតសន្ទស្សន៍មួយដែលស៊ីគ្នាទៅនឹងសន្ទស្សន៍ស្ថាប័នសង្គមនិងយេនឌ័រ ដែលបង្កើតឡើងដោយអង្គការសហប្រតិបត្តិការសេដ្ឋកិច្ចនិងអភិវឌ្ឍន៍។
- (iii) ផ្តួចផ្តើមនូវសកម្មភាពកែលម្អនិងកែសម្រួល ដោយផ្អែកលើមូលដ្ឋាននៃការតាមដានត្រួតពិនិត្យស្ថិតិយេនឌ័រ។
- (iv) បង្កើនឱកាសសេដ្ឋកិច្ចតាមរយៈការផ្តល់ការបណ្តុះបណ្តាលជំនាញ។
- (v) ពង្រឹងសមត្ថភាពប្រកបដោយការប្តេជ្ញាចិត្តនៅគ្រប់វិស័យ ក្នុងការបញ្ជ្រាបយេនឌ័រ ក្នុងគោលនយោបាយកម្មវិធីផែនការនិងថវិកា។
- (vi) អនុវត្តផែនការសកម្មភាពជាតិស្តីពីការទប់ស្កាត់អំពើហិង្សាលើស្ត្រី តាមរយៈការពង្រឹងការសម្របសម្រួល ភាពជាអ្នកដឹកនាំ និងភាពជាម្ចាស់របស់ក្រសួង ស្ថាប័នពាក់ព័ន្ធ។
- (vii) បង្កើនឱកាសដល់ស្ត្រីក្នុងការទទួលបាននូវការអប់រំ ការថែទាំសុខភាព កិច្ចគាំពារសង្គម និងកិច្ចការពារផ្លូវច្បាប់។
- (viii) បង្កើនគុណភាពនិងបរិមាណនៃស្ត្រីក្នុងតួនាទីធ្វើសេចក្តីសម្រេចចិត្តនៅគ្រប់កម្រិត និងគ្រប់វិស័យ តាមរយៈការគាំទ្រមតិការអភិវឌ្ឍសមត្ថភាព។
- (ix) ពង្រឹងការទទួលខុសត្រូវនិងសមត្ថភាពរបស់ក្រសួង ស្ថាប័នពាក់ព័ន្ធក្នុងការដោះស្រាយបញ្ហាយេនឌ័រ រួមទាំងការសម្របសម្រួលការតាមដាននិងការវាយតម្លៃ និងគណនេយ្យភាព។





៥.៤.៤- ប្រជាជនវ័យចាស់

៧៤- រាជរដ្ឋាភិបាលកម្ពុជា តាមរយៈក្រសួងសង្គមកិច្ច អតីតយុទ្ធជន និងយុវនីតិសម្បទា និងក្រសួងស្ថាប័នពាក់ព័ន្ធ កំពុងដំណើរការដោះស្រាយបញ្ហាដែលទាក់ទងនឹងសុខភាព ស្ថានភាពសេដ្ឋកិច្ច សកម្មភាពចូលរួមក្នុងសង្គម និងសុខុមាលភាពទូទៅរបស់មនុស្សចាស់។ ក្នុងបរិការណ៍នេះ រាជរដ្ឋាភិបាលបានចងក្រងនូវគោលការណ៍ណែនាំជាច្រើន ដើម្បីដោះស្រាយនូវបញ្ហានិងការព្រួយបារម្ភអំពីស្ថានភាពប្រជាជនវ័យចាស់។ ទោះជាយ៉ាងនេះក៏ដោយ រាជរដ្ឋាភិបាលចាំបាច់ត្រូវរៀបចំរួមគ្នានូវយុទ្ធសាស្ត្រនិងផែនការសកម្មភាពរួមមួយ អំពីបញ្ហាអន្តរវិស័យនេះ ព្រោះបញ្ហានេះនឹងក្លាយជាបញ្ហាប្រឈមដ៏ធំមួយនាពេលអនាគត។

**ក. ការតម្រង់ទិសគោលនយោបាយ**

៧៥- ការតម្រង់ទិសគោលនយោបាយ មានដូចខាងក្រោម៖

- (i) រៀបចំគោលការណ៍ណែនាំគោលនយោបាយថ្នាក់ជាតិស្តីពីប្រជាជនវ័យចាស់ ឲ្យស្របទៅតាមផែនការសកម្មភាពអន្តរជាតិទីក្រុងម៉ាឌ្រីដស្តីពីប្រជាជនវ័យចាស់ឆ្នាំ២០០២។
- (ii) បង្កើតកម្មវិធីជាក់លាក់សម្រាប់ប្រជាជនវ័យចាស់ ឲ្យស្របទៅតាមផែនការសកម្មភាពអន្តរជាតិទីក្រុងម៉ាឌ្រីដស្តីពីប្រជាជនវ័យចាស់ ហើយបញ្ចូលទៅក្នុងកម្មវិធីអភិវឌ្ឍន៍នានាដែលមានស្រាប់របស់ក្រសួង ស្ថាប័នពាក់ព័ន្ធ។
- (iii) ពង្រឹងតួនាទីរបស់គណៈកម្មាធិការជាតិសម្រាប់មនុស្សចាស់ ក្នុងការសម្របសម្រួលកិច្ចប្រតិបត្តិការកម្មវិធីដែលមានលក្ខណៈអន្តរវិស័យ។
- (iv) សិក្សាគោលនយោបាយ ដើម្បីបង្កើតជម្រើសផ្សេងៗដែលទាក់ទងនឹងការអនុវត្តគម្រោងរបបសន្តិសុខសង្គមសម្រាប់មនុស្សវ័យចាស់ ជាពិសេស មនុស្សចាស់នៅតំបន់ជនបទ និងសំខាន់ជាងនេះទៀតគឺស្ត្រី។

**ខ. ការតម្រង់ទិសកម្មវិធី**

៨០- ការតម្រង់ទិសកម្មវិធី មានដូចខាងក្រោម៖

- (i) បង្កើនការយល់ដឹងជាសាធារណៈនិងពង្រឹងការអនុវត្តអំពីសកម្មភាពផ្សេងៗរបស់រាជរដ្ឋាភិបាល។
- (ii) ត្រូវបង្កើតកម្មវិធីដ៏សមស្របនានាសម្រាប់ការថែទាំសុខភាពមនុស្សចាស់ និងបង្កើនសមត្ថភាព អ្នកថែទាំសុខភាព និងអ្នកផ្តល់សេវាសុខភាពនៅតាមសហគមន៍។
- (iii) ពិនិត្យមើលឡើងវិញអំពីតម្រូវការក្នុងការបង្កើតនៃឯស្នាក់នៅសម្រាប់មនុស្សចាស់ដែលពុំសមស្របនឹងបរិយាកាសសង្គម វប្បធម៌របស់កម្ពុជា។
- (iv) ពង្រឹងនិងពង្រីកការថែទាំនៅតាមផ្ទះនិងរបបសន្តិសុខសង្គម សម្រាប់មនុស្សចាស់ជាពិសេស សម្រាប់ជនទុរគត និងអ្នកដែលមកពីគ្រួសារក្រីក្រ។



- (v) អភិវឌ្ឍប្រព័ន្ធមួយប្រកបដោយប្រសិទ្ធភាព ដើម្បីប្រើប្រាស់ឲ្យបានសមស្របនូវជំនាញ និងគតិបណ្ឌិតរបស់អ្នកចូលនិវត្តន៍ ក្នុងការធ្វើផែនការអភិវឌ្ឍ និងបង្កើតកម្មវិធីមុខជំនាញ វិជ្ជាជីវៈ សម្រាប់មនុស្សចាស់ ដើម្បីឲ្យពួកគាត់អាចពឹងពាក់ខ្លួនឯងបាន។
- (vi) ត្រូវធានាឲ្យបានថា មូលដ្ឋានសម្ភារៈសាធារណៈសម្រាប់មនុស្សចាស់ បានអនុលោមតាមផ្លូវច្បាប់ និងផ្តល់ការលើកទឹកចិត្តផ្នែកពន្ធ ការប្រាក់ខ្ពស់ពីគ្រឹះស្ថានធនាគារ និងសម្បទានក្នុងការធ្វើដំណើរ។
- (vii) សិក្សាស្រាវជ្រាវដោយប្រើប្រាស់ទិន្នន័យជំរឿននិងពីប្រភពផ្សេងៗទៀត ដើម្បីស្វែងយល់ពីស្ថានភាពសង្គម សេដ្ឋកិច្ច សុខភាព សុខភាពផ្លូវចិត្ត និងផ្លូវអារម្មណ៍របស់មនុស្សចាស់ ព្រមទាំងសិក្សាពីផលប៉ះពាល់នៃទេសន្តរប្រវេសន៍របស់យុវជនទៅលើមនុស្សចាស់។





**៦. ការរៀបចំស្ថាប័នសម្រាប់អនុវត្តគោលនយោបាយ**

**៨១-** ដើម្បីធ្វើឲ្យគោលនយោបាយជាតិប្រជាជននេះ ទៅជាសកម្មភាពជាក់ស្តែង ត្រូវមានរចនាសម្ព័ន្ធ អនុវត្តសមស្របនៅថ្នាក់រដ្ឋបាលគ្រប់កម្រិត ដែលអាចផ្តល់នូវអភិបាលកិច្ចល្អ តម្លាភាព និង គណនេយ្យភាព ក្នុងការអនុវត្ត និងការតាមដានត្រួតពិនិត្យកម្មវិធីទាំងឡាយ។ ការបញ្ចូលរចនាសម្ព័ន្ធ ដែលមានស្រាប់នឹងត្រូវបានប្រើប្រាស់ ហើយការគាំទ្រចាំបាច់នានា ព្រមទាំងសមត្ថភាព ធនធានមនុស្ស នឹងត្រូវបានធានា ជាជាងបង្កើតរចនាសម្ព័ន្ធថ្មី។ ដំណើរការសម្រាប់រយៈពេលវែង នឹងជួយសម្រួលដល់ការងារវិមជ្ឈការ ហើយនឹងលើកទឹកចិត្តដល់ការធ្វើផែនការផ្អែកលើតម្រូវការនិង ពីក្រោមឡើងលើ។ ដើម្បីធ្វើកិច្ចការនេះ យន្តការដូចខាងក្រោមនឹងត្រូវបានបង្កើតឡើង៖

**៦.១. ភ្នាក់ងារអនុវត្ត**

**៨២-** គោលនយោបាយជាតិប្រជាជនឆ្នាំ២០១៦-២០៣០ នឹងត្រូវបានអនុវត្តជាចម្បងដោយរាជរដ្ឋាភិបាលកម្ពុជា សង្គមស៊ីវិល ភ្នាក់ងារទ្វេភាគី និងពហុភាគី អង្គការអន្តរជាតិ និងវិស័យឯកជន។ ក្រសួងផែនការមានតួនាទីចម្បង ក្នុងការសម្របសម្រួលការអនុវត្តគោលនយោបាយជាតិប្រជាជន តាមរយៈអគ្គលេខាធិការដ្ឋានប្រជាជននិងការអភិវឌ្ឍ។ ដូច្នេះតួនាទីនិងភារកិច្ចជាក់លាក់របស់ក្រសួង ផែនការ និងអគ្គលេខាធិការដ្ឋានប្រជាជននិងការអភិវឌ្ឍ និងតួនាទីរបស់ក្រសួង ស្ថាប័នពាក់ព័ន្ធ ត្រូវ បានលើកយកមកពិភាក្សាដូចខាងក្រោម៖

**៨៣-** ការទទួលខុសត្រូវចម្បងរបស់ក្រសួងផែនការ គឺត្រូវសហការ និងសម្របសម្រួលជាមួយបណ្តា ក្រសួង ស្ថាប័ន និងអ្នកដែលមានចំណែកពាក់ព័ន្ធផ្សេងទៀត ដែលទាក់ទងនឹងបញ្ហាប្រជាជន និងការ អភិវឌ្ឍប្រកបដោយចីរភាព ដូចជា ការបង្កើតកម្មវិធីដែលលើកកម្ពស់យុត្តិធម៌សង្គម និងការកាត់ បន្ថយភាពក្រីក្រ តាមរយៈកំណើនសេដ្ឋកិច្ចប្រកបដោយចីរភាព និងការកៀរគរធនធានសម្រាប់អនុវត្ត គោលនយោបាយជាតិប្រជាជន។

**៨៤-** ក្រសួងផែនការមានតួនាទីយ៉ាងសំខាន់ ដើម្បីតាមដានត្រួតពិនិត្យ និងវាយតម្លៃការអនុវត្ត គោលនយោបាយជាតិប្រជាជន និងកម្មវិធី ព្រមទាំងសកម្មភាពនានាដែលទាក់ទងនឹងបញ្ហាប្រជាជន។ ការតាមដានត្រួតពិនិត្យនិងវាយតម្លៃនេះ នឹងត្រូវអនុវត្តតាមរយៈការបង្កើតស្ថាប័នប្រជាសាស្ត្រ និង ស្ថាប័នប្រជាជននិងការអភិវឌ្ឍ ដោយសហការជាមួយក្រសួង ស្ថាប័នពាក់ព័ន្ធដទៃទៀត ដើម្បី វាយតម្លៃអំពីវឌ្ឍនភាពក្នុងចន្លោះពេលកំណត់ និងផ្តល់អនុសាសន៍ ក្នុងគោលបំណងធានាឲ្យបាននូវ ការអនុវត្តគោលនយោបាយ និងយុទ្ធសាស្ត្រប្រកបដោយប្រសិទ្ធភាព។ លើសពីនេះទៀត ក្រសួង ផែនការ មានតួនាទីប្រមូល ផ្សព្វផ្សាយ និងជំរុញការប្រើប្រាស់ទិន្នន័យប្រជាជនក្នុងការធ្វើផែនការ អភិវឌ្ឍនៅគ្រប់កម្រិត។ លើសពីនេះទៀត ក្រសួងផែនការនឹងធ្វើការស្រាវជ្រាវលើបញ្ហានានាទាក់ទង ប្រជាជនដែលកើតមានថ្មី រួមមាន ទំនាក់ទំនងរវាងភាពក្រីក្រនិងការអភិវឌ្ឍ និងផ្តល់ជម្រើសនានា ក្នុង ការកាត់បន្ថយភាពក្រីក្រ ដើម្បីសម្រេចបាននូវទិសដៅគោលនយោបាយ។ អគ្គលេខាធិការដ្ឋានប្រជាជន



និងការអភិវឌ្ឍដើរតួនាទីយ៉ាងសំខាន់ជាសេនាធិការឲ្យក្រសួងផែនការ ដើម្បីធានាឲ្យបាននូវការអនុវត្ត គោលនយោបាយជាតិប្រជាជនប្រកបដោយប្រសិទ្ធភាព។

**៤៥-** នៅថ្នាក់ជាតិ ក្រសួងផែនការ មានតួនាទីចម្បងក្នុងការសម្របសម្រួលការអនុវត្តគោល នយោបាយជាតិប្រជាជន ដោយសុខដុមនិងស្រុះស្រួលគ្នា។ ក្រសួងនិងភាគីពាក់ព័ន្ធនឹងទទួលខុស ត្រូវចំពោះការអនុវត្តគោលនយោបាយជាតិប្រជាជន ព្រមទាំងផ្តល់ធាតុចូល ដើម្បីធ្វើបច្ចុប្បន្នកម្ម អំពី វឌ្ឍនភាពនៃការអនុវត្តគោលនយោបាយជាតិប្រជាជន។

**៤៦-** នៅថ្នាក់ក្រោមជាតិ គោលនយោបាយជាតិប្រជាជននឹងត្រូវអនុវត្ត តាមដានត្រួតពិនិត្យ ដោយ មន្ទីរជំនាញតាមរាជធានី ខេត្តរបស់ក្រសួងពាក់ព័ន្ធ ព្រមទាំងអ្នកដែលមានចំណែកពាក់ព័ន្ធនៅតាម មូលដ្ឋាន។ ដូច្នេះយន្តការដែលមានស្រាប់នេះនឹងបន្តដំណើរការ ហើយយន្តការសម្របសម្រួលសមស្រប រវាងអគ្គលេខាធិការដ្ឋានប្រជាជននិងការអភិវឌ្ឍនិងអាជ្ញាធរមូលដ្ឋាន ព្រមទាំងគណៈកម្មាធិការជាតិ សម្រាប់ការអភិវឌ្ឍតាមបែបប្រជាធិបតេយ្យនៅថ្នាក់ក្រោមជាតិនឹងត្រូវបានបង្កើត។

**៦.២- តួនាទីនិងភារកិច្ចទទួលខុសត្រូវរបស់ក្រសួងពាក់ព័ន្ធនិងភ្នាក់ងារដទៃទៀត**

**៤៧-** ដូចដែលបានអធិប្បាយខាងដើម ការអនុវត្តគោលនយោបាយជាតិប្រជាជននេះ តម្រូវឲ្យមាន អភិក្រមពហុវិស័យ ដូច្នេះក្រសួង ស្ថាប័នដទៃទៀតចាំបាច់ត្រូវចូលរួម។ តួនាទីនិងភារកិច្ចរបស់ ក្រសួងពាក់ព័ន្ធនឹងវិស័យសេដ្ឋកិច្ច និងសង្គមកិច្ច ព្រមទាំងអ្នកដែលមានចំណែកពាក់ព័ន្ធផ្សេងទៀត ត្រូវបានកំណត់ដូចខាងក្រោម៖

**៦.២.១- ក្រសួងសេដ្ឋកិច្ចនិងហិរញ្ញវត្ថុ**

- សហការជាមួយក្រសួងផែនការក្នុងការអនុវត្ត និងតាមដានត្រួតពិនិត្យវឌ្ឍនភាពនៃការអនុវត្ត គោលនយោបាយជាតិប្រជាជន។
- កៀរគរធនធានក្នុងស្រុកនិងក្រៅស្រុក ដើម្បីធ្វើពិពិធកម្មសេដ្ឋកិច្ច ក្នុងគោលបំណងធានាឲ្យ បាននូវជីវភាពរស់នៅល្អប្រសើរសម្រាប់ប្រជាជននៅតាមតំបន់ជនបទ និងតំបន់ទីប្រជុំជន។
- វិភាជន៍ធនធានហិរញ្ញវត្ថុ ដើម្បីអភិវឌ្ឍក្រុងពាក់កណ្តាលទីប្រជុំជន ដែលអាចគាំទ្រសកម្មភាព ពាក់ព័ន្ធនឹងកសិកម្ម និងអាចបង្កាក់ទេសន្តរប្រវេសន៍ទៅកាន់តំបន់ទីប្រជុំជនធំៗ។
- វិភាជន៍ធនធានហិរញ្ញវត្ថុដល់សកម្មភាពប្រជាជននិងកម្មវិធីនានា ដែលមានឥទ្ធិពលដល់ការ អភិវឌ្ឍសេដ្ឋកិច្ច តាមរយៈការពង្រឹងហេដ្ឋារចនាសម្ព័ន្ធសង្គមនៅក្នុងប្រទេស។

**៦.២.២- ក្រសួងរៀបចំដែនដី នគរូបនីយកម្ម និងសំណង់**

- សហការជាមួយក្រសួងផែនការក្នុងការអនុវត្ត និងតាមដានត្រួតពិនិត្យវឌ្ឍនភាពនៃការអនុវត្ត គោលនយោបាយជាតិប្រជាជន។





- បន្តតាមដាននិន្នាការនៃការផ្លាស់ប្តូរតម្រូវការលំនៅឋាន និងធ្វើសុខដុមនីយកម្មតម្រូវការនេះ ជាមួយនឹងនិន្នាការប្រជាជន។
- រៀបចំផែនការរយៈពេលមធ្យមដល់រយៈពេលវែង ដើម្បីអភិវឌ្ឍទីក្រុងអន្តរកាពី នៅក្នុងបរិការណ៍ នៃផែនការមេតំបន់ទីប្រជុំជនទូទៅ ដើម្បីទប់ស្កាត់ទេសន្តរប្រវេសន៍ដែលមិនអាចគ្រប់គ្រងបាន ពីតំបន់ជនបទទៅតំបន់ទីប្រជុំជន។
- ជំរុញនិងបង្កើតកម្មវិធីដើម្បីកែលម្អលំនៅឋានឲ្យកាន់តែប្រសើរឡើង និងលក្ខខណ្ឌរស់នៅ សមរម្យ នៅតំបន់ទីប្រជុំជន។

**៦.២.៣- ក្រសួងអភិវឌ្ឍន៍ជនបទ**

- សហការជាមួយក្រសួងផែនការក្នុងការអនុវត្តនិងតាមដានត្រួតពិនិត្យវឌ្ឍនភាពនៃការអនុវត្ត គោលនយោបាយជាតិប្រជាជន។
- ចូលរួមជាមួយវិស័យឯទៀត ក្នុងបំណងកាត់បន្ថយភាពក្រីក្រនៅតំបន់ជនបទ តាមរយៈការ លើកកម្ពស់សេដ្ឋកិច្ចជនបទ ដើម្បីឈានទៅរកការកាត់បន្ថយ ភាពខុសគ្នារវាងតំបន់ទីប្រជុំជន និងតំបន់ជនបទ និងអាចទប់ស្កាត់ទេសន្តរប្រវេសន៍ពីតំបន់ជនបទទៅតំបន់ទីប្រជុំជន។
- សម្រេចឲ្យបាន១០០% នូវការផ្តល់សេវាទឹកស្អាតនិងអនាម័យជនបទ និងកែលម្អផ្លូវជនបទ ឲ្យបានប្រសើរឡើងនៅឆ្នាំ២០២៥ ឬយ៉ាងយូរឆ្នាំ២០៣០។
- រៀបចំកម្មវិធីបណ្តុះបណ្តាលជំនាញវិជ្ជាជីវៈ សម្រាប់ជនងាយរងគ្រោះ និងយុវជនដែលបាន បញ្ចប់ការសិក្សា ឲ្យមានជំនាញវិជ្ជាជីវៈច្បាស់លាស់ ដើម្បីកាត់បន្ថយទេសន្តរប្រវេសន៍របស់ ប្រជាពលរដ្ឋជនបទ។

**៦.២.៤- ក្រសួងឧស្សាហកម្មនិងសិប្បកម្ម**

- សហការជាមួយក្រសួងផែនការក្នុងការអនុវត្តនិងតាមដានត្រួតពិនិត្យវឌ្ឍនភាពនៃការអនុវត្ត គោលនយោបាយជាតិប្រជាជន។
- លើកកម្ពស់ការអភិវឌ្ឍឧស្សាហកម្ម ដោយផ្តោតការយកចិត្តទុកដាក់ជាសំខាន់លើតំបន់ ជនបទនិងតំបន់ពាក់កណ្តាលទីប្រជុំជន ដែលនឹងរួមចំណែកទ្រទ្រង់កំណើនសេដ្ឋកិច្ចខ្ពស់ ប្រកបដោយចីរភាព និងបរិយាបន្ន តាមរយៈការធ្វើពិពិធកម្មមូលដ្ឋានឧស្សាហកម្ម ដែលមាន តម្លៃបន្ថែមខ្ពស់។
- បង្កើនសមត្ថភាពប្រកួតប្រជែងសហគ្រាសធុនតូចនិងមធ្យម តាមរយៈការលើកកម្ពស់ផលិត- ភាព សមត្ថភាព និងធ្វើទំនើបកម្ម។
- ពង្រីកវិសាលភាពនៃការផ្គត់ផ្គង់ទឹកស្អាតនៅតំបន់ទីប្រជុំជន។



៦.២.៥- ក្រសួងវិនិច្ឆ័យ

- សហការជាមួយក្រសួងផែនការក្នុងការអនុវត្ត និងតាមដានត្រួតពិនិត្យវឌ្ឍនភាពនៃការអនុវត្តគោលនយោបាយជាតិប្រជាជន។
- លើកកម្ពស់ការស្រាវជ្រាវនិងជំរុញកិច្ចសហប្រតិបត្តិការជាមួយដៃគូពាក់ព័ន្ធ ដើម្បីទាញសក្តានុពលពហុវិស័យវិនិច្ឆ័យប្រេងកាត។
- លើកកម្ពស់ការស្រាវជ្រាវអំពីការប្រើប្រាស់ធនធានថាមពលដែលអាចកើតឡើងវិញ។
- លើកកម្ពស់ការសិក្សាស្រាវជ្រាវអំពីការប្រើប្រាស់ថាមពលឱ្យមានប្រសិទ្ធភាពខ្ពស់។
- បង្កើនការយល់ដឹងក្នុងសហគមន៍ អំពីផលប៉ះពាល់បរិស្ថាន ដែលពាក់ព័ន្ធនឹងការផ្គត់ផ្គង់ថាមពល ដូចជាអគ្គិសនី និងថាមពលសម្រាប់ចម្អិនអាហារ។
- ជំរុញការអនុវត្តគោលនយោបាយជាតិវិស័យថាមពល សំដៅផ្គត់ផ្គង់ថាមពលទូទាំងប្រទេស។

៦.២.៦- ក្រសួងការបរទេសនិងសហប្រតិបត្តិការអន្តរជាតិ

- សហការជាមួយក្រសួងផែនការក្នុងការអនុវត្តនិងតាមដានត្រួតពិនិត្យវឌ្ឍនភាពនៃការអនុវត្តគោលនយោបាយជាតិប្រជាជន។
- បង្កើតទំនាក់ទំនងជាមួយក្រសួង ស្ថាប័នដទៃទៀត អំពីបញ្ហាប្រជាជន ដែលមានលក្ខណៈជាអន្តរជាតិ និងជួយសម្រួលការកៀរគរធនធានពីប្រភពខាងក្រៅ។
- សហការជាមួយស្ថាប័នពាក់ព័ន្ធផ្សេងទៀត ក្នុងការសម្របសម្រួលក្នុងនាមជាអ្នកតំណាងឲ្យរាជរដ្ឋាភិបាលនៅលើវេទិកាអន្តរជាតិស្តីពីប្រជាជននិងការអភិវឌ្ឍ។
- ដើរតួជាអ្នកណែនាំផ្លូវ ដើម្បីចែករំលែកព័ត៌មានស្តីពីបញ្ហាប្រជាជនដល់សហគមន៍អន្តរជាតិ។

៦.២.៧- ក្រសួងកសិកម្ម រុក្ខាប្រមាញ់ និងនេសាទ

- សហការជាមួយក្រសួងផែនការក្នុងការអនុវត្ត និងតាមដានត្រួតពិនិត្យវឌ្ឍនភាពនៃការអនុវត្តគោលនយោបាយជាតិប្រជាជន។
- ធានាថាអថេរប្រជាជនត្រូវបានបញ្ចូលទៅក្នុងកម្មវិធីបណ្តុះបណ្តាល ដើម្បីពង្រីកជំនាញដល់មន្ត្រីផ្សព្វផ្សាយកសិកម្ម ដើម្បីបំពាក់ជំនាញពាក់ព័ន្ធដល់ពួកគេ ដែលនឹងអាចដឹងពីទំនាក់ទំនងនៃកំណើនប្រជាជន ទៅនឹងកម្រិតនៃការផលិតម្ហូបអាហារ ការប្រើប្រាស់ និងសកម្មភាពអភិវឌ្ឍផ្សេងទៀតនៅថ្នាក់មូលដ្ឋាន។
- លើកកម្ពស់ការធ្វើកសិកម្មទំនើប ដើម្បីទទួលបានផលិតភាពខ្ពស់ជាងមុន។
- លើកកម្ពស់បច្ចេកទេសការកែច្នៃម្ហូបអាហារនិងមធ្យោបាយរក្សាទុក ឲ្យកាន់តែប្រសើរឡើងតាមរយៈសកម្មភាពផ្សព្វផ្សាយកសិកម្ម។
- លើកទឹកចិត្តដល់កសិករក្នុងការធ្វើពិពិធកម្មសកម្មភាពពាក់ព័ន្ធវិស័យកសិកម្ម ដោយផ្អែកលើធនធានធម្មជាតិដែលមាននៅមូលដ្ឋាន (ដូចជា ការកែច្នៃម្ហូបអាហារ សាកវ័យកម្ម វារីប្រកម្ម ។)





បសុបក្សវិប្បកម្ម ការចិញ្ចឹមជ្រូក ការចិញ្ចឹមគោយកទឹកដោះ ការចិញ្ចឹមដង្កូវនាងយកសូត្រ ជាដើម) ដើម្បីបង្កើនប្រាក់ចំណូលរបស់កសិករ។

- បង្កើតនិយតកម្មទីផ្សារ សម្រាប់ធានាថ្លៃផលិតផលចំណីអាហារឲ្យបានល្អ។
- បង្កើតតំបន់ដាំដុះកសិផលដើម្បីលក់ និងលើកទឹកចិត្តកសិករក្នុងការដាំដុះកសិផលដើម្បីលក់។
- ជួយសហគ្រិនក្នុងការបង្កើតកសិ-ឧស្សាហកម្ម និងឧស្សាហកម្មកែច្នៃម្ហូបអាហារ ដើម្បីផ្តល់ជាជម្រើសជីវភាពរស់នៅ និងជួយទប់ស្កាត់ទេសន្តរប្រវេសន៍។
- ជំរុញឲ្យមានការបង្កើតជម្រើសប្រកបរបរជាមធ្យមច្រើន សម្រាប់ចំអិនអាហារ(លាមកឧស្ម័នជីវៈឧស្ម័ន ថាមពលព្រះអាទិត្យ ជាដើម)។
- ធានាសន្តិសុខស្បៀងសម្រាប់ប្រទេសជាតិទាំងមូល។
- ធានាការប្រើប្រាស់ ការការពារ និងកែលម្អគុណភាព ពិសេសធនធានដីកសិកម្ម ឲ្យមាននិរន្តរភាពដើម្បីប្រសិទ្ធភាពផលិតកម្ម និងនិរន្តរភាពនៃការអភិវឌ្ឍវិស័យកសិកម្ម។
- ធានាការអភិរក្សធនធានព្រៃឈើនិងសត្វព្រៃ តាមរយៈការបង្កើតតំបន់ព្រៃការពារនិងសហគមន៍ព្រៃឈើឲ្យបានច្រើន ដោយអប់រំប្រជាជនឲ្យយល់អំពីផលប្រយោជន៍ព្រៃសហគមន៍និងផលប្រយោជន៍ព្រៃឈើ ព្រមទាំងពង្រឹងច្បាប់ឲ្យមានប្រសិទ្ធភាព។
- ធានាការការពារតំបន់អភិរក្សផលផល និងការទប់ស្កាត់ការលុបបំបាត់ប្លង់បូជន៍ជាតិ ឲ្យមានប្រសិទ្ធភាព និងអប់រំប្រជាជនឲ្យយល់អំពីផលប្រយោជន៍នៃប្លង់បូជន៍ជាតិនិងធនធានធម្មជាតិ។
- ធានាការអភិវឌ្ឍស្ថាប័ននិងធនធានមនុស្ស សម្រាប់ទ្រទ្រង់ដល់ការអភិវឌ្ឍវិស័យកសិកម្មប្រកបដោយចីរភាព។
- បន្តការអនុវត្តការងារផ្សព្វផ្សាយកសិកម្មនិងរៀបចំបង្កើតនិងអនុវត្តគោលនយោបាយស្រាវជ្រាវកសិកម្ម។

៦.២.៤- ក្រសួងធនធានទឹកនិងឧតុនិយម

- សហការជាមួយក្រសួងផែនការក្នុងការអនុវត្តនិងតាមដានត្រួតពិនិត្យវឌ្ឍនភាពនៃការអនុវត្តគោលនយោបាយជាតិប្រជាជន។
- ធានាឲ្យមានទឹកស្អាតនិងមានសុវត្ថិភាពសម្រាប់មនុស្សទាំងអស់តាមរយៈការស្តុកនិងច្នៃទឹកភ្លៀង និងការបំពេញធនធានទឹកក្រោមដី។
- ស្វែងរកលទ្ធភាពសាងសង់ប្រព័ន្ធធារាសាស្ត្រ ដើម្បីពង្រីកលទ្ធភាពស្រោចស្រពលើដីកសិកម្មឲ្យបានប្រសើរជាងមុន និងដើម្បីបង្កើតថាមពលផងដែរ។
- អប់រំកសិករប្រើប្រាស់ទឹកអំពីសារៈសំខាន់នៃការគ្រប់គ្រងនិងការប្រើប្រាស់ទឹក ហើយនិងការអភិរក្សធនធានទឹក។
- បង្ហាញពីទំនាក់ទំនងរវាងការបាត់បង់ព្រៃឈើនិងធនធានធម្មជាតិ និងកំណើនប្រជាជនដែលកំពុងកើនឡើង តាមរយៈកម្មវិធីអប់រំអំពីប្រជាជន និងបង្ហាញពីទំនាក់ទំនងរវាងការផ្គត់ផ្គង់ទឹក និងកំណើនប្រជាជន តាមរយៈគម្រោងផ្គត់ផ្គង់ទឹកនៅជនបទ។



- ពង្រីកវិសាលភាពប្រព័ន្ធហេដ្ឋារចនាសម្ព័ន្ធការពារនិងគ្រប់គ្រងទឹកជំនន់ និងហានិភ័យ ដែលកើតចេញពីទឹក។

**៦.២.៩- ក្រសួងបរិស្ថាន**

- សហការជាមួយក្រសួងផែនការក្នុងការអនុវត្ត និងតាមដានត្រួតពិនិត្យវឌ្ឍនភាពនៃការអនុវត្តគោលនយោបាយជាតិប្រជាជន។
- ផ្តល់នូវការបណ្តុះបណ្តាល និងពង្រាយមន្ត្រីផ្សព្វផ្សាយបរិស្ថានតាមមូលដ្ឋាន។
- បង្កើតគោលនយោបាយអប់រំបរិស្ថានសមស្រប ពិសេស ដើម្បីដោះស្រាយអំពីរបៀបនិងមធ្យោបាយ ក្នុងការជំរុញការចូលរួមរបស់សហគមន៍ក្នុងកិច្ចការពារបរិស្ថាន។
- បង្កើតគោលការណ៍ណែនាំ ដើម្បីឲ្យសហគមន៍មូលដ្ឋានប្រើប្រាស់ក្នុងកិច្ចខិតខំប្រឹងប្រែងរបស់ខ្លួនក្នុងការប្រើប្រាស់វិធានការអភិរក្សទឹក និងដីឲ្យមានប្រសិទ្ធភាព និងដើម្បីស្តារឡើងវិញនូវធនធានព្រៃឈើដែលបាត់បង់។
- ពង្រីកជំនួយបច្ចេកទេសឲ្យដល់តំបន់ ភូមិភាគ និងទឹកនៃផ្សេងទៀត ដើម្បីលើកកម្ពស់ការអនុវត្តប្រកបដោយប្រសិទ្ធភាពនៅតាមតំបន់ទាំងនោះ។
- បង្កើតកម្មវិធីអប់រំប្រជាជនអំពីការខូចបរិស្ថាននិងការថយចុះនៃធនធានធម្មជាតិ (ដូចជាធនធានព្រៃឈើ) ដែលរងផលប៉ះពាល់ផ្ទាល់ពីទេសន្តរប្រវេសន៍ដ៏ច្រើនលើសលប់។
- បង្កើត និងបង្រៀន កម្មវិធីអប់រំអំពីប្រជាជននិងបរិស្ថាន ក្នុងកម្មវិធីបណ្តុះបណ្តាលទាំងអស់និងគួរបញ្ចូលកម្មវិធីអប់រំនេះ ក្នុងសាលារៀនផងដែរ។

**៦.២.១០- ក្រសួងអប់រំ យុវជន និងកីឡា**

- សហការជាមួយក្រសួងផែនការក្នុងការអនុវត្តនិងតាមដានត្រួតពិនិត្យវឌ្ឍនភាពនៃការអនុវត្តគោលនយោបាយជាតិប្រជាជន។
- យកចិត្តទុកដាក់លើការអប់រំសីលធម៌ ការរស់នៅថ្លៃថ្នូរ ការគោរពវិន័យ និងការគោរពច្បាប់រួមជាមួយនឹងការស្រឡាញ់ជាតិនិងប្រជាជន។
- ធានាឲ្យបាននូវការអប់រំកម្រិតមូលដ្ឋានដល់កុមារទាំងអស់ ដោយគិតគូរដល់តម្លៃវប្បធម៌ជាតិ និងសមាហរណកម្មតំបន់ និងវេទយិតភាពអន្តរវប្បធម៌នៅក្នុងក្របខណ្ឌតំបន់។
- ធ្វើការវិភាគស្ថានភាពនៃការទទួលបានការអប់រំនៅកម្រិតមធ្យមសិក្សានិងឧត្តមសិក្សា និងធានាឲ្យបាននូវការពង្រីក ការអប់រំកម្រិតឧត្តមសិក្សា និងការអប់រំជំនាញវិជ្ជាជីវៈថ្នាក់ក្រោមបូមឲ្យបានច្រើនដើម្បីឆ្លើយតបសេចក្តីត្រូវការរបស់ប្រទេសជាតិ និងដើម្បីបង្កើតធនធានមនុស្សនៅក្នុងតំបន់ទីប្រជុំជន និងតំបន់ជនបទ។
- គាំទ្រដល់ការចូលរួមរបស់សហគមន៍ ស្ថាប័ន និងវិស័យឯកជន ក្នុងការផ្តល់ការអប់រំប្រកបដោយសមធម៌និងមានគុណភាព រួមទាំងការអប់រំវិជ្ជាជីវៈ និងការអប់រំកម្រិតឧត្តមសិក្សា។





- រួមបញ្ចូលនូវការអប់រំបំណិនជីវិត និងការអប់រំបរិស្ថាន ឲ្យទៅជាផ្នែកមួយនៃកម្មវិធីសិក្សា ឬកម្មវិធីសិក្សាបន្ថែម នៅកម្រិតមធ្យមសិក្សា ឬកម្រិតឧត្តមសិក្សា ដើម្បីកសាងចំណេះដឹងរបស់ពួកគេ។
- ផ្តួចផ្តើមកម្មវិធីបណ្តុះបណ្តាលវិជ្ជាជីវៈជាអាទិភាព សម្រាប់យុវជននៅកម្រិតមធ្យមសិក្សា បឋមភូមិនិងទុតិយភូមិ ដើម្បីឲ្យពួកគេមានជំនាញការងារបន្ទាប់ពីបញ្ចប់ការសិក្សា។

**៦.២.១១- ក្រសួងសុខាភិបាល**

- សហការជាមួយក្រសួងផែនការក្នុងការអនុវត្ត និងតាមដានត្រួតពិនិត្យវឌ្ឍនភាពនៃការអនុវត្តគោលនយោបាយជាតិប្រជាជន។
- អនុវត្តកម្មវិធីសុខភាពបន្តពូជ បង្កើនការប្រើប្រាស់មធ្យោបាយពន្យារកំណើតតាមប្រាថ្នា ដើម្បីកាត់បន្ថយអត្រាមរណភាពមាតា ទារកនិងកុមារ ដូចដែលបានកំណត់នៅក្នុងគោលដៅរបស់ផ.យ.អ.ជ. និងគ.ន.ជ.ប.។
- ពង្រីកការផ្តល់សេវាសុខភាពបន្តពូជ និងសេវាសុខភាពដទៃទៀត ដោយមានកិច្ចសហការជាមួយស្ថាប័នពាក់ព័ន្ធនានា ទាំងសាធារណៈ ទាំងឯកជន ដើម្បីបង្កើនការទទួលបានសេវាសុខភាពប្រកបដោយគុណភាព។
- លើកកម្ពស់សិទ្ធិនិងសុខភាពបន្តពូជយុវវ័យ សម្របសម្រួលនិងអនុវត្តកម្មវិធីសុខភាពនានាដែលពាក់ព័ន្ធ រួមទាំងកម្មវិធីបង្ការការចម្លងមេរោគហ៊ីវ ជំងឺអេដស៍ និងជំងឺកាមរោគ។
- ពង្រីកសេវាកម្មនៅតាមមូលដ្ឋានសុខាភិបាល និងបណ្តុះបណ្តាលបុគ្គលិកអំពីការគ្រប់គ្រងជំងឺមិនឆ្លង ការថែទាំសុខភាពជនចាស់ជរា ជំងឺសុខភាពផ្លូវចិត្ត និងការបន្ស៊ាបការញៀនមកពីការប្រើប្រាស់គ្រឿងញៀន។
- សហការគាំទ្រអាជ្ញាធរជាតិប្រយុទ្ធនឹងជំងឺអេដស៍ ក្នុងការអនុវត្តយុទ្ធសាស្ត្រឆ្ពោះទៅការបិទបញ្ចប់ ការរីករាលដាល ទាំងស្រុងនៃមេរោគហ៊ីវ ជំងឺអេដស៍ រួមទាំងការលើកកម្ពស់សិទ្ធិសុខភាពបន្តពូជយុវវ័យ។
- ផ្តួចផ្តើមការថែទាំសុខភាពមនុស្សចាស់ តាមរយៈការបណ្តុះបណ្តាលបុគ្គលិកអំពីការថែទាំមនុស្សចាស់។
- កំណត់ស្តង់ដារនិងគោលការណ៍ណែនាំ សម្រាប់ការផ្តល់សេវាសុខភាព និងសម្រាប់អ្នកផ្តល់សេវាសុខភាព។
- កសាងសមត្ថភាពបុគ្គលិកសុខាភិបាលនៅគ្រប់កម្រិត ដើម្បីផ្តល់សេវាកម្មល្អប្រសើរជាងមុន។
- ធានាឲ្យបានថា ការអប់រំសុខភាពត្រូវបានបញ្ចូលទៅក្នុងកម្មវិធីសិក្សារបស់ស្ថាប័នបណ្តុះបណ្តាលសុខភាព និងទៅក្នុងកម្មវិធីសិក្សាអប់រំរបស់សិស្ស។
- ធ្វើការស្រាវជ្រាវអំពីសុខភាពបន្តពូជ និងបញ្ហាសុខភាពនានា ដោយសហការជាមួយស្ថាប័ន ឬភ្នាក់ងារផ្សេងៗទៀត។



- ពង្រឹងប្រព័ន្ធគ្រប់គ្រងព័ត៌មានសុខាភិបាល ដើម្បីធ្វើឲ្យកាន់តែប្រសើរឡើងនូវការប្រមូលនិងការវិភាគ ព័ត៌មាននិងទិន្នន័យយេនឌ័រ សម្រាប់ការធ្វើផែនការ និងការតាមដានត្រួតពិនិត្យ ឲ្យបានល្អប្រសើរជាងមុន តាមរយៈការត្រួតពិនិត្យគាំទ្រ។
- លើកកម្ពស់ការយល់ដឹងរបស់សហគមន៍ស្តីពីសិទ្ធិទទួលបានសេវា និងការបង្កើតតម្រូវការសេវា។
- គួរពិចារណាជាមួយក្រសួងពាក់ព័ន្ធ និងក្រសួងផែនការ អំពីលទ្ធភាពបង្កើតសេវាធានារ៉ាប់រងសុខភាពសម្រាប់ជនក្រីក្រ និងសម្រាប់មនុស្សចាស់ ។

**៦.២.១២- ក្រសួងកិច្ចការនារី**

- សហការជាមួយក្រសួងផែនការក្នុងការអនុវត្ត និងតាមដានត្រួតពិនិត្យវឌ្ឍនភាពនៃការអនុវត្តគោលនយោបាយជាតិប្រជាជន។
- តស៊ូមតិ និងពង្រឹងការស្វែងរកការគាំទ្រមតិ និងការរៀបចំផ្នែកសង្គម ដើម្បីសមភាពនិងសមធម៌យេនឌ័រ និងការបង្កើនភាពអង់អាចដល់ស្ត្រីនិងសិទ្ធិកុមារ និងធានាបានការបញ្ជ្រាបយេនឌ័រក្នុងគោលនយោបាយ កម្មវិធី និងផែនការនានា។
- បង្កើនការយល់ដឹងដល់ស្ត្រី បុរស និងកុមារ អំពីការលុបបំបាត់នូវការប្រព្រឹត្តិដែលបង្កគ្រោះថ្នាក់ធ្ងន់ធ្ងរដល់សង្គម វប្បធម៌។
- អប់រំស្ត្រីនិងបុរស អំពីសារៈសំខាន់នៃការបំបៅកូនដោយទឹកដោះម្តាយ និងមាតុភាពគ្មានគ្រោះថ្នាក់។
- ធានាបានការយកចិត្តទុកដាក់ពិសេសដល់កម្មវិធីដែលតម្រង់ទិសឆ្ពោះទៅរកការលុបបំបាត់ចោលការអនុវត្តសង្គម វប្បធម៌ និងការរើសអើងប្រឆាំងនឹងស្ត្រី កុមារ មនុស្សចាស់ និងជនពិការ។
- សហការជាមួយអ្នកដែលមានចំណែកពាក់ព័ន្ធ ក្នុងការអប់រំស្ត្រី បុរស និងកុមារអំពីសិទ្ធិ និងផលប្រយោជន៍ដែលពួកគេគួរទទួលបាន។
- កំណត់ច្បាប់ប្រឆាំងការរើសអើង និងការតស៊ូមតិ ដើម្បីបំបាត់ការរើសអើង។
- ធានាថាមន្ត្រីអភិវឌ្ឍន៍សហគមន៍ មានសមត្ថភាពជំនាញដែលពាក់ព័ន្ធ។

**៦.២.១៣- ក្រសួងសង្គមកិច្ច អតីតយុទ្ធជន និងយុវនីតិសម្បទា**

- សហការជាមួយក្រសួងផែនការក្នុងការអនុវត្ត និងតាមដានត្រួតពិនិត្យវឌ្ឍនភាពនៃការអនុវត្តគោលនយោបាយជាតិប្រជាជន។
- ធ្វើបច្ចុប្បន្នកម្មគោលនយោបាយជាតិឲ្យមានលក្ខណៈគ្រប់ជ្រុងជ្រោយ និងកម្មវិធីអំពីមនុស្សចាស់ តាមផែនការសកម្មភាពទីក្រុងម៉ាឌ្រីដ ឆ្នាំ២០០២ និងឆ្លើយតបទៅនឹងតម្រូវការ និងកំណើនប្រជាជនជាក់ស្តែងនាពេលបច្ចុប្បន្ន និងអនាគត។





- បញ្ជ្រាប បណ្តុះបណ្តាល និងបំពាក់បរិក្ខារតាមមណ្ឌលសុខភាព និងមន្ទីរពេទ្យនៅទីជនបទ និងតំបន់ទីប្រជុំជន អំពីការផ្តល់សេវាថែទាំសុខភាពមនុស្សចាស់។
- លើកទឹកចិត្តដល់អង្គការមិនមែនរដ្ឋាភិបាល និងអង្គការស្ម័គ្រចិត្តនានា ដើម្បីបង្កើតនិងពង្រឹងឱកាសផ្សេងៗ ទាំងផ្លូវការ ទាំងមិនផ្លូវការ ដែលធ្វើឲ្យមនុស្សចាស់អាចពឹងផ្អែកខ្លួនឯងបានផ្នែកសេដ្ឋកិច្ច។
- ស្វែងយល់ពីលទ្ធភាពផ្តល់អត្ថប្រយោជន៍ពន្ធ ជាការលើកទឹកចិត្ត ដល់បុត្រជីតា ដែលមើលថែឪពុកម្តាយចាស់ជរាបស់ពួកគេ។
- គិតគូរពិចារណាពីលទ្ធភាពនៃការផ្តល់របបសន្តិសុខសង្គម ដល់ជនក្រីក្រជាមនុស្សចាស់ និងប្រាក់សោធនដល់អ្នកមេម៉ាយ ពោះម៉ាយ។
- ចាំបាច់ត្រូវគិតគូរពិចារណាផ្សារភ្ជាប់ជាមួយនឹងការបង្កើតជំនាញដល់យុវជន ជាពិសេស អ្នកនៅក្រៅសាលានិងអ្នកឈប់ប្រើប្រាស់សារធាតុញៀន។

**៦.២.១៤- ក្រសួងមុខងារសាធារណៈ**

- សហការជាមួយក្រសួងផែនការក្នុងការអនុវត្ត និងតាមដានត្រួតពិនិត្យវឌ្ឍនភាពនៃការអនុវត្តគោលនយោបាយជាតិប្រជាជន។
- រៀបចំច្បាប់និងបទប្បញ្ញត្តិផ្សេងៗ ដែលពាក់ព័ន្ធនឹងវិស័យមុខងារសាធារណៈ។
- ផ្សព្វផ្សាយព័ត៌មាន អំពីទំនាក់ទំនងរវាងកំណើនប្រជាជនឆាប់រហ័ស និងការងារក្នុងវិស័យមុខងារសាធារណៈដល់មន្ត្រីក្នុងក្រសួង និងពង្រឹងការបណ្តុះបណ្តាលនៅនឹងកន្លែងការងារដោយបញ្ចូលទំនាក់ទំនងបញ្ហាប្រជាជន និងការអភិវឌ្ឍ។
- គិតគូរពិភាក្សាប្រជាជននិងភូមិសាស្ត្រ សម្រាប់និន្នាការជ្រើសរើសមន្ត្រីរាជការស៊ីវិល។
- ដឹកនាំ តាមដានត្រួតពិនិត្យ និងលើកទឹកចិត្តការគ្រប់គ្រងល្អ និងការអភិវឌ្ឍធនធានមនុស្សក្នុងវិស័យមុខងារសាធារណៈ។

**៦.២.១៥- ក្រសួងការងារនិងបណ្តុះបណ្តាលវិជ្ជាជីវៈ**

- សហការជាមួយក្រសួងផែនការក្នុងការអនុវត្ត និងតាមដានត្រួតពិនិត្យវឌ្ឍនភាពនៃការអនុវត្តគោលនយោបាយជាតិប្រជាជន។
- លើកកម្ពស់កម្មវិធីយុវជន ស្តីពីជីវភាពរស់នៅនិងភាពជាមាតាបិតាដែលមានការទទួលខុសត្រូវ។
- ជំរុញនិងធ្វើទំនាក់ទំនងជាមួយបណ្តាក្រសួង ស្ថាប័នដទៃទៀត ដើម្បីបង្កើតឱកាសការងារដែលស្របនឹងអត្រាកំណើនប្រជាជនក្នុងវ័យធ្វើការ ដើម្បីអាចត្រួតពិនិត្យបាន អត្រាអ្នកដែលគ្មានការងារធ្វើ។
- សម្របសម្រួលការបង្កើតនៃការផ្លាស់ប្តូរការងារសម្រាប់យុវជននិងជនពិការ។
- លើកកម្ពស់សុខុមាលភាពរបស់មនុស្សចាស់និងក្រុមអ្នកជួបការលំបាក និងធានាឲ្យបាននូវប្រាក់កម្រៃអប្បបរមា។



- ពង្រឹងនិងជំរុញការអភិវឌ្ឍលក្ខខណ្ឌការងារនិងសុខដុមនីយកម្មនៃទំនាក់ទំនងវិជ្ជាជីវៈប្រកបដោយប្រសិទ្ធភាពខ្ពស់។
- ជំរុញការអនុវត្តរបបសន្តិសុខសង្គមសម្រាប់ជនទាំងឡាយ ដែលស្ថិតនៅក្រោមបទប្បញ្ញត្តិច្បាប់ស្តីពីការងារ។
- ពង្រឹងក្រុមប្រឹក្សាយុវជននិងគណៈកម្មាធិការអភិវឌ្ឍនៅគ្រប់កម្រិតរដ្ឋបាលទាំងអស់ ដែលអាចដំណើរការបានជាមជ្ឈមណ្ឌលការងារ។
- ផ្សព្វផ្សាយដល់មន្ត្រីរបស់ខ្លួន ឲ្យយល់ពីទំនាក់ទំនងរវាងការងារ និងកំណើនប្រជាជនឆាប់រហ័សនិងពង្រឹងរាល់កម្មវិធីបណ្តុះបណ្តាលមន្ត្រីសិក្ខាកាមនៅនឹងកន្លែងការងារ ដោយបញ្ចូលទំនាក់ទំនងទៅវិញទៅមករវាងប្រជាជន និងការអភិវឌ្ឍ
- បញ្ចូលព័ត៌មានស្តីពីការផ្តល់សេវាពន្យារកំណើត និងសេវាសុខភាព តាមរយៈសេវាសុខភាពការងារ នៅតាមរោងចក្រសហគ្រាស និងគ្រឹះស្ថាន។

**៦.២.១៦- ក្រសួងធម្មនុញ្ញនិងចិត្តសិល្បៈ**

- សហការជាមួយក្រសួងផែនការក្នុងការអនុវត្ត និងតាមដានត្រួតពិនិត្យវឌ្ឍនភាពនៃការអនុវត្តគោលនយោបាយជាតិប្រជាជន។
- ជួយជំរុញនិងលើកទឹកចិត្តការនិពន្ធប្រកាសម្តែងនានា ដែលឆ្លុះបញ្ចាំងពីការពិតក្នុងសង្គមសព្វថ្ងៃ ពិសេសរឿងទាក់ទងនឹងគ្រួសារ យុវជន និងមនុស្សចាស់។

**៦.២.១៧- ក្រសួងយុត្តិធម៌**

- សហការជាមួយក្រសួងផែនការក្នុងការអនុវត្ត និងតាមដានត្រួតពិនិត្យវឌ្ឍនភាពនៃការអនុវត្តគោលនយោបាយជាតិប្រជាជន។
- សហការជាមួយក្រសួងដទៃទៀត ដើម្បីធានាថា ច្បាប់ទាំងឡាយត្រូវបានពិនិត្យឡើងវិញឲ្យស្របទៅនឹងគោលនយោបាយជាតិប្រជាជន។
- សម្របសម្រួលដល់ការពិនិត្យឡើងវិញនូវច្បាប់ដែលមានស្រាប់ អំពីបញ្ហាពាក់ព័ន្ធនឹងប្រជាជន សុខភាពបន្តពូជ បរិស្ថាន ការរើសអើងយេនឌ័រ និងមនុស្សចាស់។
- ពង្រឹងការអនុវត្តច្បាប់ក្នុងតុលាការ។

**៦.២.១៨- ក្រសួងព័ត៌មាន**

- សហការជាមួយក្រសួងផែនការក្នុងការអនុវត្ត និងតាមដានត្រួតពិនិត្យវឌ្ឍនភាពនៃការអនុវត្តគោលនយោបាយជាតិប្រជាជន។
- លើកទឹកចិត្តដល់ប្រព័ន្ធផ្សព្វផ្សាយក្រោមទម្រង់ជាសិល្បៈ អំពីបញ្ហាដែលទាក់ទងទៅនឹងប្រជាជន និងការអភិវឌ្ឍ។





- លើកកម្ពស់ការយល់ដឹងអំពីបញ្ហាប្រជាជន គោលនយោបាយ និងកម្មវិធីទាក់ទងនឹងការអភិវឌ្ឍតាមរយៈបណ្តាញទំនាក់ទំនងនានា។
- ជូនដំណឹងនិងអប់រំមហាជន អំពីបញ្ហាប្រជាជន ដូចជាការរំលោភបំពានផ្លូវភេទ ការប្រើប្រាស់សារធាតុញៀន មេរោគហ៊ីវ ជំងឺអេដស៍ អំពើហិង្សាក្នុងគ្រួសារ និងការបោះបង់ចោលកុមារ និងមនុស្សវ័យជំទង់ ព្រមទាំងលើកកម្ពស់សមភាពយេនឌ័រ។
- ប្រើប្រាស់វិទ្យុនិងទូរទស្សន៍ ដែលជាប្រព័ន្ធផ្សព្វផ្សាយពេញនិយម ដើម្បីផ្សព្វផ្សាយសារដែលពាក់ព័ន្ធសង្គម-ប្រជាសាស្ត្រ។
- ស្វែងរកលទ្ធភាពដើម្បីពិនិត្យមើលបទបញ្ញត្តិសមស្របនិងច្បាប់ ក្នុងករណីចាំបាច់ ដើម្បីផ្សព្វផ្សាយសារសង្គមក្នុងម៉ោង ដែលមានទស្សនិកជនមើលច្រើនបំផុត ។

៦.២.១៩- ក្រសួងមហាផ្ទៃ

- សហការជាមួយក្រសួងផែនការក្នុងការអនុវត្ត និងតាមដានត្រួតពិនិត្យវឌ្ឍនភាពនៃការអនុវត្តគោលនយោបាយជាតិប្រជាជន។
- គ្រប់គ្រងការចេញចូលនិងការស្នាក់នៅរបស់ជនបរទេសមិនមែនអន្តោប្រវេសន៍ ជនបរទេសអន្តោប្រវេសន៍ និងជនបរទេសអន្តោប្រវេសន៍ជាអ្នកវិនិយោគឯកជន(ពលករបរទេស)នៅក្នុងប្រទេស។
- រក្សាបញ្ជីជាតិនិងអន្តរជាតិអំពីជនបរទេស ជនបរទេសមិនមែនអន្តោប្រវេសន៍ ជនបរទេសអន្តោប្រវេសន៍ជាអ្នកវិនិយោគឯកជន(ពលករបរទេស)។
- កែលម្អប្រព័ន្ធចុះបញ្ជីអត្រានុកូលដ្ឋាននិងបង្កើតទំនាក់ទំនងជាមួយនឹងក្រសួងដទៃទៀត ដូចជា ក្រសួងសុខាភិបាល ក្រសួងផែនការ។
- បង្កើតផែនការសកម្មភាពមួយដើម្បីកាត់បន្ថយការជួញដូរមនុស្ស និងពង្រឹងការអនុវត្តគោលនយោបាយភូមិឃុំមានសុវត្ថិភាព។
- បង្កើនប្រសិទ្ធភាពលើការគ្រប់គ្រងអត្តសញ្ញាណប្រជាពលរដ្ឋនិងការស្នាក់នៅ។

៦.២.២០- ក្រសួងសាធារណការនិងដឹកជញ្ជូន

- សហការជាមួយក្រសួងផែនការក្នុងការអនុវត្ត និងតាមដានត្រួតពិនិត្យវឌ្ឍនភាពនៃការអនុវត្តគោលនយោបាយជាតិប្រជាជន។
- បន្តស្តារនិងសាងសង់ផ្លូវជាតិនិងផ្លូវខេត្ត ដែលភ្ជាប់ពីតំបន់រដ្ឋបាល និងតំបន់ដាច់ស្រយាលមកកាន់រាជធានីភ្នំពេញ ដែលអាចចរាចរបានគ្រប់រដូវ។
- ពង្រីកផ្លូវជាតិមួយខ្នង នៅជុំវិញក្រុងសំខាន់ៗពី២គន្លងទៅ៤គន្លង។
- បង្កើនការក្រាលកៅស៊ូ ផ្លូវជាតិពីរខ្នង និងផ្លូវខេត្តបី និងបួនខ្នង។



- ស្វែងរកថវិកា ដើម្បីអនុវត្តផែនការមេផ្លូវល្បឿនលឿន ដើម្បីភ្ជាប់ទៅតំបន់សេដ្ឋកិច្ចពិសេស តំបន់ទីក្រុងទេសចរណ៍ បង្កើតជាប្រព័ន្ធផ្លូវល្បឿនលឿនសេដ្ឋកិច្ច និងភ្ជាប់ទៅប្រទេសជិតខាង បង្កើតជាប្រព័ន្ធផ្លូវល្បឿនលឿនច្រករបៀងអន្តរជាតិ។
- បន្តពង្រឹងមុខងារផ្លូវជាតិមួយខ្នង និងធ្វើឲ្យប្រសើរឡើងផ្លូវជាតិពីរខ្នង ដែលកំណត់ជាផ្លូវអាស៊ានហាយវេ (Asian Highway) ឬជាផ្លូវអនុមហាតំបន់ទន្លេមេគង្គ (GMS)។
- ធ្វើឲ្យប្រសើរឡើងផ្លូវភ្ជាប់ទៅផ្លូវតំបន់ និងទៅច្រកព្រំដែន។
- ជំរុញការអភិវឌ្ឍផែស្តុត តាមបណ្តោយផ្លូវជាតិសំខាន់ៗ និងតាមផ្លូវដែកនិងផ្លូវអាស៊ាន។
- ស្តារឡើងវិញ និងពង្រឹងខ្សែផ្លូវដែក ដែលមានស្រាប់ និងការភ្ជាប់ផ្លូវដែកអាស៊ាន។
- គ្រោងសិក្សាលម្អិតសម្រាប់កំណត់ផ្លូវដែកថ្មីៗ ដែលមានក្នុងផែនការមេ។
- ផ្តល់ការលើកទឹកចិត្ត គម្រោងសាងសង់ផែក្នុងស្រុក និងពង្រីកផែអន្តរជាតិ។
- បន្តពង្រឹងនិងជំរុញការភ្ជាប់ផ្លូវសមុទ្រជាមួយអន្តរជាតិ ជាពិសេស បណ្តាប្រទេសនៅអាស៊ាន តាមរយៈកិច្ចសហប្រតិបត្តិការ និងការប្រកួតប្រជែងក្នុងតំបន់។
- អភិវឌ្ឍយុទ្ធសាស្ត្រ របៀងនៃកសិកម្ម ផ្លូវសមុទ្រ ជាពិសេស កិច្ចសហប្រតិបត្តិការគំនិតផ្តួចផ្តើម “វិចិត្រសមុទ្រសម្រាប់សតវត្សទី២១” របស់ប្រទេសចិន។
- ធ្វើឲ្យប្រសើរឡើងនូវការគ្រប់គ្រងការដឹកជញ្ជូនក្នុងក្រុង។
- អភិវឌ្ឍហេដ្ឋារចនាសម្ព័ន្ធដឹកជញ្ជូនក្នុងក្រុងថ្មី។
- ជំរុញការប្រើប្រាស់ហេដ្ឋារចនាសម្ព័ន្ធនិងសេវាកម្មដឹកជញ្ជូនសាធារណៈ ដែលគ្រប់គ្រងនិងកាន់កាប់ដោយឯកជន។
- ដាក់ចេញនូវវិធានការគ្រប់គ្រងចរាចរណ៍បន្ថែមដើម្បីសម្រួលការកកស្ទះចរាចរណ៍។
- អភិវឌ្ឍបង្គន់មេថ្មីសម្រាប់ការដឹកជញ្ជូនក្នុងក្រុង។
- ពង្រឹងការអនុវត្តច្បាប់ចរាចរណ៍និងកែលម្អសុវត្ថិភាពចរាចរណ៍លើផ្លូវថ្នល់។
- ពង្រឹងការគ្រប់គ្រងបរិស្ថាននៃការដឹកជញ្ជូនក្នុងក្រុង។

៦.២.២១- ក្រសួងពាណិជ្ជកម្ម

- សហការជាមួយក្រសួងផែនការក្នុងការអនុវត្តនិងតាមដានត្រួតពិនិត្យខ្លួនភាពនៃការអនុវត្តគោលនយោបាយជាតិប្រជាជន។
- បង្កើតទីផ្សារដែលអាចគ្រប់គ្រងបានដើម្បីធានាថ្លៃទីផ្សារនៃមុខទំនិញនានា
- បង្កើតយន្តការដែលធានាឲ្យបាននូវចីរភាពទីផ្សារនិងការបង្កើតទីផ្សារថ្មី។
- កាត់បន្ថយតួនាទីអន្តរការីទីផ្សារ ដើម្បីកាត់បន្ថយថ្លៃផលិតកម្ម។
- បង្កើតព្រឹត្តិការណ៍ពាណិជ្ជកម្មនានា ដែលអាចបង្ហាញពីភាពប្រកួតប្រជែងដោយស្មោះត្រង់ កិច្ចជំនួបពាណិជ្ជកម្ម និងជំរុញការនាំចេញ។

*(Handwritten signature)*





- ធានាឲ្យបាននូវភាពប្រាកដប្រជាដែលព័ត៌មានទីផ្សារអភិវឌ្ឍន៍ផលិតផល ទាំងគុណភាព និងបរិមាណ ដែលតម្រូវទៅតាមស្តង់ដារ និងតម្រូវការទីផ្សារ។
- អភិវឌ្ឍហេដ្ឋារចនាសម្ព័ន្ធទីក្រុងស្នួល ដោយមានគ្រប់តម្រូវការជាមូលដ្ឋាន ហើយកំណត់តំបន់សេដ្ឋកិច្ចពិសេស និងតំបន់សេដ្ឋកិច្ចផ្សេងទៀត។

៦.២.២២- ក្រសួងព្រៃសាសនា និងវប្បធម៌

- សហការជាមួយក្រសួងផែនការក្នុងការអនុវត្ត និងតាមដានត្រួតពិនិត្យវឌ្ឍនភាពនៃការអនុវត្តគោលនយោបាយជាតិប្រជាជន។
- ពង្រឹងនិងពង្រីកសេវាប្រៃសណីយ៍ឲ្យកាន់តែមានគុណភាព ប្រសិទ្ធភាព ដើម្បីជួយសម្រួលដល់សេចក្តីត្រូវការរបស់ប្រជាជនក្នុងការរក្សាទំនាក់ទំនង តាមរយៈការផ្ញើ និងទទួលបញ្ជីនៅក្នុងស្រុកក៏ដូចជាក្រៅស្រុក។
- ពង្រឹងនិងពង្រីកសេវាទូរគមនាគមន៍ឲ្យកាន់តែមានគុណភាពខ្ពស់ និងមានប្រសិទ្ធភាពសម្រាប់បម្រើសេចក្តីត្រូវការរបស់ប្រជាជន ក្នុងជីវភាពរស់នៅប្រចាំថ្ងៃ ក៏ដូចជាក្នុងការអភិវឌ្ឍសេដ្ឋកិច្ចសង្គមកិច្ច វប្បធម៌ សិក្សាអប់រំ ជាដើម ឲ្យស្របតាមការរីកចម្រើនឥតឈប់ឈរនៃវិស័យទូរគមនាគមន៍ បច្ចេកវិទ្យាទូរគមនាគមន៍ និងព័ត៌មាន ហើយមានតម្លៃសមរម្យ។
- សហការនិងសម្របសម្រួលជាមួយក្រសួង ស្ថាប័ន នូវការធ្វើសារអប់រំផ្សព្វផ្សាយតាមទូរសព្ទដៃ ឬផ្តល់ប្រឹក្សាល្អៗជាវិជ្ជមាន ដល់អង្គការដែលបានប្រើប្រាស់មធ្យោបាយនៃវិស័យទូរគមនាគមន៍ បច្ចេកវិទ្យាទូរគមនាគមន៍ និងព័ត៌មាន បង្កើតជាកម្មវិធីផ្សេងៗ សម្រាប់ជួយអប់រំអំពីបញ្ហាអេដស៍ គ្រឿងញៀន គ្រោះថ្នាក់ចរាចរណ៍ អំពីបំណិនជីវិត ឬការថែរក្សាសុខភាពដើម្បីឲ្យប្រជាជនអាចចៀសវាងបានពីហានិភ័យដែលបណ្តាលមកពីបញ្ហាទាំងនេះ។
- លើកកម្ពស់ធនធានមនុស្សតាមរយៈការអភិវឌ្ឍបច្ចេកវិទ្យាទូរគមនាគមន៍ និងព័ត៌មាន។
- សហការនិងសម្របសម្រួលការប្រើប្រាស់លេខគ្រាអាសន្នរបស់ជាតិ ក្នុងការជួយសង្គ្រោះប្រជាជនប្រកបដោយនិរន្តរភាព និងប្រសិទ្ធភាព។

៦.២.២៣- ក្រសួងធម្មការនិងសាសនា

- សហការជាមួយក្រសួងផែនការក្នុងការអនុវត្ត និងតាមដានត្រួតពិនិត្យវឌ្ឍនភាពនៃការអនុវត្តគោលនយោបាយជាតិប្រជាជន។
- ណែនាំនិងត្រួតពិនិត្យអង្គការសាសនាក្រោមឱវាទ វត្តអារាម និកាយសាសនា មណ្ឌលសិក្សាស្រាវជ្រាវសាសនានានា និងរាល់អង្គការ សមាគមដែលមានចរិតសាសនា ឲ្យប្រតិបត្តិនិងធ្វើសកម្មភាពសាសនាស្របតាមច្បាប់របស់រដ្ឋ។
- សម្របសម្រួលបរិស័ទគ្រប់សាសនាឲ្យមានសុខដុមនីយកម្ម និងលើកទឹកចិត្តដល់បរិស័ទឲ្យប្រតិបត្តិគោរពតាមក្រឹត្យវិន័យ និងពិធីសាសនារៀងៗខ្លួន មានសាមគ្គីភាពក្នុងរង្វង់សាសនារបស់ខ្លួន និងជាមួយអ្នកកាន់សាសនាផ្សេងៗ។



- រៀបចំគោលនយោបាយសម្រាប់ការគ្រប់គ្រងនិងរៀបចំរចនាសម្ព័ន្ធសាសនាគ្រប់និកាយទាំងអស់នៅក្នុងព្រះរាជាណាចក្រកម្ពុជា។
- លើកទឹកចិត្តឲ្យសាសនាទាំងអស់ ចូលរួមអភិវឌ្ឍសេដ្ឋកិច្ចនិងសង្គម ជំរុញវត្តអារាម និងវិហារសាសនានានា ឲ្យក្លាយជាមជ្ឈមណ្ឌលអប់រំខាងផ្នែកស្មារតី សីលធម៌ ចរិយាធម៌សាសនា វប្បធម៌ និងជាកន្លែងសម្រាប់ជួយដល់កុមារកំព្រា យុវជន និងមនុស្សចាស់ជរា។
- ពិនិត្យ សិក្សាស្រាវជ្រាវ បកប្រែ ចងក្រង ថែរក្សា បោះពុម្ព និងផ្សព្វផ្សាយឲ្យបានទូលំទូលាយនូវសៀវភៅ ក្បួនច្បាប់ គម្ពីរដីកា ស្តីពីធម៌អាថ៌ អក្សរសាស្ត្រ សាសនា ទំនៀមទម្លាប់ ពុទ្ធសាសនា និងសាសនាផ្សេងៗទៀត។
- បណ្តុះបណ្តាលធនធានមនុស្សក្នុងជួរព្រះសង្ឃនិងគ្រូហស្ថ ដើម្បីឲ្យក្លាយជាពហុស្សតក្នុងពុទ្ធសាសនា។
- ជំរុញនិងលើកទឹកចិត្តឲ្យមានការផ្សព្វផ្សាយព្រះធម៌ ការសន្ទនាព្រះធម៌ និងទស្សនាទានពុទ្ធសាសនាក្នុងសង្គមខ្មែរ។

៦.២.២៤ - ក្រសួងទេសចរណ៍

- សហការជាមួយក្រសួងផែនការក្នុងការអនុវត្ត និងតាមដានត្រួតពិនិត្យខ្លួនភាពនៃការអនុវត្តគោលនយោបាយជាតិប្រជាជន។
- ជំរុញការអភិវឌ្ឍទេសចរណ៍ដែលជាវិស័យទំនាក់ទំនងរវាងប្រជាជននិងប្រជាជន តាមរយៈការបង្កើតផលិតផលទេសចរណ៍ ទីក្រុងទេសចរណ៍ តំបន់មេដឹកនាំដ្ឋានទេសចរណ៍ សេវាកម្មទេសចរណ៍នានា សំដៅបង្កើតមុខរបរ ឱកាសការងារ និងប្រាក់ចំណូល។
- បង្កើនចំនួនទេសចរទាំងជាតិ ទាំងអន្តរជាតិ ដើម្បីរួមចំណែកបង្កើតនិងបង្កើនទីផ្សារលក់ដូរនិងប្រើប្រាស់ផលិតផលក្នុងស្រុកដែលផលិតដោយប្រជាជន។
- ជំរុញនិងបង្កើនសកម្មភាពទេសចរណ៍ផ្ទៃក្នុង ដើម្បីការសម្រាកលំហែ កម្សាន្ត សុខភាពមិត្តភាព ការអប់រំ និងចែករំលែកផលសេដ្ឋកិច្ចរបស់ប្រជាជន។

៦.២.២៥ - ដៃគូអភិវឌ្ឍន៍និងសង្គមស៊ីវិល

- រួមចំណែកក្នុងការអនុវត្តគោលនយោបាយជាតិប្រជាជន ដោយសហការជាមួយក្រសួងផែនការនិងស្ថាប័នពាក់ព័ន្ធដទៃទៀត ក្នុងក្របខណ្ឌយន្តការនៃក្រុមការងារបច្ចេកទេសអន្តរក្រសួង។
- គាំទ្រដល់កម្មវិធីសុខភាពបន្តពូជរបស់រដ្ឋាភិបាលនៅក្នុងតំបន់នានា ដែលមានការលំបាកចូលទៅដល់ និងតំបន់ដាច់ស្រយាល។
- ផ្តល់សេវាប្រឹក្សាយោបល់ពិសេសដល់យុវជន មនុស្សចាស់ ជនពិការ និងជនដែលមានតម្រូវការពិសេស អំពីសិទ្ធិទទួលបានសេវាកម្ម។





- ជួយបំពេញបន្ថែមកិច្ចខិតខំប្រឹងប្រែងរបស់រាជរដ្ឋាភិបាលកម្ពុជា ក្នុងការធ្វើផែនការ ការផ្តល់ ហិរញ្ញប្បទាន ការអនុវត្ត ការតាមដានត្រួតពិនិត្យនិងការវាយតម្លៃ កម្មវិធីពាក់ព័ន្ធនឹងបញ្ហា ប្រជាជន។
- ផ្តល់ការគាំទ្រផ្នែកបច្ចេកទេស និងហិរញ្ញវត្ថុក្នុងការរៀបចំកម្មវិធី និងគម្រោងអភិវឌ្ឍន៍ប្រជាជន នៅថ្នាក់មូលដ្ឋាន។

**៨៨-** ពាក់ព័ន្ធនឹងការកិច្ចនៃការកំណត់ទិសដៅគោលនយោបាយនិងកម្មវិធីនានា រួមទាំងតួនាទី និងការទទួលខុសត្រូវជាក់លាក់របស់ក្រសួងពាក់ព័ន្ធនានា ដើម្បីឆ្លើយតបនឹងគោលបំណងអន្តរវិស័យ នៃគោលនយោបាយជាតិប្រជាជន ការធ្វើប្លង់ផែនការរបស់ភាគីដែលពាក់ព័ន្ធ ត្រូវបានធ្វើតាមរយៈ ដំណើរការពិគ្រោះយោបល់ជាច្រើនលើក ដូចបានចែងក្នុងតារាងឧបសម្ព័ន្ធ។



**៦.៣- ការរៀបចំផែនការ ការតាមដានត្រួតពិនិត្យ និងការវាយតម្លៃ**

**៨៩-** ការអនុវត្តគោលនយោបាយជាតិប្រជាជន ឆ្នាំ២០១៦-២០៣០ អំពាវនាវឲ្យមានការអនុវត្តបែបវិមជ្ឈការប្រកបដោយប្រសិទ្ធភាព និងការចូលរួមពហុវិស័យ ដើម្បីធានាថាប្រជាជននិងការអភិវឌ្ឍ ទ្រទ្រង់គ្នាទៅវិញទៅមក និងត្រូវបានដាក់បញ្ចូលទាំងស្រុង។ គួរនាំទិសហិរញ្ញវត្ថុរបស់ក្រសួងស្ថាប័ន អាជ្ញាធរមូលដ្ឋាន មន្ទីរខេត្ត វិស័យឯកជន សង្គមស៊ីវិល និងអ្នកដែលមានចំណែកពាក់ព័ន្ធ គឺជាការចាំបាច់ក្នុងការធ្វើឲ្យសម្រេចបាន នូវទិសដៅគោលនយោបាយជាតិប្រជាជន។ លទ្ធផលនៃការរំពឹងទុករបស់គោលនយោបាយជាតិប្រជាជនដ៏ល្អមួយ គឺឆ្លុះបញ្ចាំងនៅក្នុងការលើកកម្ពស់កំណើនសេដ្ឋកិច្ចឆាប់រហ័សនិងប្រកបដោយចីរភាព និងការអភិវឌ្ឍប្រទេសជាតិ ដែលការអភិវឌ្ឍនេះ ជួយសម្រួលដល់ការផ្តល់សេវាសង្គមជាមូលដ្ឋានដល់ប្រជាពលរដ្ឋ។ ចំពោះហេតុផលនេះ គោលនយោបាយជាតិប្រជាជននិងការអភិវឌ្ឍសេដ្ឋកិច្ច សង្គមកិច្ច មិនអាចព្រែកដាច់ពីគ្នាបានឡើយ ហើយជាការពិតគឺពង្រឹងឲ្យគ្នាទៅវិញទៅមក។

**៩០-** គោលនយោបាយជាតិប្រជាជន ដែលស្របគ្នានឹងគោលដៅផែនការយុទ្ធសាស្ត្រអភិវឌ្ឍន៍ជាតិ នឹងកំណត់វិស័យអាទិភាព សម្រាប់ការធ្វើអន្តរាគមន៍ ក្នុងគោលបំណងសម្រេចបាននូវទិសដៅនិងគោលដៅនៃគោលនយោបាយជាតិប្រជាជន។ ទិសដៅមួយចំនួនតូច អាចសម្រេចបានក្នុងរយៈពេលវែង ទិសដៅខ្លះទៀតអាចសម្រេចបានក្នុងរយៈពេលមធ្យម និងទិសដៅផ្សេងទៀតអាចសម្រេចបានក្នុងរយៈពេលខ្លី។ ក្នុងករណីនេះ ការសម្រេចបាននូវគោលដៅនិងទិសដៅគោលនយោបាយជាតិប្រជាជនក្នុងរយៈពេលវែងនិងរយៈពេលមធ្យម គឺអាស្រ័យលើការសម្រេចបាននូវទិសដៅរយៈពេលខ្លីនេះឯង។ លើសពីនេះទៅទៀត ដោយគោលនយោបាយជាតិប្រជាជន គឺមានលក្ខណៈ ជាពហុវិស័យ បើគិតពីវិសាលភាពនិងខ្លឹមសារ ដូច្នោះ ការអនុវត្តនូវគោលនយោបាយនេះនឹងត្រូវធ្វើឡើងតាមរយៈការអនុវត្តគោលនយោបាយ និងកម្មវិធីតាមវិស័យផ្សេងទៀត ដូចជា សុខាភិបាល អប់រំ ស្បៀងអាហារ ការងារ ការកាត់បន្ថយភាពក្រីក្រ មេរោគហ៊ីវិនិងជំងឺអេដស៍ ជាដើម ចំណែកឯយេនឌ័រជាបញ្ហាពាក់ព័ន្ធនៅក្នុងគ្រប់វិស័យទាំងនេះ។

**៩១-** និយាយម្យ៉ាងទៀត ការអនុវត្តនូវគោលនយោបាយជាតិប្រជាជននឹងមានការចូលរួមពីគ្រប់ភាគីដែលមានការពាក់ព័ន្ធនៅក្នុងវិស័យជាច្រើន នៅគ្រប់កម្រិតរដ្ឋបាល។ ដើម្បីធានាថាគ្រប់ភាគីដែលមានការពាក់ព័ន្ធទាំងអស់ អនុវត្តជាលក្ខណៈជាប្រព័ន្ធ ការសម្របសម្រួលនៃការអនុវត្ត និងការតាមដានត្រួតពិនិត្យលើការធ្វើអន្តរាគមន៍ ហើយការវាយតម្លៃការអនុវត្ត ក្លាយទៅជាកិច្ចការដ៏មានសារៈសំខាន់។ លើសពីនេះទៅទៀត ដើម្បីធានាឲ្យមានប្រសិទ្ធភាព ការតាមដានត្រួតពិនិត្យនៅថ្នាក់ក្រោមជាតិ ត្រូវបង្កើតជាមូលដ្ឋានរឹងមាំមួយ ហើយយន្តការ និងរចនាសម្ព័ន្ធចាំបាច់សម្រាប់ការងារនៅថ្នាក់ក្រោមជាតិ ត្រូវតែបានកំណត់យ៉ាងច្បាស់លាស់និងបញ្ចូលជាការងាររបស់ស្ថាប័ន ព្រមទាំងការលើកទឹកចិត្តឲ្យមានការធ្វើផែនការពីថ្នាក់មូលដ្ឋានឡើងមកលើ។ ដូច្នោះ រាជរដ្ឋាភិបាលត្រូវពង្រឹងចរន្តសម្ព័ន្ធកម្មវិធីផ្សេងៗនៅថ្នាក់ខេត្តនិងថ្នាក់ស្រុក ហើយនិងពង្រឹងសមត្ថភាពក្នុងការធ្វើផែនការ ការអនុវត្ត និង





ការតាមដានត្រួតពិនិត្យ។ នៅក្នុងចន្លោះពេលទៀងទាត់ ត្រូវរៀបចំចងក្រង វិភាគ ពិភាក្សាទិន្នន័យ អភិវឌ្ឍន៍ នៅក្នុងកិច្ចប្រជុំពិនិត្យឡើងវិញរបស់អគ្គលេខាធិការដ្ឋានប្រជាជននិងការអភិវឌ្ឍ។ លើសពី នេះទៀត ត្រូវធ្វើការវាយតម្លៃដោយឯករាជ្យពីវឌ្ឍនភាពនៃការអនុវត្តគោលនយោបាយជាតិប្រជាជន ហើយធ្វើការផ្សព្វផ្សាយដល់គ្រប់ភាគីពាក់ព័ន្ធទាំងអស់។ ត្រូវអភិវឌ្ឍបន្ថែមទៀតនូវវេទិកាផែនការមេ នៃការតាមដានត្រួតពិនិត្យភាពក្រីក្រដែលមានស្រាប់ ហើយនឹងបង្កើតជាផ្នែកមួយដ៏សំខាន់សម្រាប់ ការតាមដានត្រួតពិនិត្យ ការអនុវត្តគោលនយោបាយជាតិប្រជាជន។

**៩២-** រចនាសម្ព័ន្ធសម្រាប់ការអនុវត្តនិងការតាមដានត្រួតពិនិត្យគោលនយោបាយជាតិប្រជាជន មានបង្ហាញដូចខាងក្រោមនេះ៖



តារាងទី៣ : រចនាសម្ព័ន្ធ

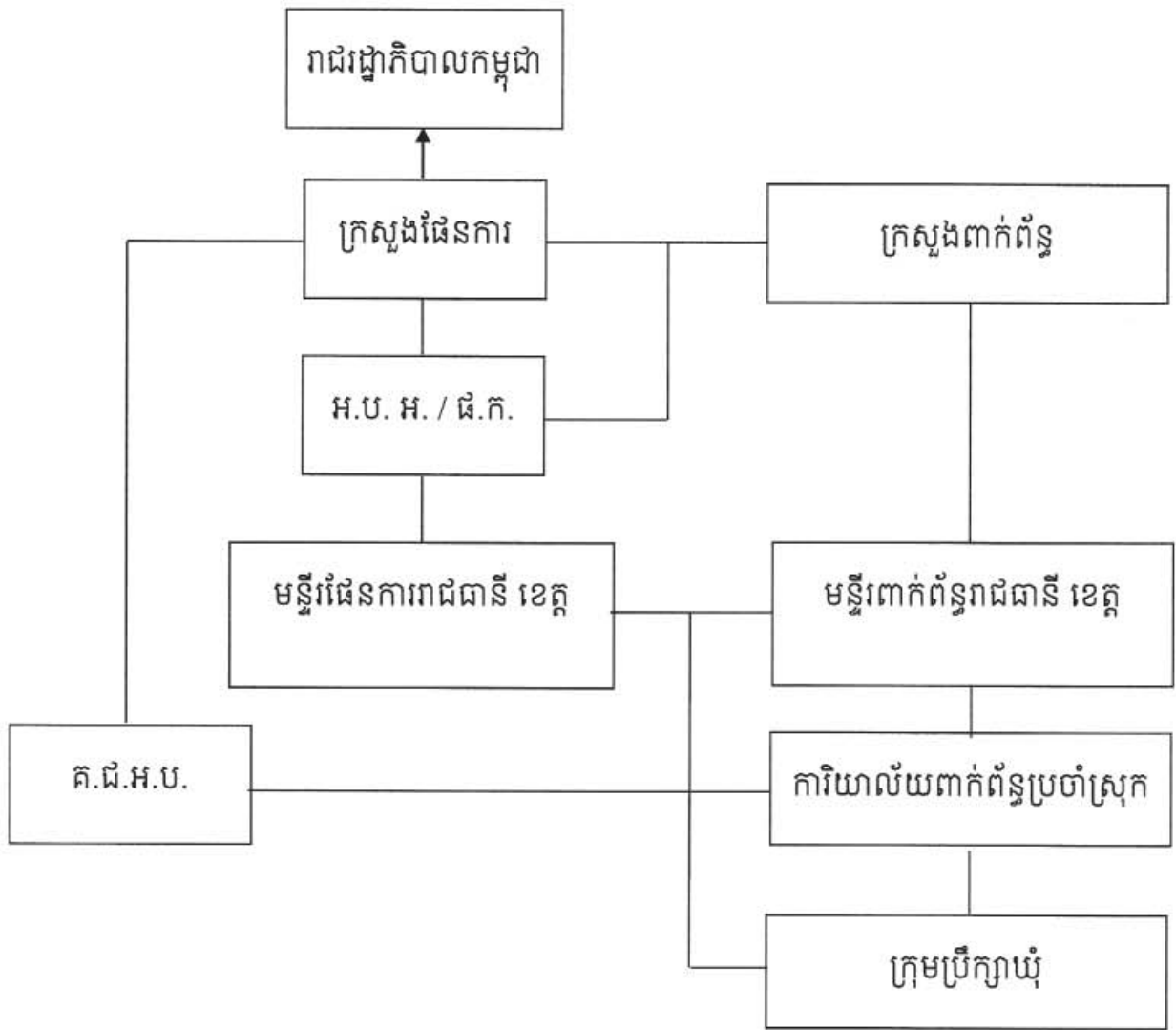

៥៨/៧៧ ៧/៧៥



**៧. សេចក្តីសន្និដ្ឋាន**

**៩៣-** លទ្ធផលអង្កេតចន្លោះជំរឿនទូទៅនៃប្រជាសាស្ត្រឆ្នាំ២០១៣ និងអង្កេតប្រជាសាស្ត្រនិងសុខភាពកម្ពុជាឆ្នាំ២០១៤ បានបង្ហាញឲ្យឃើញនូវការផ្លាស់ប្តូរក្នុងស្ថានភាពសង្គមសេដ្ឋកិច្ច និងប្រជាសាស្ត្រនៃប្រទេស។ លើសពីនេះទៀត លទ្ធផលអង្កេតនេះ ក៏បានរំលេចនូវស្ថានភាពផ្ទុយគ្នានៃភាពខុសគ្នារវាងទីកន្លែង តំបន់ជនបទនិងតំបន់ទីប្រជុំជន និងបញ្ហាយេនឌ័រ ដោយតំបន់ខ្លះមានស្ថានភាពដូចប្រទេសអភិវឌ្ឍ ខណៈដែលតំបន់ខ្លះទៀត មានស្ថានភាពដូចប្រទេសដែលមានការអភិវឌ្ឍតិចតួចបំផុត។ ទោះបីយ៉ាងណាក៏ដោយ ការសង្កេតឃើញដ៏លេចធ្លោ គឺការកាត់បន្ថយអត្រាលទ្ធភាពមានកូនសរុបនិងការផ្លាស់ប្តូររចនាសម្ព័ន្ធអាយុរបស់ប្រជាជន ដែលបណ្តាលមកពីបម្រែបម្រួលប្រជាសាស្ត្រនេះ។ គួបផ្សំនឹងការផ្លាស់ប្តូរទាំងនេះ រាជរដ្ឋាភិបាល តាមរយៈក្រសួងផែនការ ដែលមានអគ្គលេខាធិការដ្ឋានប្រជាជននិងការអភិវឌ្ឍជាសេនាធិការ មានភារកិច្ចកែសម្រួល និងធ្វើបច្ចុប្បន្នកម្មនូវគោលនយោបាយជាតិប្រជាជន ដោយផ្អែកលើទស្សនៈនៃតថភាពប្រជាសាស្ត្រនាពេលបច្ចុប្បន្ន និងអនាគត និងផលប៉ះពាល់នៃបម្រែបម្រួលប្រជាសាស្ត្រមកលើការអភិវឌ្ឍ។

**៩៤-** ការផ្លាស់ប្តូររចនាសម្ព័ន្ធអាយុនៃប្រជាជន បង្កើតបានជាឱកាសប្រជាសាស្ត្រ ឬភាគលាភប្រជាសាស្ត្រ ដែលអត្រាកំណើនប្រជាជនក្នុងវ័យធ្វើការខ្ពស់ជាងអត្រាកំណើនប្រជាជនសរុប និងកំណើនប្រជាជនក្នុងបន្ទុក។ ប្រការនេះ បានផ្តល់ដល់កម្ពុជានូវកម្លាំងពលកម្មដ៏ធំនិងមានសក្តានុពល ក្រោមរូបភាពជាយុវជនដែលអាចធ្វើការងារបាន។ ដូច្នេះ ការទាញយកប្រយោជន៍ពីសក្តានុពល របស់យុវជនដើម្បីទទួលបានផលពីភាគលាភប្រជាសាស្ត្រ គឺជាភារកិច្ចចម្បងក្នុងការពិនិត្យឡើងវិញ នៃគោលនយោបាយជាតិប្រជាជន រួមជាមួយនឹងបញ្ហាអន្តរវិស័យនៃយេនឌ័រ ការផ្តល់ភាពអង់អាចដល់ស្ត្រីនិងបញ្ហាប្រជាជនវ័យចាស់ដែលកំពុងតែកើតមាន។

**៩៥-** នៅក្នុងដំណើរការនៃការធ្វើបច្ចុប្បន្នកម្មគោលនយោបាយជាតិប្រជាជន ប៉ារ៉ាម៉ែត្រសង្គមសេដ្ឋកិច្ច និងប្រជាសាស្ត្រ ត្រូវបានយកមកវិភាគ ដោយប្រើប្រាស់ទិន្នន័យជំរឿន និងឯកសារបោះពុម្ពផ្សាយផ្សេងៗទៀត បន្ថែមលើការពិនិត្យមើលយុទ្ធសាស្ត្រចតុកោណ និងផែនការយុទ្ធសាស្ត្រអភិវឌ្ឍជាតិ។ ប្រទេសកម្ពុជា ធ្វើបានល្អនូវស្ថានភាពអភិវឌ្ឍន៍ធនធានមនុស្ស និងបានធ្វើឲ្យកាន់តែប្រសើរឡើងនូវកំណើនផលិតផលក្នុងស្រុកសរុប។ ទោះបីយ៉ាងណាក៏ដោយ ដោយសារបម្រែបម្រួលប្រជាសាស្ត្រ យើងត្រូវតែបន្តរក្សា និងធ្វើឲ្យកាន់តែប្រសើរឡើង នូវកំណើនផលិតផលក្នុងស្រុកសរុប។ ដូច្នេះ អត្រានៃការបង្កើតការងារ ត្រូវតែមានកម្រិតខ្ពស់ជាងអត្រាកំណើនប្រជាជនក្នុងវ័យធ្វើការ បើមិនដូច្នោះ អត្រាគ្មានការងារធ្វើ ដែលបច្ចុប្បន្នកំពុងគ្រប់គ្រងបាន នឹងទំនងជាកើនឡើង។ ដើម្បីធ្វើដូច្នេះបាន ការអភិវឌ្ឍមូលធនមនុស្ស ត្រូវក្លាយជាកម្លាំងចលកម្មនៃការអភិវឌ្ឍ។

**៩៦-** ដូច្នេះ ការវិនិយោគលើវិស័យសង្គមកិច្ច ជាពិសេស ក្នុងវិស័យអប់រំនិងសុខាភិបាល និងពិពិធកម្មសេដ្ឋកិច្ច រួមជាមួយយុទ្ធសាស្ត្រចំពោះមុខ សម្រាប់ការអភិវឌ្ឍជំនាញរបស់យុវជន និងក្លាយទៅជាអន្តរាគមន៍ដ៏សំខាន់ ដោយសារតែគុណភាពទាបនៃមូលធនមនុស្ស ដែលមានការអប់រំ





និងកញ្ចប់ជំនាញនៅមានកម្រិត។ រាជរដ្ឋាភិបាល ត្រូវបន្តស្វែងយល់ពីយន្តការភាពជាដៃគូរវាងវិស័យសាធារណៈនិងវិស័យឯកជន។ លើសពីនេះទៀត ទិដ្ឋភាពនានាដែលទាក់ទងនឹងការផ្តល់ភាពអង់អាចដល់ស្ត្រី និងការបង្កើតឱកាសសម្រាប់ពួកគេ ក៏ត្រូវគិតគូរ ដោយសារតែឱកាសនៃភាគលាភ ប្រជាសាស្ត្រនឹងត្រូវបាត់បង់ពាក់កណ្តាល ប្រសិនបើមិនបានគិតគូរដល់ការចូលរួមរបស់ស្ត្រី ក្នុងដំណើរការនៃការអភិវឌ្ឍនេះទេ។

**៩៧-** ដោយសារភាពស្មុគស្មាញនិងលក្ខណៈពហុវិស័យនៃផលប៉ះពាល់ប្រជាសាស្ត្រមកលើការអភិវឌ្ឍ ចាំបាច់ត្រូវគិតទុកជាមុន នូវការធ្វើផែនការ និងកម្មវិធីអភិវឌ្ឍន៍គ្រប់ជ្រុងជ្រោយ។ ក្រសួងស្ថាប័នតែមួយ នឹងមិនអាចសម្រេចបាន នូវគោលដៅប្រជាជននិងការអភិវឌ្ឍបានទេ។ ដូច្នេះ រាជរដ្ឋាភិបាល ត្រូវលើកឡើងនិងរៀបចំលម្អិត នូវយន្តការការងារឲ្យមានលក្ខណៈស៊ីចង្វាក់គ្នា និងការប្រើប្រាស់ធនធានរវាងក្រសួង ស្ថាប័នផ្សេងៗ តាមការតម្រង់ទិសគោលនយោបាយនិងកម្មវិធី ដែលមានទំនាក់ទំនងទៅវិញទៅមក នៅថ្នាក់ជាតិនិងនៅថ្នាក់ក្រោមជាតិ។ ការរៀបចំនូវផែនទីចង្អុលផ្លូវអំពីតួនាទីនិងការទទួលខុសត្រូវរបស់ក្រសួង ស្ថាប័នពាក់ព័ន្ធនានា ដើម្បីបង្កើននូវប្រសិទ្ធភាពការងារ និងដើម្បីជៀសវាងកិច្ចខិតខំប្រឹងប្រែងជាន់គ្នា ត្រូវបានពិភាក្សាយ៉ាងលម្អិត ដែលជាផ្នែកមួយនៃការរៀបចំចាត់ចែងស្ថាប័នសម្រាប់ការអនុវត្តនូវគោលនយោបាយជាតិប្រជាជន។ ដោយហេតុថា ឌីណាមិកប្រជាសាស្ត្រ គឺជាសមាសភាគគន្លឹះនៃយុទ្ធសាស្ត្រចតុកោណរបស់រាជរដ្ឋាភិបាល ដូច្នេះគោលនយោបាយជាតិប្រជាជននឹងទទួលបានអត្ថប្រយោជន៍ពីប្រព័ន្ធសុខដុមនីយកម្មនៃស្ថាប័ននានាដែលត្រូវបានបង្កើតឡើងជាទៀងទាត់សម្រាប់ការតាមដានត្រួតពិនិត្យនិងការវាយតម្លៃ។

**៩៨-** ទិដ្ឋភាពសំខាន់មួយទៀតទាក់ទងនឹងការតាមដានត្រួតពិនិត្យការអនុវត្តគោលនយោបាយជាតិប្រជាជន ត្រូវបានលើកយកមកសិក្សា។ ទិដ្ឋភាពនេះ មានសារៈសំខាន់ខ្លាំងណាស់ ដើម្បីសម្រេចបានការអនុវត្តគោលនយោបាយជាតិប្រជាជនប្រកបដោយប្រសិទ្ធភាព។ ដើម្បីឲ្យការអនុវត្តមានប្រសិទ្ធភាព ការតាមដានត្រួតពិនិត្យ នៅថ្នាក់ក្រោមជាតិ នឹងត្រូវបង្កើតនៅលើមូលដ្ឋានដ៏រឹងមាំមួយ ហើយយន្តការនិងរចនាសម្ព័ន្ធចាំបាច់ សម្រាប់ការងារនេះ ទាំងនៅថ្នាក់ខេត្ត ទាំងនៅថ្នាក់ក្រោមខេត្ត ត្រូវតែបានកំណត់យ៉ាងច្បាស់លាស់ និងធ្វើឲ្យទៅជាការងារស្ថាប័ន ដោយបន្ថែមលើការជំរុញការធ្វើផែនការតាមវិធីសាស្ត្រ ពី "ក្រោម ទៅ លើ" ពីព្រោះវិធីសាស្ត្រនេះ អាចដោះស្រាយបាននូវគម្លាតពីកន្លែងមួយទៅកន្លែងមួយទៀត។

**៩៩-** ជាសង្ខេប បញ្ហាប្រឈមទាំងនេះមានច្រើនណាស់ រាប់តាំងពីរបាយប្រជាជនតាមតំបន់ឬតាមទឹកកន្លែង ការធ្វើទេសន្តរប្រវេសន៍ នគរូបនីយកម្ម សុខុមាលភាពមនុស្សចាស់ ការអប់រំ ការផ្តល់ភាពអង់អាចដល់ស្ត្រី ការកាត់បន្ថយភាពក្រីក្រ កសិកម្មនិងឧស្សាហកម្ម ហេដ្ឋារចនាសម្ព័ន្ធ កំណែទម្រង់ដីធ្លី ទឹក ការផ្គត់ផ្គង់ថាមពល និងបរិស្ថាន។ ទិដ្ឋភាពទាំងអស់នេះ ត្រូវបានពិនិត្យឡើងវិញ ហើយការអភិវឌ្ឍហេដ្ឋារចនាសម្ព័ន្ធ ការពង្រីកតាមវិស័យ និងការអភិវឌ្ឍមូលធនមនុស្ស ត្រូវបានផ្តល់ជាអាទិភាពខ្ពស់ តាមរយៈការកែសម្រួលយុទ្ធសាស្ត្រនានាដែលមានស្រាប់។ ជាមួយនឹងការធ្វើផែនការលើក





ល្អន់ ការប្រតិបត្តិការអនុវត្ត ហើយសំខាន់ជាងនេះទៀត ដោយមានឆន្ទៈនយោបាយរបស់រាជរដ្ឋា-  
ភិបាល ប្រទេសជាតិនឹងអាចទាញយកបាននូវអត្ថប្រយោជន៍ពីភាគលាភប្រជាសាស្ត្រជាមិនខាន។

**៨. បំណងបន្ទាប់**

**១០០-** បន្ទាប់ពីរាជរដ្ឋាភិបាលអនុម័តនិងប្រកាសដាក់ឱ្យអនុវត្តជាផ្លូវការនូវឯកសារគោលនយោបាយ  
ជាតិប្រជាជនឆ្នាំ២០១៦-២០៣០នេះ ក្រសួងផែនការនឹងសម្របសម្រួលនិងសហការជាមួយក្រសួង  
ស្ថាប័នពាក់ព័ន្ធ ដើម្បីរៀបចំផែនការសកម្មភាពលម្អិត ដោយមានការចង្អុលបង្ហាញពីធនធាន និង  
ពេលវេលាជាក់លាក់ ដោយឈរលើមូលដ្ឋាននៃការប្តេជ្ញាចិត្តយ៉ាងទូលំទូលាយ ដូចមានចែងនៅក្នុង  
ការតម្រង់ទិសគោលនយោបាយនិងកម្មវិធី។ សកម្មភាពចម្បងនេះ ត្រូវធ្វើជាបន្ទាន់ក្នុងពេលវេលា  
សមស្រប ដើម្បីឱ្យគណនេយ្យភាពនៃការបំពេញការតម្រង់ទិសគោលនយោបាយនិងកម្មវិធី ទៅជា  
សកម្មភាពជាក់ស្តែង ត្រូវបានដាក់បញ្ចូលទៅក្នុងផែនការប្រចាំឆ្នាំរបស់ក្រសួង ស្ថាប័នពាក់ព័ន្ធ និង  
ត្រូវបានតាមដានត្រួតពិនិត្យក្នុងចន្លោះពេលដែលបានកំណត់។

□□□□□□□□



**ឧបសម្ព័ន្ធ : ម៉ាទ្រីសនៃការទទួលខុសត្រូវតាមវិស័យរបស់ក្រសួង ស្ថាប័នពាក់ព័ន្ធ**

ការគម្រង់ទិសគោលនយោបាយ	ការគម្រង់ទិសកម្មវិធី	ក្រសួង ស្ថាប័នទទួលខុសត្រូវ
<p><b>ក- ការពង្រីកនិងការអភិវឌ្ឍហេដ្ឋារចនាសម្ព័ន្ធ</b></p> <ul style="list-style-type: none"> <li>• ពិនិត្យឡើងវិញនូវយុទ្ធសាស្ត្រអភិវឌ្ឍន៍ហេដ្ឋារចនាសម្ព័ន្ធនានាដែលមានស្រាប់ ដោយឈរលើទស្សនៈនៃបម្រែបម្រួលឌីណាមិកប្រជាសាស្ត្រ ហើយរៀបចំផែនទីបង្ហាញផ្លូវមួយ ដើម្បីបង្កើតទីក្រុងពាក់កណ្តាលទីប្រជុំជន ដោយមានអាមេនីតីមូលដ្ឋានគួបផ្សំជាមួយផែនការសេដ្ឋកិច្ច ជាពិសេស ផែនការអភិវឌ្ឍឧស្សាហកម្ម និងការស្វែងរកយន្តការភាពជាដៃគូរវាងវិស័យសាធារណៈនិងឯកជន។</li> </ul>	<p><b>១- អភិវឌ្ឍទីក្រុងពាក់កណ្តាលទីប្រជុំជន</b> ឲ្យទៅជាទីក្រុងស្អាត និងទីក្រុងរលោម ដើម្បីទ្រទ្រង់សេដ្ឋកិច្ចជនបទ (កសិ-ឧស្សាហកម្ម បរិក្ខារនិងទទួលសម្ភារៈកសិកម្ម) និងដើម្បីបន្ថយការកកស្ទះនៅភ្នំពេញ និងបង្កើតនិយតកម្មទីផ្សារ ដើម្បីធានាថ្លៃទីផ្សារនៃមុខទំនិញនានា។</p> <p><b>២- កែលម្អ ពង្រីកលទ្ធភាព និងបង្កើនប្រសិទ្ធភាពហេដ្ឋារចនាសម្ព័ន្ធ</b> ស្រាវជ្រាវ បច្ចេកទេស វិទ្យាសាស្ត្រ និងសេដ្ឋកិច្ចកសិកម្ម។</p> <p><b>៣- កែលម្អនិងពង្រីកវិសាលភាពនៃប្រព័ន្ធហេដ្ឋារចនាសម្ព័ន្ធគ្រប់គ្រងទឹកជំនន់និងគ្រោះរាំងស្ងួត</b> ដើម្បីកាត់បន្ថយហានិភ័យដែលកើតឡើងដោយសារគ្រោះមហន្តរាយទាំងនេះ។</p> <p><b>៤- កែលម្អនិងពង្រឹងហេដ្ឋារចនាសម្ព័ន្ធនិងអាមេនីតីតំបន់ទីប្រជុំជន</b> ការគ្រប់គ្រងផ្លូវថ្នល់និងផ្លូវដែករវាងតំបន់ផ្សេងៗ។</p> <p><b>៥- រៀបចំផែនការហេដ្ឋារចនាសម្ព័ន្ធតំបន់</b> (ដូចជា តំបន់ឆ្នេរ តំបន់ខ្ពង់រាប) ដោយឈរលើមូលដ្ឋាននៃការអភិវឌ្ឍសង្គមនិងសេដ្ឋកិច្ចព្រមទាំងជំរុញការបង្កើតឧស្សាហកម្មក្នុងតំបន់សេដ្ឋកិច្ចពិសេស។</p>	<ul style="list-style-type: none"> <li>• ក្រសួងកសិកម្ម រុក្ខាប្រមាញ់ និងនេសាទ ក្រសួងមហាផ្ទៃ ក្រសួងឧស្សាហកម្មនិងសិប្បកម្ម ក្រសួងពាណិជ្ជកម្ម ក្រសួងសាធារណការនិងដឹកជញ្ជូន ក្រសួងអភិវឌ្ឍន៍ជនបទ ក្រសួងវិនិច្ឆ័យ និងថាមពល ក្រសួងប្រៃសណីយ៍និងទូរគមនាគមន៍</li> <li>• ក្រសួងកសិកម្ម រុក្ខាប្រមាញ់ និងនេសាទ ក្រសួងអភិវឌ្ឍន៍ជនបទ ក្រសួងធនធានទឹកនិងឧតុនិយម</li> <li>• ក្រសួងកសិកម្ម រុក្ខាប្រមាញ់ និងនេសាទ ក្រសួងអភិវឌ្ឍន៍ជនបទ ក្រសួងធនធានទឹកនិងឧតុនិយម</li> <li>• ក្រសួងសាធារណការនិងដឹកជញ្ជូន ក្រសួងអភិវឌ្ឍន៍ជនបទ ក្រសួងប្រៃសណីយ៍និងទូរគមនាគមន៍</li> <li>• ក្រសួងបរិស្ថាន ក្រសួងមហាផ្ទៃ ក្រសួងរៀបចំដែនដី នគរូបនីយកម្ម និងសំណង់ ក្រុមប្រឹក្សាអភិវឌ្ឍន៍ កម្ពុជា ក្រសួងឧស្សាហកម្មនិងសិប្បកម្ម-ក្រសួង</li> </ul>





ការគ្រប់គ្រងទិសគោលនយោបាយ	ការគ្រប់គ្រងទិសកម្មវិធី	ក្រសួង ស្ថាប័នទទួលខុសត្រូវ
		ប្រៃសណីយ៍និងទូរគមនាគមន៍
	៦- រៀបចំផែនការសកម្មភាពទូលំទូលាយដើម្បីបង្កើតសហគ្រាសធុនតូចនិងមធ្យម និងស្វែងរកភាពជាដៃគូ រវាងរាជរដ្ឋាភិបាល និងវិស័យឯកជន។	<ul style="list-style-type: none"> <li>ក្រសួងសេដ្ឋកិច្ចនិងហិរញ្ញវត្ថុ ក្រសួងទេសចរណ៍ ក្រសួងប្រៃសណីយ៍និងទូរគមនាគមន៍ ធនាគារជាតិនៃកម្ពុជា ក្រសួងឧស្សាហកម្មនិងសិប្បកម្ម</li> </ul>
	៧- ជំរុញការអភិវឌ្ឍវិស័យសេវាកម្ម ដូចជា ធនាគារនិងហិរញ្ញវត្ថុ ទេសចរណ៍និងបដិសណ្ឋារកិច្ច ដោយការអភិវឌ្ឍបេតិកភណ្ឌវប្បធម៌។	<ul style="list-style-type: none"> <li>ក្រសួងសេដ្ឋកិច្ចនិងហិរញ្ញវត្ថុ ក្រសួងទេសចរណ៍ ក្រសួងប្រៃសណីយ៍និងទូរគមនាគមន៍ ធនាគារជាតិនៃកម្ពុជា</li> </ul>
	៨- ស្វែងរកជម្រើសនៃការអភិវឌ្ឍតំបន់ដែលបានដោះដូរ។	<ul style="list-style-type: none"> <li>ក្រសួងមហាផ្ទៃ ក្រសួងអភិវឌ្ឍន៍ជនបទ ក្រសួងបរិស្ថាន ក្រសួងរៀបចំដែនដីនគរូបនីយកម្មនិងសំណង់</li> </ul>
	៩- បង្កើនលទ្ធភាពទទួលបានទឹកស្អាតរបស់ប្រជាជននៅទីប្រជុំជន និងជនបទ។	<ul style="list-style-type: none"> <li>ក្រសួងមហាផ្ទៃ ក្រសួងអភិវឌ្ឍន៍ជនបទ ក្រសួងបរិស្ថាន ក្រសួងរៀបចំដែនដី នគរូបនីយកម្ម និងសំណង់ ក្រសួងឧស្សាហកម្ម និងសិប្បកម្ម</li> </ul>
	១០- ជំរុញការធ្វើពិពិធកម្មសេដ្ឋកិច្ច ធ្វើឲ្យកាន់តែប្រសើរនូវបរិយាកាសវិនិយោគ និងពាណិជ្ជកម្ម ដើម្បីបង្កើតការងារនិងជំរុញកំណើនសេដ្ឋកិច្ច។	<ul style="list-style-type: none"> <li>ក្រសួងសេដ្ឋកិច្ចនិងហិរញ្ញវត្ថុ ក្រសួងពាណិជ្ជកម្ម ក្រសួងកសិកម្ម រុក្ខាប្រមាញ់ និងនេសាទ ក្រសួងឧស្សាហកម្មនិងសិប្បកម្ម ក្រសួងវិនិយោគ និងទូរគមនាគមន៍ ក្រសួងប្រៃសណីយ៍និងទូរគមនាគមន៍</li> </ul>



ការគ្រប់គ្រងទិសគោលនយោបាយ	ការគ្រប់គ្រងទិសកម្មវិធី	ក្រសួង ស្ថាប័នទទួលខុសត្រូវ
<p>ខ- ការគ្រប់គ្រងការធ្វើទេសន្តរប្រវេសន៍និងនគរបន្ថយកម្ម</p> <ul style="list-style-type: none"> <li>កម្ពុជាត្រូវរៀបចំនិងបញ្ចូលការព្យាករកំណើនតំបន់ទីប្រជុំជន រយៈពេល ៣០-៤០ឆ្នាំខាងមុខទៅក្នុងការធ្វើផែនការអភិវឌ្ឍ ដោយគិតគូរអំពីកំណើនប្រជាជននិងយុវជនដ៏ច្រើននាពេលអនាគត ហើយសំខាន់ជាងនេះទៀតត្រូវធ្វើឲ្យស្ថិ្តភ្នំទៅនឹងផែនទីបង្ហាញផ្លូវសេដ្ឋកិច្ច សង្គម និងបរិស្ថាន។</li> </ul>	<p>ការគ្រប់គ្រងទិសកម្មវិធី</p> <p>១- រៀបចំផែនការប្រតិបត្តិ សម្រាប់ការគ្រប់គ្រងទេសន្តរប្រវេសន៍ និងនគរបន្ថយកម្ម ដោយគិតគូរអំពីចក្ខុវិស័យ ដែលមានចែងនៅក្នុងផែនការយុទ្ធសាស្ត្រអភិវឌ្ឍន៍ជាតិ។</p> <p>២- អភិវឌ្ឍទីក្រុងនិងទីប្រជុំជនថ្មី ដែលមានលក្ខណៈអំណោយផលសម្រាប់មនុស្សគ្រប់វ័យ និងបរិស្ថានដែលផ្សារភ្ជាប់ទៅនឹងសេដ្ឋកិច្ចដោយផ្ដោតជាពិសេសលើពិធានកម្មកសិកម្ម តាមរយៈការអភិវឌ្ឍសត្វ និងរុក្ខជាតិ ( ត្រូវកំណត់តំបន់ខ្សែក្រវាត់បែតង ) ។</p> <p>៣- រៀបចំការគ្រប់គ្រងទីក្រុងនិងផែនការអភិវឌ្ឍទីក្រុង ដោយជើរទន្ទឹមនឹងផែនការបរិស្ថាន។</p> <p>៤- គិតគូរការបង្កើតសាជីវកម្មតាមទីក្រុងនិងសង្កាត់ ដោយរួមបញ្ចូលសាជីវកម្មអភិវឌ្ឍតំបន់មិនរៀបរយ និងការគ្រប់គ្រងតាមបែបវិមជ្ឈការ។</p>	<ul style="list-style-type: none"> <li>ក្រសួងផែនការ ក្រសួងមហាផ្ទៃ ក្រសួងបរិស្ថាន ក្រសួងរៀបចំដែនដី នគរូបនីយកម្ម និងសំណង់ ក្រសួងការងារនិងបណ្តុះបណ្តាលវិជ្ជាជីវៈ ក្រសួងកសិកម្ម រុក្ខាប្រមាញ់និងនេសាទ ក្រសួងឧស្សាហកម្ម និងសិប្បកម្ម ក្រសួងវិនិច្ឆ័យ និងថាមពល ក្រសួងធនធានទឹកនិងឧតុនិយម</li> <li>ក្រសួងផែនការ ក្រសួងមហាផ្ទៃ ក្រសួងបរិស្ថាន ក្រសួងរៀបចំដែនដី នគរូបនីយកម្ម និងសំណង់ ក្រសួងសាធារណការនិងដឹកជញ្ជូន ក្រសួងសង្គមកិច្ច អតីតយុទ្ធជន និងយុវនីតិសម្បទា</li> <li>ក្រសួងផែនការ ក្រសួងមហាផ្ទៃ ក្រសួងបរិស្ថាន ក្រសួងរៀបចំដែនដី នគរូបនីយកម្ម និងសំណង់ ក្រសួងអប់រំ យុវជន និងកីឡា ក្រសួងសុខាភិបាល ក្រសួងសាធារណការនិងដឹកជញ្ជូន</li> <li>ក្រសួងមហាផ្ទៃ ក្រសួងពាណិជ្ជកម្ម ក្រសួងរៀបចំដែនដី នគរូបនីយកម្ម និងសំណង់ និងក្រសួងស្ថាប័ន ពាក់ព័ន្ធ</li> </ul>





ការគ្រប់គ្រងទិសគោលនយោបាយ	ការគ្រប់គ្រងទិសកម្មវិធី	ក្រសួង ស្ថាប័នទទួលខុសត្រូវ
	<p>៥- ពង្រឹងការអនុវត្តបទដ្ឋានតឹងរឹង អំពីការសាងសង់ ការអភិរក្ស បរិស្ថាន ការបំពានលើធនធានធម្មជាតិ និងការចោលកាកសំណល់រឹង និងកាកសំណល់ដទៃទៀត។</p> <p>៦- អភិវឌ្ឍភាពជាទីក្រុងរលោប ដោយកែលម្អការតភ្ជាប់រវាងភូមិ តំបន់ ទីប្រជុំជន និងទីក្រុង ដើម្បីឲ្យប្រជាជនធ្វើដំណើរទៅមក ប្រកប ការងារនិងអាជីវកម្ម ជាជាងតាំងទីលំនៅតែក្នុងទីក្រុង ដែលធ្វើ ដូច្នោះអាចកាត់បន្ថយសម្ពាធនៅតំបន់ទីប្រជុំជន។</p> <p>៧- បង្កើតទីក្រុងស្អាត ដោយមានអាមេនីធីមូលដ្ឋានទាំងអស់ និង តំបន់ពាណិជ្ជកម្ម ជាតំបន់សេដ្ឋកិច្ចពិសេស និងកំណត់តំបន់ផ្សេង ទៀត ដោយផ្អែកតាមអនុសាសន៍នៃការអភិវឌ្ឍហេដ្ឋារចនាសម្ព័ន្ធ។</p>	<ul style="list-style-type: none"> <li>• ក្រសួងមហាផ្ទៃ ក្រសួងរៀបចំដែនដី នគរូបនីយកម្ម និងសំណង់ ក្រសួងបរិស្ថាន ក្រសួងសាធារណការ និងដឹកជញ្ជូន</li> <li>• ក្រសួងមហាផ្ទៃ ក្រសួងសាធារណការនិងដឹកជញ្ជូន និងក្រសួងស្ថាប័នពាក់ព័ន្ធ</li> <li>• ក្រសួងផែនការ ក្រសួងមហាផ្ទៃ ក្រសួងរៀបចំដែនដី នគរូបនីយកម្ម និងសំណង់ ក្រសួងពាណិជ្ជកម្ម ក្រសួងឧស្សាហកម្មនិងសិប្បកម្ម ក្រសួងរ៉ែនិង ថាមពល ក្រសួងសាធារណការនិងដឹកជញ្ជូន</li> </ul>
<p>គ- ការពង្រីកវិស័យកសិកម្មនិងសកម្មភាពពាក់ព័ន្ធ</p> <ul style="list-style-type: none"> <li>• រៀបចំកំណត់ចតុវិស័យនិងយុទ្ធសាស្ត្រអភិវឌ្ឍន៍វិស័យកសិកម្មរហូតដល់ ឆ្នាំ២០៣០ និងស្វែងរកជម្រើសក្នុង ការពង្រីកសេដ្ឋកិច្ចជនបទ ដោយ ផ្អែកលើគោលនយោបាយអភិវឌ្ឍន៍ ឧស្សាហកម្មកម្ពុជាឆ្នាំ២០១៥- ២០២៥ និងដោយយល់ឃើញស្រប៖</li> </ul>	<p>១- ធ្វើការផ្តួចផ្តង់កញ្ចប់ជំនាញ និងជំនាញដែលត្រូវការ ដោយផ្អែកទៅលើផែនការសេដ្ឋកិច្ចនាពេលបច្ចុប្បន្ននិងទស្សនវិស័យផែនការ សេដ្ឋកិច្ចកម្ពុជា និងរៀបចំផែនការកម្មវិធីបណ្តុះបណ្តាលវិជ្ជាជីវៈ សម្រាប់បុរសនិងស្ត្រី។</p> <p>២- បន្តផ្តល់នូវកម្មវិធីបណ្តុះបណ្តាលវិជ្ជាជីវៈជាក់លាក់លើវិស័យ កសិកម្ម និងសកម្មភាពពាក់ព័ន្ធផ្សេងទៀត ដល់យុវជន ជា ពិសេស ផ្តោតលើស្ត្រីនិងក្មេងស្រីក្នុងសហគមន៍និងសាលារៀន</p>	<ul style="list-style-type: none"> <li>• ក្រសួងកសិកម្ម រុក្ខាប្រមាញ់ និងនេសាទ ក្រសួង ការងារនិងបណ្តុះបណ្តាលវិជ្ជាជីវៈ ក្រសួងផែនការ ក្រុមប្រឹក្សាស្ថាប័ននិងអភិវឌ្ឍកសិកម្ម</li> <li>• ក្រសួងកសិកម្ម រុក្ខាប្រមាញ់ និងនេសាទ ក្រសួងធនធាន កិច្ចការនារី ក្រសួងអភិវឌ្ឍន៍ជនបទ ក្រសួងធនធាន</li> </ul>



ការគម្រង់ទិសគោលនយោបាយ	ការគម្រង់ទិសកម្មវិធី	ក្រសួង ស្ថាប័នទទួលខុសត្រូវ
<p>នៃការកើនឡើងយ៉ាងច្រើននៃចំនួនយុវជន ដែលទាមទារឲ្យមានការបង្កើតឡើងនូវវិហារកាសអំណោយផលមួយសម្រាប់បង្កើតកសិឧស្សាហកម្មស្តង់ដារអន្តរជាតិ ដើម្បីជំរុញការនាំចេញទំនិញកែច្នៃកសិកម្ម ( ដូចជា ស្រូវ ពោត សណ្តែក ដំឡូងមី ស្វាយ ចេក កៅស៊ូ និងដំណាំផ្សេងៗទៀត រួមទាំងសត្វ ផលិតផលសត្វ និងផលិតផលជលផល ) ។</p> <ul style="list-style-type: none"> <li>លើកកម្ពស់សមត្ថភាពស្ថាប័នស្រាវជ្រាវនិងអភិវឌ្ឍន៍សំដៅរួមចំណែកដល់ការអភិវឌ្ឍប្រកបដោយចីរភាពនិងការបង្កើនផលិតភាពនៅក្នុងវិស័យកសិកម្មដោយផ្ដោតយកចិត្តទុកដាក់លើការងារស្រាវជ្រាវ ការច្នៃប្រឌិត និងនាំនូវតួនាទី វិទ្យាសាស្ត្រនិងបច្ចេកវិទ្យា តាមរយៈការដាក់ចេញនូវគោលនយោបាយស្រាវជ្រាវ នាំនូវតួនាទី និងអភិវឌ្ឍន៍វិស័យកសិកម្ម។ លើកកម្ពស់តួនាទី និងសមត្ថភាពវិទ្យាស្ថាន</li> </ul>	<p>ហើយផ្តល់នូវយន្តការគាំទ្រសម្រាប់ការចាប់ផ្តើមអាជីវកម្ម។</p> <p>៣- បន្តជំរុញផលិតកម្មបុរាណវត្ថុដែលជាមុខរបរបន្ថែម ហើយធ្វើពិពិធកម្ម ឧស្សាហកម្មកែច្នៃកសិផល ដែលពាក់ព័ន្ធនឹងសកម្មភាពកសិកម្ម ដើម្បីបង្កើតតម្លៃបន្ថែមដល់ផលិតផលកសិកម្ម ជាពិសេសគម្រោងភូមិមួយផលិតផលមួយ ( ដូចជា ការកែច្នៃម្ហូបអាហារ សាក វប្បកម្ម មធ្យមវប្បកម្ម បសុបក្សីវប្បកម្ម ការចិញ្ចឹមជ្រូក ការចិញ្ចឹមគោ យកទឹកដោះ ការចិញ្ចឹមដង្កូវនាងយកសត្រ ជាដើម ) ។</p> <p>៤- បន្តជំរុញការប្រើប្រាស់ ថាមពលកើតឡើងវិញ ដូចជា ជីវៈឧស្ម័ន ជីវៈមាស ថាមពលព្រះអាទិត្យ និងបន្តអភិវឌ្ឍចង្រ្កានសន្សំសំចៃ ថាមពលអុសជ្យុង ពីព្រោះកំណើនប្រជាជននឹងអាចបង្កើនការប្រើប្រាស់អុសសម្រាប់ចម្អិនអាហារ។</p> <p>៥- បន្តជំរុញការយល់ដឹងសង្គមស្តីពីសារៈសំខាន់នៃការអភិរក្សធនធានធម្មជាតិ និងផ្សព្វផ្សាយឲ្យប្រើប្រាស់សម្ភារៈដែលមិនប៉ះពាល់ដល់បរិស្ថាន និងងាយរលាយចូលក្នុងធម្មជាតិ។</p> <p>៦- ធានាឲ្យមានចំនួនថ្លៃធ្វើការអប្បបរមានិងប្រាក់កម្រៃស្មើគ្នាចំពោះបុរសនិងស្ត្រី ដែលរស់នៅក្រោមបន្ទាត់នៃភាពក្រីក្រ នៅតំបន់ជនបទ និងតំបន់ទីប្រជុំជន ដោយផ្ដោតជាពិសេសទៅលើយុវជនមនុស្សចាស់ និងជនពិការ ។</p>	<p>ទឹកនិងឧតុនិយម ក្រសួងបរិស្ថាន</p> <ul style="list-style-type: none"> <li>ក្រសួងកសិកម្ម រុក្ខាប្រមាញ់ និងនេសាទ ក្រសួងឧស្សាហកម្មនិងសិប្បកម្ម ក្រសួងបរិស្ថាន ក្រុមប្រឹក្សាស្ថាននិងអភិវឌ្ឍកសិកម្ម</li> <li>ក្រសួងរ៉ែនិងថាមពល ក្រសួងកសិកម្ម រុក្ខាប្រមាញ់ និងនេសាទ ក្រសួងបរិស្ថាន</li> <li>ក្រសួងបរិស្ថាន ក្រសួងអប់រំ យុវជន និងកីឡា ក្រសួងកសិកម្ម រុក្ខាប្រមាញ់ និងនេសាទ ក្រសួងមហាផ្ទៃ</li> <li>ក្រសួងការងារនិងបណ្តុះបណ្តាលវិជ្ជាជីវៈ ក្រសួងកិច្ចការនារី និងក្រសួងសង្គមកិច្ច អតីតយុទ្ធជននិងយុវនីតិសម្បទា</li> </ul>





ការគម្រង់ទិសគោលនយោបាយ	ការគម្រង់ទិសកម្មវិធី	ក្រសួង ស្ថាប័នទទួលខុសត្រូវ
<p>ស្រាវជ្រាវនិងអភិវឌ្ឍន៍កសិកម្មកម្ពុជា (CARDI) បច្ចុប្បន្នឲ្យមានលទ្ធភាពសិក្សាស្រាវជ្រាវ រៀបចំគោលនយោបាយយុទ្ធសាស្ត្រ អភិវឌ្ឍន៍សេដ្ឋកិច្ចកសិកម្មនិងស្បៀងអាហារកម្ពុជា។</p> <ul style="list-style-type: none"> <li>ជំរុញការអនុវត្តការងារផ្សេងៗទៀត កសិកម្មឲ្យបានទាន់ពេលវេលា និងមានប្រសិទ្ធភាពខ្ពស់ ដើម្បីបង្កើនផលិតភាព គុណភាពកសិផលជាពិសេសកសិផលជាចំណីអាហារ និងភាពប្រកួតប្រជែងកសិកម្មកម្ពុជា។</li> <li>បង្កើនសមត្ថភាពបច្ចេកទេសកសិកម្មដល់យុវជនកម្ពុជាស្របតាមតម្រូវការទីផ្សារការងារ និងការអភិវឌ្ឍសង្គមសេដ្ឋកិច្ច ដោយត្រូវជំរុញការរៀបចំនិងអនុវត្តសកម្មភាពគោលនយោបាយទាំងឡាយស្តី</li> </ul>		



ការគម្រង់ទិសគោលនយោបាយ	ការគម្រង់ទិសកម្មវិធី	ក្រសួង ស្ថាប័នទទួលខុសត្រូវ
<p>ពីការអភិវឌ្ឍធនធានមនុស្សសម្រាប់វិស័យកសិកម្ម ជាពិសេសយកចិត្តទុកដាក់ខ្ពស់ក្នុងការបង្កើនសមត្ថភាពផ្នែកអប់រំកសិកម្មនៅគ្រប់កម្រិត ជំរុញការអនុវត្តច្បាប់និងបទប្បញ្ញត្តិនានា ដើម្បីធានាការអភិវឌ្ឍវិស័យកសិកម្មប្រកបដោយចីរភាព ការការពារធនធានធម្មជាតិ ( ដី ទឹក ក្រូចជាតិ សត្វ ព្រៃឈើ និងជលផល ) ការការពារបរិស្ថាន និងការទប់ស្កាត់ការប្រើប្រាស់សារធាតុគីមីនិងដីបច្ចេកវិទ្យាដែលបង្កគ្រោះថ្នាក់នៅក្នុងការងារកសិកម្ម។</p>		





ការគ្រប់គ្រងទិសគោលនយោបាយ	ការគ្រប់គ្រងទិសកម្មវិធី	ក្រសួង ស្ថាប័នទទួលខុសត្រូវ
<p>បង្កើតវិទ្យាស្ថានបណ្តុះបណ្តាលធនធានទឹក ដើម្បីធ្វើការបណ្តុះបណ្តាលមន្ត្រីជំនាញក្នុងគោលបំណងបង្កើនប្រសិទ្ធភាពនៃការគ្រប់គ្រង និងប្រើប្រាស់ទឹកសម្រាប់កសិកម្មដើម្បីធានាបាននូវគុណភាព និងបរិមាណខ្ពស់ក្នុងការប្រមូលផល។</p>		
<p><b>ឃ. ការវិនិយោគលើវិស័យសង្គមកិច្ចនិងការអភិវឌ្ឍមូលធនមនុស្ស</b></p>		
<p><b>ឃ-១ ការអប់រំ</b>  <b>ឃ-១-១. ចាំបាច់ត្រូវលើកយកមកពិចារណានូវបទដ្ឋានដែលផ្អែកលើគោលការណ៍ប្រជាជន និងបម្រែ</b></p>	<p>១- ត្រូវបង្កើតនិងដាក់បញ្ចូលទៅក្នុងកម្មវិធីអប់រំនៅកម្រិតមធ្យមសិក្សាទុតិយភូមិ និងក្រោយមធ្យមសិក្សាទុតិយភូមិ អំពីទំនាក់ទំនងកម្មវិធីអប់រំ ជាមួយនិងកម្មវិធីបណ្តុះបណ្តាលវិជ្ជាជីវៈនិងបច្ចេកទេស។</p> <p>២- កែទម្រង់កម្មវិធីសិក្សាជាតិ តាមរយៈកំណែទម្រង់សៀវភៅសិក្សា</p>	<ul style="list-style-type: none"> <li>• ក្រសួងអប់រំ យុវជន និងកីឡា ក្រសួងការងារនិងបណ្តុះបណ្តាលវិជ្ជាជីវៈ ក្រសួងមុខងារសាធារណៈ</li> <li>• ក្រសួងអប់រំ យុវជន និងកីឡា ក្រសួងកិច្ចការនារី</li> </ul>



ការតម្រង់ទិសគោលនយោបាយ	ការតម្រង់ទិសកម្មវិធី	ក្រសួង ស្ថាប័នទទួលខុសត្រូវ
<p>បម្រួលរចនាសម្ព័ន្ធអាយុនៅពេលខាងមុខ ក្នុងការធ្វើផែនការសម្រាប់ពេលអនាគត ហើយត្រូវបានប្រមាណពីតម្រូវការហេដ្ឋារចនាសម្ព័ន្ធនិងពីតម្រូវការធនធានមនុស្សដែលមានការបណ្តុះបណ្តាល។</p> <p>យ-១-២. ត្រូវគិតគូរពីកាពុសគ្នារវាងតំបន់ ហើយអាចស្នើឡើងនូវបទដ្ឋានដាច់ដោយឡែក សម្រាប់តំបន់ ដែលលំបាកទៅដល់។</p> <p>យ-១-៣. ពង្រីកមូលដ្ឋានគ្រឹះនៃការអប់រំវិជ្ជាជីវៈនិងបច្ចេកទេសក្រោយមធ្យមសិក្សាទុតិយភូមិ ដោយលើកកម្ពស់ផ្នែកវិទ្យាសាស្ត្រនិងបច្ចេកវិទ្យា និងរៀបចំវគ្គសិក្សាទៅតាមតម្រូវការនាពេលអនាគត។</p>	<p>ការអភិវឌ្ឍចំណេះដឹងនិងជំនាញរបស់គ្រូបង្រៀន ការកែលម្អសម្ភារៈសិក្សាសម្រាប់ការរៀននិងការបង្រៀន និងការគាំទ្រផ្នែកបច្ចេកទេសនិងគុណសម្បត្តិរបស់គ្រូបង្រៀនដែលជួបការលំបាកដើម្បីធានាឲ្យសិស្សនិងសិស្សិតទទួលបាននូវចំណេះដឹងនិងជំនាញថ្មីៗផ្នែកវិទ្យាសាស្ត្រ បច្ចេកវិទ្យា គណិតវិទ្យា និងវិស្វកម្ម និងដែលអាចប្រៀបធៀបទៅនឹងនិន្នាការក្នុងតំបន់និងក្នុងសកលលោក។</p> <p>លើសនេះទៀត ក្រសួងអប់រំ យុវជន និងកីឡា គួរជំរុញលើកទឹកចិត្តឲ្យស្ថាប័នឧត្តមសិក្សា ពង្រីក មុខវិជ្ជាផ្នែកវិទ្យាសាស្ត្រ បច្ចេកវិទ្យា គណិតវិទ្យា និងវិស្វកម្ម។</p>	<p>ក្រសួងអប់រំ យុវជន និងកីឡា ក្រសួងកិច្ចការនារី ក្រសួងសុខាភិបាល</p>
	<p>៣- បន្តផ្តល់ការលើកទឹកចិត្តដល់កុមារ ដែលជួបការលំបាក ដើម្បីឲ្យបានរៀនចប់ការអប់រំកម្រិតមូលដ្ឋាន និងផ្តល់ការលើកទឹកចិត្តដល់យុវជន ដើម្បីឲ្យបានបញ្ចប់ការសិក្សានៅកម្រិតមធ្យមសិក្សាទុតិយភូមិ។ ជំរុញដល់ការអប់រំរបស់ក្មេងស្រី តាមរយៈការផ្តល់ផ្គត់ផ្គង់មូលដ្ឋានសម្ភារៈបន្ថែមដូចជា កន្លែងស្នាក់នៅ សៀវភៅសិក្សា សម្ភារៈបណ្ណាល័យ អាហារូបករណ៍ ជាដើម ហើយត្រូវផ្តល់អាទិភាពដល់សិស្សដែលមកពីគ្រួសារក្រីក្រ ដើម្បីធានាបាននូវអត្រាគង់វង្ស និងអត្រាបញ្ចប់ការសិក្សាខ្ពស់។</p>	<p>• ក្រសួងអប់រំ យុវជន និងកីឡា ក្រសួងកិច្ចការនារី ក្រសួងសុខាភិបាល</p>
	<p>៤- បង្កើនល្បឿននៃការអប់រំបណ្តុះបណ្តាលបំណិនជីវិត តាមរយៈការអប់រំអំពីផ្លូវភេទទូលំទូលាយនៅក្នុងសាលារៀនចំណេះទូទៅ ក្រោយមធ្យមសិក្សាទុតិយភូមិ ដោយបញ្ចូលមុខវិជ្ជានេះទៅក្នុងកម្ម</p>	<p>• ក្រសួងអប់រំ យុវជន និងកីឡា ក្រសួងកិច្ចការនារី ក្រសួងសុខាភិបាល ក្រសួងកសិកម្ម-រុក្ខាប្រមាញ់ និងនេសាទ</p>





ការគម្រង់ទិសគោលនយោបាយ	ការគម្រង់ទិសកម្មវិធី	ក្រសួង ស្ថាប័នទទួលខុសត្រូវ
	វិធីសិក្សា ដើម្បីឲ្យសិស្ស និងស្រី បានត្រៀមរៀបចំខ្លួនជាស្រេចសម្រាប់វ័យជំទង់និងយុវវ័យរបស់ពួកគេ។	
	៥- ចាំបាច់ត្រូវគិតគូរផ្តល់អាហារូបត្ថម្ភបន្ថែមនៅតាមសាលា ជាពិសេសសម្រាប់កុមារនិងក្មេងស្រីវ័យជំទង់ ពីព្រោះស្ថានភាពអាហារូបត្ថម្ភនៅកម្ពុជាពុំទាន់ប្រសើរនៅឡើយ។	<ul style="list-style-type: none"> <li>• ក្រសួងអប់រំ យុវជន និងកីឡា ក្រសួងកិច្ចការនារី ក្រសួងសុខាភិបាល ក្រសួងកសិកម្ម រុក្ខាប្រមាញ់ និងនេសាទ</li> </ul>
<p><b>យ-២ សុខាភិបាល</b></p> <p>យ-២-១. ពិនិត្យមើលឡើងវិញ នូវលក្ខណវិនិច្ឆ័យដែលផ្អែកលើគោលការណ៍ប្រជាជន ដើម្បីកំណត់នូវលទ្ធភាពទទួលបាន សេវាសុខភាពនៅតំបន់ជនបទ និងតំបន់ទីប្រជុំជន ព្រមទាំងគិតគូរពិភាក្សាប្រជាជន និងការព្យាករណ៍ពីទេសន្តរប្រវេសន៍ នាពេលអនាគត។</p>	<p>១- ពិនិត្យពីភាពខុសគ្នារវាងតំបន់នានា ធ្វើបច្ចុប្បន្នកម្មផែនការគ្របដណ្តប់សុខាភិបាលទៀងទាត់ ពង្រីកនិងសាងសង់បន្ថែមមូលដ្ឋានសុខាភិបាល បង្កើនការផ្គត់ផ្គង់ថាមពលអគ្គិសនី ទឹកស្អាត និងឧបករណ៍ពេទ្យ ជាពិសេស នៅតំបន់ដាច់ស្រយាល។</p> <p>២- ធ្វើផែនការធនធានមនុស្សសុខាភិបាលនិងពង្រឹងសមត្ថភាពបច្ចេកទេសក្នុងការផ្តល់សេវាសុខភាព។</p> <p>៣- បំពេញតម្រូវការមធ្យោបាយពន្យារកំណើត ដោយផ្តោតលើការលុបបំបាត់គម្លាតតាមតំបន់។</p>	<ul style="list-style-type: none"> <li>• ក្រសួងសុខាភិបាល</li> </ul>
<p>យ-២-២. លើកកម្ពស់សេវាថែទាំសុខភាព ដែលសមស្របនឹងយុវវ័យនិងមនុស្សវ័យចាស់ នៅក្នុងប្រព័ន្ធ</p>	<p>៤- លើកកម្ពស់ការប្រើប្រាស់មធ្យោបាយពន្យារកំណើតទំនើប ក្នុងចំណោមយុវវ័យនិងស្ត្រី ដើម្បីកាត់បន្ថយតម្រូវការពន្យារកំណើតដែលមិនបានឆ្លើយតប។</p>	<ul style="list-style-type: none"> <li>• ក្រសួងសុខាភិបាល ក្រសួងអប់រំ យុវជន និងកីឡា ក្រសួងផែនការ ក្រសួងកិច្ចការនារី ក្រសួងព័ត៌មាន</li> </ul>
	៥- ជំរុញការប្រើប្រាស់ស្រោមអនាម័យដើម្បីបង្ការពីរយ៉ាង( ការមាន	<ul style="list-style-type: none"> <li>• ក្រសួងសុខាភិបាល ក្រសួងអប់រំ យុវជន និងកីឡា</li> </ul>



ការតម្រង់ទិសគោលនយោបាយ	ការតម្រង់ទិសកម្មវិធី	ក្រសួង ស្ថាប័នទទួលខុសត្រូវ
<p>សុខាភិបាល ហើយធានាឲ្យបាននូវសេវាសុខភាពបន្តជូនសេវាសុខភាពកុមារ រួមមានផែនការគ្រួសារនៅតាមមូលដ្ឋានសុខាភិបាល។</p> <p>យ-២-៣. ពង្រឹងមូលដ្ឋានធនធានមនុស្សសម្រាប់ការថែទាំសុខភាពដោយបង្កើតកម្មវិធីកសាងសមត្ថភាពនៅនឹងកន្លែងការងារ ហើយពង្រីកស្ថាប័នវេជ្ជសាស្ត្រនិងការថែទាំ នៅក្នុងប្រទេស (មហាវិទ្យាល័យ មន្ទីរពេទ្យសាធារណៈ និងមន្ទីរពេទ្យឯកជន) ដោយឈរលើមូលដ្ឋាននៃការកើនឡើងនូវចំនួនប្រជាជន និងអត្រាកំណើនប្រជាជន នាពេលបច្ចុប្បន្ននិងនាពេលអនាគត។</p> <p>យ-២-៤. ជំរុញការបញ្ជ្រាបការឆ្លើយតបមេរោគហ៊ីវ ជំងឺអេដស៍នៅក្នុងកម្មវិធីនិងផែនការអភិវឌ្ឍនៅថ្នាក់ក្រោមជាតិ និងក្នុងវិស័យអភិវឌ្ឍន៍</p>	<p>ផ្ទៃពោះ និងការឆ្លងមេរោគ) ក្នុងចំណោមយុវវ័យ អ្នកមានដៃគូរួមភេទច្រើន អ្នករកស៊ីផ្លូវភេទ និងអ្នកបម្រើសេវាកម្មកម្សាន្ត ដើម្បីកាត់បន្ថយហានិភ័យនៃការឆ្លងមេរោគហ៊ីវ ជំងឺអេដស៍។</p> <p>៦- បញ្ចូលការផ្តល់ប្រឹក្សាអំពីជំងឺរលាកប្រព័ន្ធបន្តពូជ ជំងឺកាមរោគនៅក្នុងយុទ្ធសាស្ត្រសេវាសុខភាពទូទៅនិងសេវាថែទាំអ្នកផ្ទុកមេរោគហ៊ីវ និងជំរុញលើកទឹកចិត្តយុវវ័យឲ្យប្រើប្រាស់សេវា តាមរយៈការកៀរគរចលនាសហគមន៍ និងការផ្សព្វផ្សាយសាធារណៈ។</p> <p>៧- ពង្រីកការអប់រំបំណិនជីវិតសម្រាប់មនុស្សវ័យជំទង់និងយុវជនក្រៅសាលា តាមរយៈបណ្តាញសង្គម ( ភ្លីបជំទង់និងភ្លីបយុវជន ) ដោយផ្តោតលើការប្រើប្រាស់គ្រឿងញៀន និងផលប៉ះពាល់អវិជ្ជមាន។</p> <p>៨- ពង្រឹងកម្មវិធីអាហារូបត្ថម្ភសម្រាប់មនុស្សគ្រប់រូប ពិសេស កុមារវ័យជំទង់ និងស្ត្រី ។</p> <p>៩- កែលម្អស្ថានភាពអាហារូបត្ថម្ភរបស់កុមារក្រៅសាលា ដោយផ្តល់អាហារពេលថ្ងៃនិងរបបបន្ថែមផ្សេងៗ ផ្តោតជាពិសេសដល់កុមារីនិងយុវតី តាមរយៈក្រុមប្រឹក្សាយុវ សង្កាត់។</p>	<p>ក្រសួងផែនការ ក្រសួងការងារនិងបណ្តុះបណ្តាលវិជ្ជាជីវៈ ក្រសួងព័ត៌មាន ក្រសួងកិច្ចការនារី អាជ្ញាធរអេដស៍ ក្រសួងវប្បធម៌និងវិចិត្រសិល្បៈ</p> <ul style="list-style-type: none"> <li>• ក្រសួងសុខាភិបាល ក្រសួងអប់រំ យុវជន និងកីឡា ក្រសួងផែនការ ក្រសួងការងារនិងបណ្តុះបណ្តាលវិជ្ជាជីវៈ ក្រសួងព័ត៌មាន ក្រសួងកិច្ចការនារី អាជ្ញាធរអេដស៍។</li> <li>• ក្រសួងអប់រំ យុវជន និងកីឡា ក្រសួងមហាផ្ទៃ ក្រសួងការងារ ក្រសួងការងារនិងបណ្តុះបណ្តាលវិជ្ជាជីវៈ ក្រសួងព័ត៌មាន អាជ្ញាធរអេដស៍។</li> <li>• ក្រសួងសុខាភិបាល ក្រសួងអប់រំ យុវជន និងកីឡា ក្រសួងផែនការ ក្រុមប្រឹក្សាស្តារនិងអភិវឌ្ឍកសិកម្ម ក្រសួងកិច្ចការនារី ក្រសួងសង្គមកិច្ច អតីតយុទ្ធជន និងយុវនីតិសម្បទា ក្រសួងមហាផ្ទៃ</li> <li>• ក្រសួងសុខាភិបាល ក្រសួងអប់រំ យុវជន និងកីឡា ក្រសួងផែនការ ក្រុមប្រឹក្សាស្តារនិងអភិវឌ្ឍកសិកម្ម ក្រសួងកិច្ចការនារី ក្រសួងសង្គមកិច្ច អតីតយុទ្ធជន និងយុវនីតិសម្បទា ក្រសួងមហាផ្ទៃ</li> <li>• ក្រសួងសុខាភិបាល ក្រសួងអប់រំ យុវជន និងកីឡា ក្រសួងផែនការ ក្រុមប្រឹក្សាស្តារនិងអភិវឌ្ឍកសិកម្ម ក្រសួងកិច្ចការនារី ក្រសួងសង្គមកិច្ច អតីតយុទ្ធជន និងយុវនីតិសម្បទា ក្រសួងមហាផ្ទៃ</li> </ul>





ការតម្រង់ទិសគោលនយោបាយ	ការតម្រង់ទិសកម្មវិធី	ក្រសួង ស្ថាប័នទទួលខុសត្រូវ
<p>សំខាន់ៗដទៃទៀត។</p> <p>យ-៣ ការធានាបានសមភាពយេនឌ័រ និងការបង្កើនភាពអង់អាចរបស់ស្ត្រី</p> <p>យ-៣-១. ធានាឲ្យមានថវិកាសម្រាប់កម្មវិធីដែលឆ្លើយតបនឹងយេនឌ័រនៅគ្រប់ក្រសួង ស្ថាប័នពាក់ព័ន្ធ។</p> <p>យ-៣-២. លើកកម្ពស់ស្ថានភាពស្ត្រីក្នុងវិស័យសេដ្ឋកិច្ចនិងការទទួលបានសេវានិងកិច្ចការសង្គម។</p>	<p>១០- ផ្តួចផ្តើមឲ្យមានការប្រាស្រ័យទាក់ទងដែលនាំឲ្យមានការផ្លាស់ប្តូរការប្រព្រឹត្ត ដើម្បីបង្កើនការយល់ដឹងអំពីសុខភាព ទឹកស្អាត និងអនាម័យ និងដើម្បីលើកកម្ពស់ការរស់រានរបស់មាតានិងកុមារ ការកាត់បន្ថយការអនុវត្តបែបបុរាណដែលបង្កគ្រោះថ្នាក់ និងបង្ការការឆ្លងរោគនិងមានផ្ទៃពោះ ដោយការរួមភេទដោយសុវត្ថិភាព។</p> <p>១១- បង្កើតបណ្តាញនិងយន្តការសម្របសម្រួលសម្រាប់ជំងឺមិនឆ្លងការថែទាំសុខភាពជនចាស់ជរា និងគម្រោងគាំពារសុខភាពសង្គមពិសេសសម្រាប់គ្រួសារដែលមានសមាជិកជាមនុស្សចាស់ជរា។</p> <p>១- ពង្រឹងការអនុវត្តច្បាប់និងផ្សព្វផ្សាយការយល់ដឹង ដើម្បីបង្ហាញអំពីហិង្សាក្នុងគ្រួសារ បទល្មើសនានា ការប្រើប្រាស់គ្រឿងញៀន និងអាជីវកម្មផ្លូវភេទទៅលើយុវជន។</p> <p>២- អនុវត្តការតាមដានត្រួតពិនិត្យជាប្រចាំទៅលើស្ថានភាពនិងស្ថិតិយេនឌ័រ និងបង្កើតសន្ទស្សន៍មួយដែលស៊ីគ្នាទៅនឹងសន្ទស្សន៍ស្ថាប័នសង្គមនិងយេនឌ័រ ដែលបង្កើតឡើងដោយអង្គការសហប្រតិបត្តិការសេដ្ឋកិច្ចនិងអភិវឌ្ឍន៍។</p> <p>៣- ផ្តួចផ្តើមនូវសកម្មភាពកែលម្អនិងកែសម្រួល ដោយផ្អែកលើមូលដ្ឋាននៃការតាមដានត្រួតពិនិត្យស្ថិតិយេនឌ័រ។</p>	<p>ក្រសួង ស្ថាប័នទទួលខុសត្រូវ</p> <ul style="list-style-type: none"> <li>• ក្រសួងសុខាភិបាល ក្រសួងអភិវឌ្ឍន៍ជនបទ ក្រសួងកិច្ចការនារី ក្រសួងព័ត៌មាន ក្រសួងវប្បធម៌និងវិចិត្រសិល្បៈ ក្រសួងមហាផ្ទៃ</li> <li>• ក្រសួងសង្គមកិច្ច អតីតយុទ្ធជន និងយុវនីតិសម្បទាក្រសួងផែនការ ក្រសួងសុខាភិបាល ក្រសួងការងារនិងបណ្តុះបណ្តាលវិជ្ជាជីវៈ ក្រសួងសេដ្ឋកិច្ចនិងហិរញ្ញវត្ថុ ក្រសួងសង្គមកិច្ច អតីតយុទ្ធជន និងយុវនីតិសម្បទា</li> <li>• ក្រសួងកិច្ចការនារី ក្រសួងការងារនិងបណ្តុះបណ្តាលវិជ្ជាជីវៈ ក្រសួងសេដ្ឋកិច្ចនិងហិរញ្ញវត្ថុ ក្រសួងសង្គមកិច្ច អតីតយុទ្ធជន និងយុវនីតិសម្បទា</li> <li>• ក្រសួងកិច្ចការនារី និងក្រសួងពាក់ព័ន្ធ</li> <li>• ក្រសួងកិច្ចការនារី ក្រសួងយុត្តិធម៌ និងក្រសួងពាក់ព័ន្ធ</li> </ul>



ការគ្រប់គ្រងទិសគោលនយោបាយ	ការគ្រប់គ្រងទិសកម្មវិធី	ក្រសួង ស្ថាប័នទទួលខុសត្រូវ
<p>ឃ-៣-៣. បង្កើននូវតំណាងជាស្ត្រីនៅក្នុងប្រព័ន្ធនយោបាយនិងរដ្ឋបាលសាធារណៈនៅគ្រប់កម្រិតទាំងអស់។</p> <p>ឃ-៣-៤. បង្កើតនិងអនុវត្តនូវគោលនយោបាយធនធានមនុស្សសមស្របនឹងយេនឌ័រ ទាំងវិស័យផ្លូវការនិងមិនផ្លូវការ។</p> <p>ឃ-៣-៥. បង្កើតឱកាសសម្រាប់ស្ត្រី ក្នុងការទទួលបានការបណ្តុះបណ្តាលជំនាញដែលសមស្របតាមទីផ្សារនិងការទទួលបានការងារកាន់តែច្រើន នៅក្នុងវិស័យផ្លូវការ។</p> <p>ឃ-៣-៦. បង្កើតគណៈកម្មាធិការអន្តរវិស័យ ដើម្បីទទួលខុសត្រូវចំពោះការធានាឲ្យអនុវត្តបាននូវរាល់បញ្ហាអន្តរវិស័យដើម្បីសម្រេចនិងសមភាពយេនឌ័រ។</p> <p>ឃ-៣-៧. លុបបំបាត់រាល់ទម្រង់នៃអំពើហិង្សាលើស្ត្រី និងក្នុងស្ត្រី។</p>	<p>៤- បង្កើនឱកាសសេដ្ឋកិច្ចតាមរយៈការផ្តល់ការបណ្តុះបណ្តាលជំនាញ។</p> <p>៥- ពង្រឹងសមត្ថភាពប្រកបដោយការប្តេជ្ញាចិត្តនៅក្នុងគ្រប់វិស័យ ក្នុងការបញ្ជាបយេនឌ័រ ក្នុងគោលនយោបាយ កម្មវិធី ផែនការ និងថវិកា។</p> <p>៦- អនុវត្តផែនការសកម្មភាពជាតិ ស្តីពីការទប់ស្កាត់អំពើហិង្សាលើស្ត្រីតាមរយៈការពង្រឹងការសម្របសម្រួល ភាពជាអ្នកដឹកនាំ និងភាពជាម្ចាស់របស់ក្រសួង ស្ថាប័នពាក់ព័ន្ធ។</p> <p>៧- បង្កើនឱកាសដល់ស្ត្រីក្នុងការទទួលបាននូវការអប់រំ ការថែទាំសុខភាព កិច្ចគាំពារសង្គម និងកិច្ចការពារផ្លូវច្បាប់។</p> <p>៨- បង្កើនគុណភាព និងបរិមាណនៃស្ត្រី ក្នុងតួនាទីធ្វើសេចក្តីសម្រេចចិត្តនៅគ្រប់កម្រិត និងគ្រប់វិស័យ តាមរយៈការគាំទ្រមតិ និងការអភិវឌ្ឍសមត្ថភាព។</p> <p>៩- ពង្រឹងការទទួលខុសត្រូវ និងសមត្ថភាពរបស់ក្រសួង ស្ថាប័នពាក់ព័ន្ធ ក្នុងការដោះស្រាយ បញ្ហាយេនឌ័រ រួមទាំងការសម្របសម្រួល</p>	<p>ក្រសួង ស្ថាប័នទទួលខុសត្រូវ</p> <ul style="list-style-type: none"> <li>• ក្រសួងកិច្ចការនារី ក្រសួងអប់រំ យុវជន និងកីឡា ក្រសួងមហាផ្ទៃ ក្រសួងសុខាភិបាល ក្រសួងយុត្តិធម៌ ក្រសួងការងារនិងបណ្តុះបណ្តាលវិជ្ជាជីវៈ ក្រសួងសេដ្ឋកិច្ចនិងហិរញ្ញវត្ថុ</li> <li>• ក្រសួងកិច្ចការនារី និងក្រសួងពាក់ព័ន្ធ</li> <li>• ក្រសួងផែនការ ក្រសួងកិច្ចការនារី ក្រសួងមហាផ្ទៃ និងក្រសួងពាក់ព័ន្ធ</li> <li>• ក្រសួងមហាផ្ទៃ ក្រសួងកិច្ចការនារី ក្រសួងព័ត៌មាន ក្រសួងអប់រំ យុវជន និងកីឡា អាជ្ញាធរក្រឡេងច្រៀង ក្រសួងសង្គមកិច្ច អតីតយុទ្ធជន និងយុវនីតិសម្បទា</li> <li>• ក្រសួងកិច្ចការនារី ក្រសួងសេដ្ឋកិច្ចនិងហិរញ្ញវត្ថុ</li> <li>• ក្រសួងផែនការ ក្រសួងកិច្ចការនារី</li> </ul>





ការគម្រោងទិសគោលនយោបាយ	ការគម្រោងទិសកម្មវិធី	ក្រសួង ស្ថាប័នទទួលខុសត្រូវ
<p>យ-៤ ប្រជាជនវ័យចាស់</p> <p>យ-៤-១. រៀបចំគោលការណ៍ណែនាំគោលនយោបាយថ្នាក់ជាតិស្តីពីប្រជាជនវ័យចាស់ ឲ្យស្របទៅតាមផែនការសកម្មភាពអន្តរជាតិទីក្រុងម៉ាឌ្រីដស្តីអំពីប្រជាជនវ័យចាស់ ឆ្នាំ២០០២។</p> <p>យ-៤-២. បង្កើតកម្មវិធីជាក់លាក់សម្រាប់ប្រជាជនវ័យចាស់ ឲ្យស្របទៅតាមផែនការសកម្មភាពអន្តរជាតិទីក្រុងម៉ាឌ្រីដស្តីអំពីប្រជាជនវ័យចាស់ ហើយបញ្ជូលទៅក្នុងកម្មវិធីអភិវឌ្ឍន៍នានា ដែលមានស្រាប់របស់ក្រសួង ស្ថាប័នពាក់ព័ន្ធ។</p> <p>យ-៤-៣. ពង្រឹងគុណភាពសេវាសង្គមសម្រាប់មនុស្សចាស់ ក្នុងការសម្របសម្រួលកិច្ចប្រតិបត្តិការកម្មវិធី ដែលមានលក្ខណៈអន្តរ</p>	<p>ការតាមដាន និងការវាយតម្លៃ និងគណនេយ្យភាព។</p> <p>១- បង្កើនការយល់ដឹងជាសាធារណៈ និងពង្រឹងការអនុវត្ត អំពីសកម្មភាពផ្សេងៗ របស់រាជរដ្ឋាភិបាល។</p> <p>២- ត្រូវបង្កើតកម្មវិធីជំនួយសម្របនានាសម្រាប់ការថែទាំសុខភាពមនុស្សចាស់ និងបង្កើនសមត្ថភាព អ្នកថែទាំសុខភាព និងអ្នកផ្តល់សេវាសុខភាពនៅតាមសហគមន៍។</p> <p>៣- ពិនិត្យមើលឡើងវិញអំពីតម្រូវការក្នុងការបង្កើតកន្លែងស្នាក់នៅសម្រាប់មនុស្សចាស់ ដែលពុំសមស្របនឹងបរិយាកាសសង្គមវប្បធម៌របស់កម្ពុជា។</p> <p>៤- ពង្រឹងនិងពង្រីកការថែទាំនៅតាមផ្ទះ និងរបបសន្តិសុខសង្គមសម្រាប់មនុស្សចាស់ ជាពិសេស សម្រាប់ជនទុរគុណ និងអ្នកដែលមកពីគ្រួសារក្រីក្រ។</p> <p>៥- អភិវឌ្ឍប្រព័ន្ធមួយប្រកបដោយប្រសិទ្ធភាព ដើម្បីប្រើប្រាស់ឲ្យបានសមស្របនូវជំនាញ និងគតិបណ្ឌិតរបស់អ្នកចូលនិវត្តន៍ ក្នុងការធ្វើផែនការអភិវឌ្ឍ និងបង្កើតកម្មវិធីមុខជំនាញវិជ្ជាជីវៈ សម្រាប់មនុស្សវ័យចាស់ ដើម្បីឲ្យពួកគាត់អាចរឹងពាក់ខ្លួនឯងបាន។</p>	<p>ក្រសួង ស្ថាប័នទទួលខុសត្រូវ</p> <ul style="list-style-type: none"> <li>• ក្រសួងព័ត៌មាន ក្រសួងសង្គមកិច្ច អតីតយុទ្ធជន និងយុវនីតិសម្បទា ក្រសួងសេដ្ឋកិច្ចនិងហិរញ្ញវត្ថុ ក្រសួងផែនការ ក្រសួងសុខាភិបាល</li> <li>• ក្រសួងសង្គមកិច្ច អតីតយុទ្ធជន និងយុវនីតិសម្បទា ក្រសួងសុខាភិបាល ក្រសួងមហាផ្ទៃ ក្រសួងធម្មការ និងសាសនា</li> <li>• ក្រសួងសង្គមកិច្ច អតីតយុទ្ធជន និងយុវនីតិសម្បទា ក្រសួងធម្មការនិងសាសនា ក្រសួងផែនការ</li> <li>• ក្រសួងផែនការ ក្រសួងសង្គមកិច្ច អតីតយុទ្ធជន និងយុវនីតិសម្បទា ក្រសួងសុខាភិបាល ក្រុមប្រឹក្សាស្ថានភារៈអភិវឌ្ឍកសិកម្ម ក្រសួងការងារនិងបណ្តុះបណ្តាលវិជ្ជាជីវៈ និងក្រសួងពាក់ព័ន្ធ</li> <li>• ក្រសួងសង្គមកិច្ច អតីតយុទ្ធជន និងយុវនីតិសម្បទា ក្រសួងផែនការ ក្រសួងការងារនិងបណ្តុះបណ្តាលវិជ្ជាជីវៈ ក្រសួងមុខងារសាធារណៈ ក្រសួងធម្មការ និងសាសនា</li> </ul>



ការគ្រប់គ្រងទិសគោលនយោបាយ	ការគ្រប់គ្រងទិសកម្មវិធី	ក្រសួង ស្ថាប័នទទួលខុសត្រូវ
<p>វិស័យ។</p> <p>យ-៤-៤. សិក្សាគោលនយោបាយ ដើម្បីបង្កើតជម្រើសផ្សេងៗដែលទាក់ទងនឹងការអនុវត្តគម្រោងរបបសន្តិសុខសង្គមសម្រាប់មនុស្សវ័យចាស់ ជាពិសេសមនុស្សវ័យចាស់នៅតំបន់ជនបទ និងសំខាន់ជាងនេះទៀតគឺស្ត្រី។</p>	<p>៦- ត្រូវធានាឲ្យបានថា មូលដ្ឋានសម្ភារៈសាធារណៈសម្រាប់មនុស្សចាស់ បានអនុលោមតាមផ្លូវច្បាប់ និងផ្តល់ការលើកទឹកចិត្តផ្នែកពន្ធ ការប្រាក់ខ្ពស់ពីគ្រឹះស្ថានធនាគារ និងសម្បទានក្នុងការធ្វើដំណើរ។</p> <p>៧- សិក្សាស្រាវជ្រាវដោយប្រើប្រាស់ទិន្នន័យជំរឿននិងពីប្រភពផ្សេងៗទៀត ដើម្បីស្វែងយល់ពីស្ថានភាពសង្គម សេដ្ឋកិច្ច សុខភាព សុខភាពផ្លូវចិត្ត និងផ្លូវអាមេរិករបស់មនុស្សចាស់ ព្រមទាំងសិក្សាពីផលប៉ះពាល់នៃទេសនុប្រវេសរបស់យុវជនទៅលើមនុស្សចាស់។</p>	<p>ក្រសួងសង្គមកិច្ច អតីតយុទ្ធជន និងយុវនីតិសម្បទា ក្រសួងសេដ្ឋកិច្ចនិងហិរញ្ញវត្ថុ ធនាគារជាតិនៃកម្ពុជា ក្រសួងសាធារណការនិងដឹកជញ្ជូន</p> <p>ក្រសួងផែនការ ក្រសួងសង្គមកិច្ច អតីតយុទ្ធជន និងយុវនីតិសម្បទា ក្រសួងសុខាភិបាល ក្រសួងមហាផ្ទៃ ក្រសួងអប់រំ យុវជន និងកីឡា ក្រសួងធម្មការនិងសាសនា</p>





# សក្តានុកម្ម

## អាមេនីតឺ (Amenities)

អាមេនីតឺ សំដៅទៅលើធនធាន ភាពងាយស្រួល សម្ភារៈបរិក្ខារឬផលប្រយោជន៍ ទាំងឡាយ ដែលត្រូវបានផ្តល់ឲ្យជាប្រចាំដល់សាធារណជន សម្រាប់ការប្រើប្រាស់និង/ឬការកម្សាន្ត និងភាព សប្បាយរីករាយ ដោយមានឬគ្មានការបង់ប្រាក់ រួមមានដូចជា ទឹកស្អាតសម្រាប់បរិភោគ អគ្គិសនី មន្ទីរពេទ្យ សាលារៀន ប្រព័ន្ធហេដ្ឋារចនាសម្ព័ន្ធដឹកជញ្ជូនសាធារណៈ ទីផ្សារ ប្រព័ន្ធអនាម័យ ឧទ្យានសាធារណៈ សួនកុមារសាធារណៈ ទឹកនៃងហាត់ប្រាណសាធារណៈ ពហុកីឡដ្ឋាន បង្គន់សាធារណៈ ស្លាកសញ្ញាបង្ហាញ ពីព័ត៌មាននានា ទូរសព្ទសាធារណៈ ទីជម្រកភ្លៀងសាធារណៈ ក្បាលរ៉ូប៊ីណេទឹកសាធារណៈ។ល។ ហើយ អាមេនីតឺជាមូលដ្ឋាន(Basic Amenities) ដែលរួមមាន ទឹកស្អាតសម្រាប់បរិភោគ អគ្គិសនី មន្ទីរពេទ្យ សាលារៀន ប្រព័ន្ធហេដ្ឋារចនាសម្ព័ន្ធដឹកជញ្ជូនសាធារណៈ ប្រព័ន្ធអនាម័យ ទីផ្សារ ជាដើម គឺជាកត្តា ចាំបាច់សម្រាប់ជីវភាពរស់នៅប្រចាំថ្ងៃរបស់ប្រជាជន។

## ភាគលាភប្រជាសាស្ត្រ (Demographic Dividend)

ភាគលាភប្រជាសាស្ត្រ ផ្អែកតាមនិយមន័យរបស់មូលនិធិសហប្រជាជាតិសម្រាប់ប្រជាជន (UNFPA) គឺជាសក្តានុពលសម្រាប់កំណើនសេដ្ឋកិច្ច ដែលអាចកើតឡើងដោយសារបម្រែបម្រួលក្នុងរចនា សម្ព័ន្ធអាយុរបស់ប្រជាជន (ពីប្រជាជនវ័យក្មេងទៅរកប្រជាជនពេញវ័យ) ជាពិសេស នៅពេលដែល ចំណែកនៃប្រជាជនក្នុងវ័យការងារ (អាយុពី១៥ដល់៦៤ឆ្នាំ) មានទំហំធំជាងចំណែកនៃប្រជាជនក្រៅ វ័យការងារ (អាយុ១៤ឆ្នាំនិងក្មេងជាងនិងអាយុ៦៥ឆ្នាំឡើងទៅ។ ភាគលាភប្រជាសាស្ត្រ អាចកំណត់បាន ជានិយមន័យម្យ៉ាងទៀតថា វាគឺជាការកើនឡើងនៃផលិតភាពសេដ្ឋកិច្ចដែលនឹងកើតឡើង នៅពេល ដែលចំនួនប្រជាជនក្នុងវ័យការងារមានការកើនឡើង ធៀបនឹងចំនួនអ្នកនៅក្នុងបន្ទុក។ ទាំងនេះនឹងកាត់ បន្ថយការចំណាយលើអ្នកក្នុងបន្ទុក ហើយនឹងជំរុញឲ្យមានកំណើនសេដ្ឋកិច្ច។ មូលនិធិសហប្រជា ជាតិសម្រាប់ប្រជាជន (UNFPA) បានលើកឡើងថា "ប្រទេសមួយដែលមានទាំងការកើនឡើងនៃចំនួន ប្រជាជនវ័យក្មេង ទាំងការធ្លាក់ចុះនៃលទ្ធភាពមានកូន នឹងមានសក្តានុពលក្នុងការទទួលបានផលចំណេញពី ការទាញប្រយោជន៍ពីភាគលាភប្រជាសាស្ត្រ" ។ ជាទូទៅ ភាគលាភប្រជាសាស្ត្រអាចកើតមាននៅក្នុង ដំណាក់កាលមួយដែលមានរយៈពេលពី៣០ឆ្នាំទៅ៥០ឆ្នាំ។

## ឌីណាមិកប្រជាសាស្ត្រ (Demographic Dynamics)

ឌីណាមិកប្រជាសាស្ត្រ គឺជាដំណើររបៀបប្រែប្រួលឥតឈប់ឈរនៃទំហំនិងសមាសភាពនៃអាយុ ភេទ របស់ប្រជាជនមួយ ដែលជាលទ្ធផលនៃដំណើរវិវឌ្ឍផ្នែកជីវសាស្ត្រនិងផ្នែកបរិស្ថានដែលជាកត្តា ដូចជា អត្រាកើតនិងអត្រាស្លាប់និងអត្រាប្រវេសន្តន៍និងនិរទេសន៍។ ឧទាហរណ៍នៃដំណើររបៀបប្រែប្រួលឥត ឈប់ឈរនៃទំហំនិងសមាសភាពនៃអាយុ ភេទ របស់ប្រជាជនមានជាអាទិ៍ ប្រជាជនមួយដែលមានមនុស្ស ក្មេងច្រើនឬមនុស្សចាស់ច្រើន កំណើនប្រជាជនទាបឬខ្ពស់ឬការកើនឬការថយចុះនៃចំនួនប្រជាជន។



**អន្តរកាលប្រជាសាស្ត្រ (Demographic Transition)**

អន្តរកាលប្រជាសាស្ត្រ គឺជាអន្តរកាល ពីស្ថានភាពប្រជាសាស្ត្រមួយដែលមានអត្រាកើតនិងអត្រាស្លាប់ខ្ពស់ ទៅស្ថានភាពប្រជាសាស្ត្រមួយដែលមានអត្រាកើតនិងអត្រាស្លាប់ទាប នៅពេលដែលប្រទេសមួយមានការរីកចម្រើនខាងផ្នែកសុខាភិបាលដែលធ្វើឲ្យការស្លាប់ថយចុះ និងពីប្រព័ន្ធសេដ្ឋកិច្ចមួយអស់ថយមិនមែនឧស្សាហកម្ម ទៅជាប្រព័ន្ធសេដ្ឋកិច្ចមួយជឿនលឿន មានលក្ខណៈឧស្សាហកម្ម ដែលធ្វើឲ្យកម្រិតជីវភាពល្អប្រសើរជាងមុន។ ជាទូទៅ ការស្លាប់ចាប់ផ្តើមថយចុះមុនការកើត គឺអត្រាលទ្ធភាពមានកូននឹងធ្លាក់ចុះ ដោយសារការថយចុះនៃអត្រាមរណភាពទារកនិងកុមារ។ នៅពេលដែលស្ត្រីនិងក្រុមគ្រួសារយល់ដឹងថា កូនរបស់ពួកគាត់នឹងស្លាប់តិចជាងមុន នៅក្នុងវ័យទារកឬវ័យកុមារនោះ ពួកគាត់នឹងចាប់ផ្តើមមានកូនតិចជាងមុននៅក្នុងចំនួនមួយដែលពួកគាត់ចង់បាន ដែលករណីបែបនេះនឹងកាត់បន្ថយបន្ថែមទៀតនូវអត្រាលទ្ធភាពមានកូន។ អន្តរកាលប្រជាសាស្ត្រ មាន៤ដំណាក់៖

- ១- អត្រាស្លាប់ខ្ពស់និងអត្រាកើតខ្ពស់
- ២- អត្រាស្លាប់ចាប់ផ្តើមថយតែអត្រាកើតបន្តខ្ពស់
- ៣- អត្រាស្លាប់បន្តថយនិងអត្រាកើតចាប់ផ្តើមថយ
- ៤- អត្រាស្លាប់ទាបនិងអត្រាកើតទាប

**កាលានុវត្តភាពប្រជាសាស្ត្រ (Demographic Window of Opportunity)**

កាលានុវត្តភាពប្រជាសាស្ត្រ គឺជាដំណាក់កាលនៃការវិវឌ្ឍផ្នែកប្រជាសាស្ត្រ របស់ប្រជាជាតិមួយដែលក្នុងនោះសមាមាត្រនៃក្រុមប្រជាជនក្នុងវ័យការងារមានលក្ខណៈពិសេសគួរឲ្យកត់សម្គាល់។ ទាំងនេះកើតឡើងនៅពេលដែលរចនាសម្ព័ន្ធប្រជាសាស្ត្ររបស់ប្រជាជនមួយ កាន់តែសម្បូរទៅដោយប្រជាជនមានវ័យក្មេង ហើយភាគរយនៃប្រជាជននៃក្នុងវ័យធ្វើការបានកើនឡើងដល់កម្រិតខ្ពស់បំផុត។ ជាធម្មតា កាលានុវត្តភាពប្រជាសាស្ត្រ អាចមានរយៈពេលពី៣០ឆ្នាំទៅ៤០ឆ្នាំ អាស្រ័យទៅតាមប្រទេសនីមួយៗ។ ដោយសារចំណងទាក់ទងជាធម្មជាតិរវាងកម្រិតលទ្ធភាពបង្កើតកូននិងរចនាសម្ព័ន្ធអាយុ ការកំណត់ពេលវេលានិងរយៈពេលនៃដំណាក់កាលនេះ មានចំណងទាក់ទងគ្នាយ៉ាងជិតស្និទ្ធជាមួយនឹងការធ្លាក់ចុះនៃលទ្ធភាពមានកូន ពោលគឺនៅពេលណាអត្រាកើតធ្លាក់ចុះ នោះពីរ៉ាមីឌអាយុជាដំបូងនឹងរួមគូច ដោយមានសមាមាត្រទាបទៅបន្តិចម្តងៗនៃប្រជាជនវ័យក្មេង (ក្រោម១៥ឆ្នាំ) និងការថយចុះនៃអត្រាអ្នកក្នុងបន្ទុក ដូចដែលកំពុងកើតឡើង(ឬបានកើតឡើង) នៅក្នុងផ្នែកជាច្រើននៃអាស៊ីខាងកើត ក្នុងរយៈពេលជាច្រើនទសវត្សរ៍មកហើយ។ បន្ទាប់ពីអស់រយៈពេលពីរទសវត្សរ៍មក ទោះជាដូចនេះក្តី លទ្ធភាពមានកូនទាបនឹងបណ្តាលឲ្យប្រជាជនកាន់តែចាស់ជាងមុន ហើយសមាមាត្រដែលមាននិន្នាការកើនឡើងនៃមនុស្សចាស់នឹងធំជាងមុន ធៀបនឹងអត្រាអ្នកក្នុងបន្ទុក ដូចដែលបានសង្កេតឃើញនៅក្នុងទ្វីបអឺរ៉ុបបច្ចុប្បន្ននេះ។







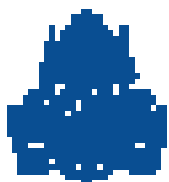

Digitized by eGangotri, Varanasi  
Digitized by eGangotri, Varanasi  
Digitized by eGangotri, Varanasi

