

ព្រះរាជាណាចក្រកម្ពុជា  
ជាតិ សាសនា ព្រះមហាក្សត្រ

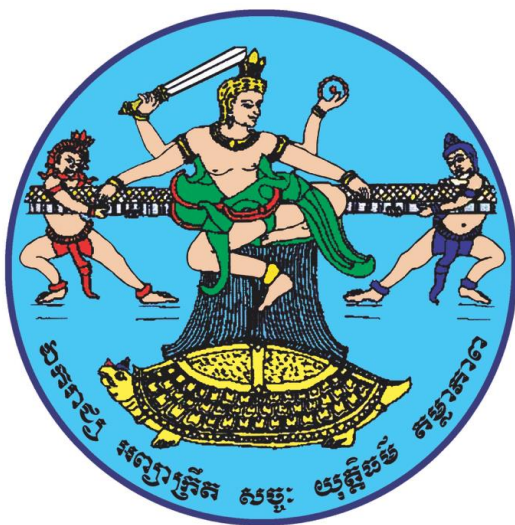

# សៀវភៅណែនាំ

## គឃ. ១២

### សម្រាប់

ការបោះឆ្នោតជ្រើសរើសក្រុមប្រឹក្សាឃុំ សង្កាត់  
អាណត្តិទី៤ ឆ្នាំ២០១៧

# មាតិកា

គោលបំណង .....	១
<b>I. របបសម្ព័ន្ធការកិច្ច និងការទទួលខុសត្រូវរបស់ គណ.ខប</b> .....	<b>២</b>
១. រចនាសម្ព័ន្ធ គណ.ខប .....	២
២. សមាសភាព គណ.ខប និងលេខាធិការដ្ឋាននៃ គណ.ខប .....	៣
៣. ភារកិច្ច និងការទទួលខុសត្រូវរបស់ គណ.ខប .....	៣
៤. ការទទួល ការបញ្ជូនទិន្នន័យលទ្ធផលបឋម និងការបញ្ជូន ទ.១១១០ មក គ.ជ.ប .....	៤
៥. មជ្ឈមណ្ឌលត្រួតពិនិត្យលទ្ធផលនៃ គណ.ខប .....	៥
ក. ការបង្កើតមជ្ឈមណ្ឌលត្រួតពិនិត្យលទ្ធផល .....	៥
ខ. ទីតាំងមជ្ឈមណ្ឌលត្រួតពិនិត្យលទ្ធផល .....	៥
គ. សន្តិសុខ និងសុវត្ថិភាពរបស់មជ្ឈមណ្ឌលក្នុងកិច្ចប្រតិបត្តិការត្រួតពិនិត្យលទ្ធផលបណ្តោះអាសន្ននៃការ បោះឆ្នោតតាមឃុំ សង្កាត់ .....	៦
ឃ. ការគ្រប់គ្រងមជ្ឈមណ្ឌលត្រួតពិនិត្យលទ្ធផល .....	៦
៦. ក្រុមត្រួតពិនិត្យលទ្ធផលនៃ គណ.ខប .....	៧
ក. សមាសភាពក្រុមត្រួតពិនិត្យលទ្ធផលនៃ គណ.ខប .....	៧
ខ. ភារកិច្ចរបស់ក្រុមត្រួតពិនិត្យលទ្ធផល .....	៨
គ. ករណីនីមួយៗសម្រាប់ក្រុមត្រួតពិនិត្យលទ្ធផលអនុវត្ត .....	៩
៧. ក្រុមកំណត់ចំនួនអាសនៈនៃ គណ.ខប .....	៩
ក. ការទទួលខុសត្រូវ និងភារកិច្ចរបស់ក្រុមកំណត់ចំនួនអាសនៈ: .....	១០
ខ. ការអនុវត្តកម្មវិធីប្រតិបត្តិការបែងចែកអាសនៈ: និងការប្រើប្រាស់អ៊ីមែល .....	១០
៨. ឥការប្រគល់ និងការទទួលកញ្ចប់ “គ ពិសេស” ស្បែក “គ” និងកញ្ចប់ដាក់សម្បុរ ឯកសារបោះឆ្នោតពាក់ព័ន្ធនៅ គណ.ខប .....	១១
ក. ការប្រគល់ .....	១១
ខ. ការទទួល .....	១១
<b>II. ការដាក់ពាក្យបណ្តឹងតវ៉ា ឬពាក្យបណ្តឹងជំនាស់លើ គណ.ខប ទាក់ទងនឹង លទ្ធផលបណ្តោះអាសន្ននៃការបោះឆ្នោតក្នុងឃុំ សង្កាត់ ឬការិយាល័យបោះឆ្នោត ណាមួយ ឬច្រើនក្នុងឃុំ សង្កាត់</b> .....	<b>១៣</b>
១. អ្នកមានសិទ្ធិប្តឹងតវ៉ា ឬប្តឹងជំនាស់ .....	១៣
២. ពាក្យបណ្តឹង (ទ.១២០២) .....	១៣
ក. ព័ត៌មានច្បាស់លាស់មួយចំនួនដែលត្រូវបំពេញក្នុង ទ.១២០២ .....	១៣
ខ. ពាក្យបណ្តឹងដាក់នៅ គណ.ខប ក្រោយរយៈពេលកំណត់ .....	១៤
គ. ពាក្យបណ្តឹងមិនមានបញ្ជាក់ព័ត៌មានច្បាស់លាស់គ្រប់គ្រាន់ .....	១៤

ឃ. ពាក្យបណ្តឹងតវ៉ា ឬពាក្យបណ្តឹងជំទាស់ដែល គណ.ខប ទទួលបានក្នុងរយៈពេលកំណត់ និងមានព័ត៌មាន  
បញ្ជាក់ច្បាស់លាស់គ្រប់គ្រាន់ ..... ១៥

III. **កិច្ចប្រតិបត្តិការរបស់ គណ.ខប ក្នុងការត្រួតពិនិត្យលទ្ធផលបណ្តោះអាសន្ននៃ  
ការបោះឆ្នោតនៅឃុំ សង្កាត់** ..... ១៥

១. ការណែនាំក្រុមត្រួតពិនិត្យលទ្ធផល ..... ១៥

២. ការកំណត់ និងការរៀបចំភ្នាក់ងារគណបក្សនយោបាយ និងអ្នកសង្កេតការណ៍ ..... ១៦

៣. សម្ភារ ឯកសារ និងគំរូប័ណ្ណសម្រាប់ក្រុមត្រួតពិនិត្យលទ្ធផល ..... ១៧

IV. **ការត្រួតពិនិត្យលទ្ធផលបណ្តោះអាសន្ននៃការបោះឆ្នោតក្នុងឃុំ សង្កាត់ ដែល  
មានពាក្យបណ្តឹងតវ៉ា ឬពាក្យបណ្តឹងជំទាស់ត្រូវបានដាក់នៅ គណ.សប និង  
គណ.ខប** ..... ១៨

១. ដំណើរការនៃការត្រួតពិនិត្យលទ្ធផលបណ្តោះអាសន្ន ..... ១៨

២. ការពិនិត្យសម្រេចរបស់ គណ.ខប នៅលើ ទ.១១១៦តត និងការប្រើប្រាស់ ..... ២០

៣. ការរៀបចំសម្ភារ ឯកសារឡើងវិញ ..... ២០

V. **ការត្រួតពិនិត្យលទ្ធផលបណ្តោះអាសន្ននៃការបោះឆ្នោតក្នុងឃុំ សង្កាត់ ដែល  
មានពាក្យបណ្តឹង** ..... ២១

១. ករណីគ្មាននាពមិនប្រក្រតី គណ.ខប មិនត្រូវអនុញ្ញាតឱ្យបើកកញ្ចប់សុវត្ថិភាព “ក” ..... ២១

២. ករណីមាននាពមិនប្រក្រតីធ្ងន់ធ្ងរ គណ.ខប ត្រូវអនុញ្ញាតឱ្យបើកកញ្ចប់សុវត្ថិភាព “ក” ដើម្បីត្រួតពិនិត្យផ្ទៀងផ្ទាត់សម្ភារ  
ឯកសារបោះឆ្នោត និងរាប់សន្លឹកឆ្នោតឡើងវិញនៃការិយាល័យបោះឆ្នោតមួយ ឬច្រើនក្នុងឃុំ សង្កាត់ពាក់ព័ន្ធ. ២១

ក. នីតិវិធីបើកកញ្ចប់សុវត្ថិភាព “ក” ..... ២១

ខ. របាយការណ៍ស្តីពីការបើកកញ្ចប់សុវត្ថិភាព “ក” ដើម្បីត្រួតពិនិត្យផ្ទៀងផ្ទាត់សម្ភារ ឯកសារបោះឆ្នោត និង  
រាប់សន្លឹកឆ្នោតឡើងវិញ ..... ២៣

គ. សំណុំឯកសារដែលត្រូវដាក់ជូន គណ.ខប ដើម្បីប្រជុំសម្រេច ..... ២៣

ឃ. ការវេចខ្ចប់សម្ភារ ឯកសារបោះឆ្នោតឡើងវិញ ..... ២៤

៣. ការប្រជុំសម្រេចរបស់ គណ.ខប លើពាក្យបណ្តឹងតវ៉ា ឬពាក្យបណ្តឹងជំទាស់ ..... ២៥

ក. ប្រសិនបើ គណ.ខប សម្រេចយល់ព្រមទទួលយកលទ្ធផលបណ្តោះអាសន្ននៃការបោះឆ្នោតក្នុងឃុំ សង្កាត់ ឬនៅ  
ការិយាល័យបោះឆ្នោតណាមួយក្នុងឃុំ សង្កាត់ ..... ២៥

ខ. ករណី គណ.ខប សម្រេចព្យួរលទ្ធផលបណ្តោះអាសន្ននៃការបោះឆ្នោតនៅឃុំ សង្កាត់ណាមួយ ..... ២៦

៤. ការវេចខ្ចប់សម្ភារ ឯកសារបោះឆ្នោតនៃឃុំ សង្កាត់ ដែល គណ.ខប សម្រេចព្យួរលទ្ធផលបណ្តោះអាសន្នសម្រាប់  
បញ្ជូនទៅ គ.ជ.ប ..... ២៨

ក. ការវេចខ្ចប់សម្ភារ ឯកសារបោះឆ្នោត ..... ២៨

ខ. លិខិតបញ្ជូន និងប្រគល់ ទទួល (ទ.១១០៧) ..... ២៩

VI. **ការត្រួតពិនិត្យលទ្ធផលបណ្តោះអាសន្ននៃការបោះឆ្នោតនៅឃុំ សង្កាត់ ដែល  
មានសំនៀងឆ្នោតលម្អៀងគ្នាទៅទៀត ០,៥ភាគរយ នាចបញ្ជីបេក្ខជនពីរ ឬ  
ច្រើន និងដែលមានពាក្យបណ្តឹងតវ៉ា ឬពាក្យបណ្តឹងជំទាស់ ត្រូវបានដាក់នៅ  
គណ.ខប** ..... ៣០

១. ការរកកម្រិតលម្អៀងសំឡេងឆ្នោតដើម្បីកំណត់សំឡេងឆ្នោតលម្អៀងគ្នាយ៉ាងច្រើន ០,៥នាគរយ រវាងបញ្ជី  
 បេក្ខជន ២ ..... ៣០

២. ការរកកម្រិតលម្អៀងសំឡេងឆ្នោតដើម្បីកំណត់សំឡេងឆ្នោតលម្អៀងគ្នាយ៉ាងច្រើន ០,៥នាគរយ រវាងបញ្ជី  
 បេក្ខជនច្រើន ..... ៣១

៣. ការត្រួតពិនិត្យលទ្ធផលបណ្តោះអាសន្ននៃការបោះឆ្នោតនៅឃុំ សង្កាត់ដែលមានសំឡេងឆ្នោតលម្អៀងគ្នាយ៉ាង  
 ច្រើន ០,៥នាគរយ រវាងបញ្ជីបេក្ខជន ២ ឬច្រើន ..... ៣២

**VII. ក្រុមកំណត់ចំនួនអាសនៈ**..... ៣៣

១. សម្ភារ ឯកសារសម្រាប់ក្រុមកំណត់ចំនួនអាសនៈប្រើប្រាស់..... ៣៤

២. ការងាររបស់ក្រុមកំណត់ចំនួនអាសនៈ..... ៣៤

៣. ការបែងចែកអាសនៈ..... ៣៥

    ក. រូបមន្ត និងដំណើរការនៃការបែងចែកអាសនៈ..... ៣៥

    ខ. ករណីក្នុងការអនុវត្តរូបមន្តជំហានទី២ គ្មានគណបក្សណាមួយទទួលបានអាសនៈ..... ៤២

    គ. ករណីបញ្ជីបេក្ខជននៃគណបក្សនយោបាយណាមួយ ឬច្រើនបោះបង់ចោលអាសនៈ..... ៤៣

    ឃ. ករណីអាសនៈនៅសល់មានចំនួនស្មើ ឬលើសពីបញ្ជីបេក្ខជននៃគណបក្សនយោបាយមួយចំនួនមាន  
 មធ្យមនាគខ្ពស់បំផុតស្មើគ្នា ..... ៤៧

    ង. ករណីអាសនៈនៅសល់មានចំនួនតិចជាងចំនួនបញ្ជីបេក្ខជននៃគណបក្សនយោបាយដែលមានលទ្ធផល  
 មធ្យមនាគខ្ពស់បំផុតស្មើគ្នា គឺ ខ.ប ត្រូវអនុវត្តវិធីចាប់ឆ្នោតជាសាធារណៈ..... ៤៩

៤. ការស្រង់ឈ្មោះបេក្ខជនជាប់ឆ្នោតជាសមាជិកក្រុមប្រឹក្សាឃុំ សង្កាត់ ..... ៥០

៥. ការកំណត់ឈ្មោះបេក្ខជនជាប់ឆ្នោតជាសមាជិកក្រុមប្រឹក្សាឃុំ សង្កាត់ មេឃុំ ឬចៅសង្កាត់ ជំទប់ ឬចៅសង្កាត់រង ... ៥១

៦. ការបំពេញលទ្ធផលបណ្តោះអាសន្ននៃការបោះឆ្នោតជ្រើសរើសក្រុមប្រឹក្សាឃុំ សង្កាត់ ..... ៥២

    ក. តារាងលទ្ធផលបណ្តោះអាសន្ននៃការបោះឆ្នោតតាមឃុំ សង្កាត់ក្នុងរាជធានី ខេត្ត (ទ.១១១០)..... ៥៣

    ខ. ក្រដាសលទ្ធផលបណ្តោះអាសន្ននៃការបោះឆ្នោតក្នុងឃុំ សង្កាត់ ផ្សេងផ្ទាត់ដោយ គឺ ខ.ប (ទ.១១០៥២ខ) ... ៥៣

    គ. លទ្ធផលបណ្តោះអាសន្ននៃការបោះឆ្នោតជ្រើសរើសក្រុមប្រឹក្សាឃុំ សង្កាត់ (ទ.១១១១)..... ៥៣

**VIII. ការវេចខ្ចប់ និងការបញ្ជូនលទ្ធផលបណ្តោះអាសន្ននៃការបោះឆ្នោតជ្រើសរើស  
 ក្រុមប្រឹក្សាឃុំ សង្កាត់ និងរាល់សម្ភារ ឯកសារបោះឆ្នោតទៅ គ.ជ.ប** ..... ៥៤

១. ការវេចខ្ចប់សម្ភារ ឯកសារបោះឆ្នោតដែល គឺ ខ.ប សម្រេចព្រួញលទ្ធផលបណ្តោះអាសន្ន (មើលចំណុច ៤ ក្នុង  
 ចំណុច V) ..... ៥៤

២. ការវេចខ្ចប់សម្ភារ ឯកសារបោះឆ្នោតដែល គឺ ខ.ប សម្រេចយល់ព្រមទទួលយកលទ្ធផលបណ្តោះអាសន្ន ... ៥៤

    ក. សម្ភារ ឯកសារបោះឆ្នោតដែលត្រូវបានដាក់ក្នុងកញ្ចប់ “យ ពិសេស” ..... ៥៤

    ខ. សម្ភារ ឯកសារបោះឆ្នោតដាក់ក្នុងស្បែង “យ ពិនិត្យរួច” ..... ៥៥

    គ. សម្ភារ ឯកសារបោះឆ្នោតដាក់ក្នុងស្បែង “យ មានបណ្តឹង/បើកកញ្ចប់សុវត្ថិភាព “ក” ..... ៥៦

    ឃ. ការបញ្ជូន និងការប្រគល់ ទទួល ..... ៥៧

    ង. ការវេចខ្ចប់សម្ភារ ឯកសារនៅសល់បញ្ជូនទៅ គ.ជ.ប ..... ៥៧

# អក្សរកាត់

គណៈកម្មាធិការជាតិរៀបចំការបោះឆ្នោត	គ.ជ.ប
គណៈកម្មការរាជធានី ខេត្តរៀបចំការបោះឆ្នោត	គធ.ខប
លេខាធិការដ្ឋាននៃ គធ.ខប	លគធ.ខប
គណៈកម្មការឃុំ សង្កាត់រៀបចំការបោះឆ្នោត	គឃ.សប
គណៈកម្មការការិយាល័យបោះឆ្នោត	គ.ក.ប
គណៈកម្មការការិយាល័យរាប់សន្លឹកឆ្នោត	គ.ក.វ
គណៈកម្មការការិយាល័យបោះឆ្នោត និងរាប់សន្លឹកឆ្នោត	គ.ក.ប/គ.ក.វ
ច្បាប់ស្តីពីការបោះឆ្នោតជ្រើសរើសក្រុមប្រឹក្សាឃុំ សង្កាត់	ច.ប.យ.ស
បទបញ្ជា និងនីតិវិធីសម្រាប់ការបោះឆ្នោតជ្រើសរើសក្រុមប្រឹក្សា ឃុំ សង្កាត់	ប.ន.យ.ស
អត្តសញ្ញាណប័ណ្ណសញ្ជាតិខ្មែរ	អ.ខ
ឯកសារបញ្ជាក់អត្តសញ្ញាណបម្រើឱ្យការបោះឆ្នោត	ឯ.អ
ទម្រង់បែបបទលេខ	ទ.

# គោលបំណង

ដើម្បីឱ្យការបោះឆ្នោតជ្រើសរើសក្រុមប្រឹក្សាឃុំ សង្កាត់ អាណត្តិទី៤ ថ្ងៃអាទិត្យ ទី០៤ ខែ មិថុនា ឆ្នាំ២០១៧ ប្រព្រឹត្តទៅបានដោយរលូន តាមច្បាប់ស្តីពីការបោះឆ្នោតជ្រើសរើស ក្រុមប្រឹក្សាឃុំ សង្កាត់ និងបទបញ្ជា និងនីតិវិធីសម្រាប់ការបោះឆ្នោតជ្រើសរើសក្រុមប្រឹក្សា ឃុំ សង្កាត់ គ.ជ.ប បានរៀបចំចងក្រងសៀវភៅណែនាំ គណ.ខប សម្រាប់ការបោះឆ្នោតជ្រើសរើស ក្រុមប្រឹក្សាឃុំ សង្កាត់ អាណត្តិទី៤ ឆ្នាំ២០១៧ នេះឡើង ដើម្បីលើកកម្ពស់ការយល់ដឹងដល់ គណ.ខប អំពីការទទួលខុសត្រូវលើភារកិច្ច ដែលច្បាប់បោះឆ្នោត បទបញ្ជា និងនីតិវិធីសម្រាប់ ការបោះឆ្នោតជ្រើសរើសក្រុមប្រឹក្សាឃុំ សង្កាត់ និងសេចក្តីណែនាំផ្សេងៗរបស់ គ.ជ.ប តម្រូវឱ្យ អនុវត្ត ជាពិសេសអំពី៖

- ការទទួល និងការដោះស្រាយពាក្យបណ្តឹងក្រោមសមត្ថកិច្ចរបស់ខ្លួន
- ការត្រួតពិនិត្យលទ្ធផលនៃការបោះឆ្នោតនៅឃុំ សង្កាត់ដែលគ្មានពាក្យបណ្តឹងនៅ គណ.ខប
- ការត្រួតពិនិត្យលទ្ធផលនៃការបោះឆ្នោតនៅឃុំ សង្កាត់ដែលមានពាក្យបណ្តឹងនៅ គណ.ខប
- ការត្រួតពិនិត្យលទ្ធផលនៃការបោះឆ្នោតនៅឃុំ សង្កាត់ដែលមានសំឡេងឆ្នោតលម្អៀង គ្នាយ៉ាងច្រើន ០,៥ភាគរយ រវាងបញ្ជីបេក្ខជនពីរ ឬច្រើន និងមានពាក្យបណ្តឹងនៅ គណ.ខប
- ការវេចខ្ចប់សម្ភារ ឯកសារបោះឆ្នោតបញ្ជូនមក គ.ជ.ប ករណី គណ.ខប យល់ព្រម ទទួលយកលទ្ធផលនៃការបោះឆ្នោតនៅឃុំ សង្កាត់
- ការវេចខ្ចប់សម្ភារ ឯកសារបោះឆ្នោតបញ្ជូនមក គ.ជ.ប ករណី គណ.ខប សម្រេចព្យួរ លទ្ធផលនៃការបោះឆ្នោតនៅឃុំ សង្កាត់ ឬនៅការិយាល័យបោះឆ្នោតណាមួយ ឬច្រើន ក្នុងឃុំ សង្កាត់
- ការអនុវត្តកម្មវិធីបែងចែកអាសនៈដែលឈានដល់ការប្រកាសលទ្ធផលបណ្តោះអាសន្ន នៃការបោះឆ្នោតនៅឃុំ សង្កាត់។

គណ.ខប និងភាគីពាក់ព័ន្ធ ត្រូវយកចិត្តទុកដាក់សិក្សាស្វែងយល់ និងអនុវត្តតាមសៀវភៅ ណែនាំនេះ ដើម្បីសម្រេចភារកិច្ចបានល្អ ត្រឹមត្រូវ ទាន់ពេលវេលា និងមានតម្លាភាព។



# គណៈកម្មការរាជធានី ខេត្តរៀបចំការបោះឆ្នោត

## I. របៀបសម្រួល ភារកិច្ច និងការទទួលខុសត្រូវរបស់ គណ.ខប

គណៈកម្មការរាជធានី ខេត្តរៀបចំការបោះឆ្នោត គឺជាគណៈកម្មការគ្រប់គ្រងការបោះឆ្នោត នៅថ្នាក់រាជធានី ខេត្តដែលបង្កើតឡើងដោយ គ.ជ.ប ដើម្បីជំនួយក្នុងការធ្វើផែនការ រៀបចំ ចាត់ចែង និងត្រួតពិនិត្យដំណើរការបោះឆ្នោតក្នុងរាជធានី ខេត្តរបស់ខ្លួន។

### ១. របៀបសម្រួល គណ.ខប

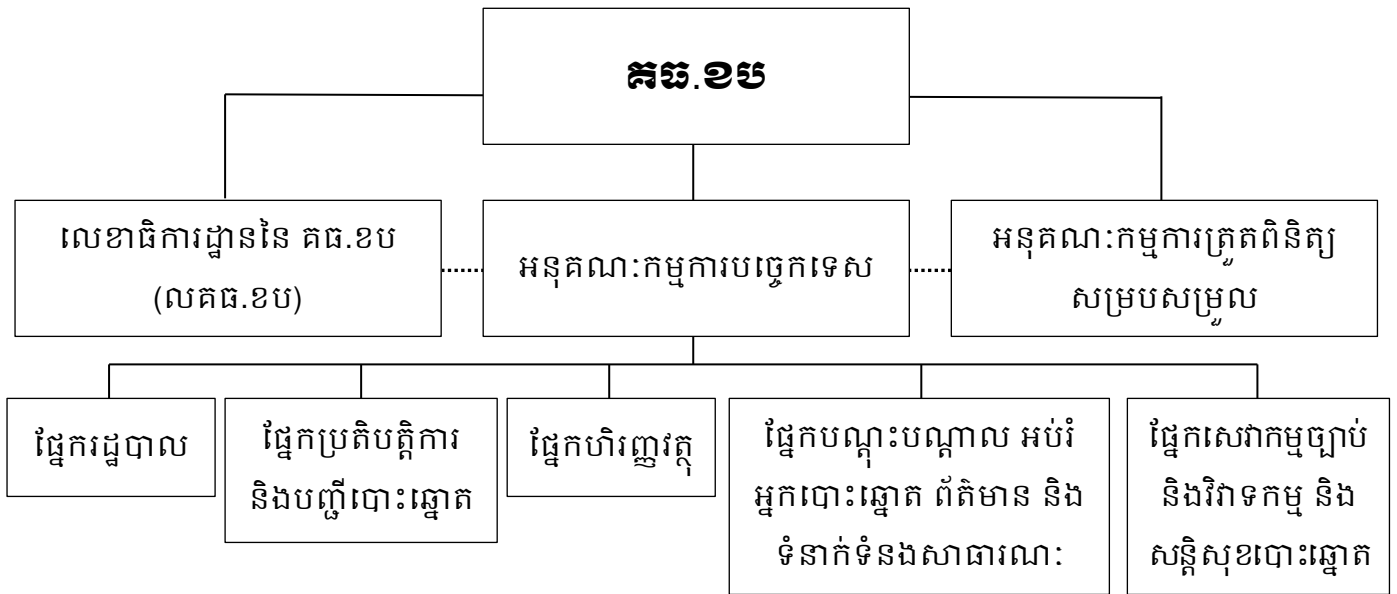

#### ១. លគណ.ខប

- ប្រធាន
- អនុប្រធាន
- សមាជិកយ៉ាងច្រើន

#### ២. អនុគណៈកម្មការបច្ចេកទេស

- ១រូប - ប្រធាន លគណ.ខប ជាប្រធាន
- ១រូប - អនុប្រធាន លគណ.ខប ជាអនុប្រធាន
- ៥រូប - សមាជិក គណ.ខប ជាប្រធានផ្នែក នីមួយៗ
- សមាជិក លគណ.ខប ជាអនុប្រធានផ្នែកនីមួយៗ

#### ៣. អនុគណៈកម្មការត្រួតពិនិត្យ សម្របសម្រួល

- ប្រធាន គណ.ខប ជាប្រធាន
- អនុប្រធាន គណ.ខប ជាអនុប្រធាន
- ប្រធាន និងអនុប្រធាន លគណ.ខប ជាសមាជិក

#### ភារកិច្ចប្រធាន លគណ.ខប

ទទួលខុសត្រូវគ្រប់គ្រងការងារហិរញ្ញវត្ថុ អគារ រថយន្ត និងសម្ភារ បរិក្ខារទាំងអស់របស់ គណ.ខប និងចុះហត្ថលេខាលើលិខិតស្នាមពាក់ព័ន្ធនឹងការងារ ទាំងអស់នេះ ហើយស្នើសុំយោបល់សម្រេចឯកភាព ពីប្រធាន គណ.ខប។

#### ភារកិច្ចប្រធានអនុគណៈកម្មការបច្ចេកទេស

- ធានាថា សមាជិក សមាជិកានៃអនុគណៈកម្មការ បច្ចេកទេសទាំងអស់ត្រូវបំពេញភារកិច្ចតាមផ្នែក នីមួយៗដែលខ្លួនទទួលខុសត្រូវ
- ចុះហត្ថលេខាលើលិខិតស្នាមរដ្ឋបាល សម្រាប់ចាត់ ចែងការងារប្រចាំថ្ងៃ ដើម្បីអនុវត្តសេចក្តីសម្រេច របស់ គណ.ខប
- ចុះហត្ថលេខាគ្រប់ឯកសារផ្លូវការរបស់អនុគណៈ កម្មការបច្ចេកទេស។

**២. សមាសភាព គណ.ខប និងលេខាធិការដ្ឋាននៃ គណ.ខប**

គណ.ខប ត្រូវមានសមាសភាពចំនួន ៧រូប ដែលមានប្រធាន ១រូប អនុប្រធាន ១រូប និងសមាជិក ៥រូប មានលេខាធិការដ្ឋានមួយជាជំនួយការ និងមានអនុគណៈកម្មការបច្ចេកទេស ដែលមានផ្នែកជំនាញចំនួន ៥ ដែលត្រូវអនុវត្តភារកិច្ច និងការទទួលខុសត្រូវក្នុងការរៀបចំ និងចាត់ចែងការបោះឆ្នោតនៅឃុំ សង្កាត់ ក្នុងរាជធានី ខេត្តរស់ខ្លួន ដូចបានកំណត់ក្នុងបទបញ្ជាផ្ទៃក្នុង និង ប.ន.យ.ស របស់ គ.ជ.ប។

**៣. ភារកិច្ច និងកម្មវិធីរបស់ គណ.ខប**

គណ.ខប ត្រូវមានការទទួលខុសត្រូវក្នុងការរៀបចំ និងចាត់ចែងការបោះឆ្នោតនៅឃុំ សង្កាត់ ក្នុងរាជធានី ខេត្តរស់ខ្លួន តាមការប្រគល់សិទ្ធិអំណាច និងត្រួតពិនិត្យនីត្យានុកូលភាពដោយ គ.ជ.ប។ គណ.ខប ត្រូវ៖

- ចាត់គ្រប់វិធានការចាំបាច់ ដើម្បីធានាឱ្យការបោះឆ្នោតប្រព្រឹត្តទៅដោយសេរី ត្រឹមត្រូវ និងយុត្តិធម៌ តាមរយៈការបោះឆ្នោតដោយសម្ងាត់។
- អនុវត្តផែនការមេ គ្រប់គ្រងថវិការបស់ខ្លួន ចុះបញ្ជី និងថែរក្សាបញ្ជីសារពើភ័ណ្ឌនៃសម្ភារ បរិក្ខារសម្រាប់ការបោះឆ្នោត និងគោរពប្រតិទិននៃការបោះឆ្នោត។
- គោរព និងអនុវត្តច្បាប់ បទបញ្ជា និងនីតិវិធីសម្រាប់ការបោះឆ្នោត និងគោលការណ៍ណែនាំរបស់ គ.ជ.ប និងក្រមសីលធម៌សម្រាប់មន្ត្រីបោះឆ្នោត។
- ចាត់វិធានការពាក់ព័ន្ធនឹងកិច្ចការពារសន្តិសុខ និងសណ្តាប់ធ្នាប់សាធារណៈនៅក្នុងដំណើរការបោះឆ្នោត។
- តាមដាន ត្រួតពិនិត្យការងារគ្រប់គ្រង និងប្រតិបត្តិការរបស់ គ.យ.សប។
- បែងចែកសម្ភារ បរិក្ខារបោះឆ្នោតជូន គ.យ.សប។
- ចែកចាយរាល់ឯកសារ និងព័ត៌មានដែលពាក់ព័ន្ធនឹងដំណើរការបោះឆ្នោត។
- លើកគម្រោង និងអនុវត្តកម្មវិធីបណ្តុះបណ្តាលស្តីពីការបោះឆ្នោតក្នុងក្របខ័ណ្ឌរាជធានី ខេត្ត ដោយយោងតាមការណែនាំរបស់ គ.ជ.ប។
- លើកកម្ពស់ការយល់ដឹងរបស់សាធារណជន អំពីដំណើរការបោះឆ្នោត ដោយធ្វើការសម្របសម្រួលការងារអប់រំអ្នកបោះឆ្នោតនៅក្នុងក្របខ័ណ្ឌរាជធានី ខេត្ត ដោយសហការជាមួយនឹងអាជ្ញាធរមានសមត្ថកិច្ច និងអង្គការមិនមែនរដ្ឋាភិបាលនានា។
- សម្របសម្រួល និងត្រួតពិនិត្យការយោសនាបោះឆ្នោតនៅក្នុងរាជធានី ខេត្ត។
- ចាត់គ្រប់វិធានការ ដើម្បីធានាឱ្យមានភាពស្មើគ្នាក្នុងការប្រើប្រាស់អគារ ឬទីសាធារណៈដល់គណបក្សនយោបាយឈរឈ្មោះ ក្នុងអំឡុងពេលយោសនាបោះឆ្នោត។
- ដំណើរការកម្មវិធីផ្សព្វផ្សាយព័ត៌មាន។
- លើកសំណើសុំ គ.ជ.ប តែងតាំងសមាសភាព គ.យ.សប និង គ.ក.ប ក្នុងរាជធានី



ខេត្ត និងធ្វើតារាងប្រាក់កម្រៃសម្រាប់សមាជិក និងមន្ត្រីនៃ គ.ជ.ប គ.យ.សប និង គ.ក.ប តាមការណែនាំរបស់ គ.ជ.ប។

- តាមដានការងារគ្រប់គ្រង និងចាត់ចែងរបស់ គ.យ.សប ក្នុងការបូកសរុបលទ្ធផលបណ្តោះអាសន្នពីគ្រប់ការិយាល័យបោះឆ្នោតក្នុងឃុំ សង្កាត់របស់ខ្លួន។
- រៀបចំចាត់ចែងប្រមូល និងត្រួតពិនិត្យលទ្ធផលនៃការបោះឆ្នោតតាមឃុំ សង្កាត់ក្នុងរាជធានី ខេត្តរបស់ខ្លួន ប្រកាសលទ្ធផលបណ្តោះអាសន្នតាមឃុំ សង្កាត់ និងកំណត់ចំនួនអាសនៈសម្រាប់បញ្ជីបេក្ខជននៃគណបក្សនយោបាយ។
- រៀបចំវេចខ្ចប់ និងប្រគល់កំណត់ហេតុនៃការបោះឆ្នោត កំណត់ហេតុនៃការរាប់សន្លឹកឆ្នោត កំណត់ហេតុនៃការបូកសរុបលទ្ធផលនៃការបោះឆ្នោតតាមឃុំ សង្កាត់ព្រមទាំងសម្ភារ បរិក្ខារ និងឯកសារបោះឆ្នោតពាក់ព័ន្ធក្នុងរាជធានី ខេត្តរបស់ខ្លួនជូនទៅ គ.ជ.ប។
- ទទួលពាក្យបណ្តឹងតវ៉ា ឬពាក្យបណ្តឹងជំទាស់ និងដំណើរការដោះស្រាយពាក្យបណ្តឹងតវ៉ា ឬពាក្យបណ្តឹងជំទាស់។
- ដោះស្រាយរាល់វិវាទកម្មក្រោមសមត្ថកិច្ចរបស់ខ្លួន ដូចដែលបានណែនាំដោយ គ.ជ.ប។
- ចាត់គ្រប់វិធានការដើម្បីទប់ស្កាត់ និងដោះស្រាយរាល់ភាពមិនប្រក្រតីក្នុងដំណើរការបោះឆ្នោត។
- សហការចាត់ចែងការងារសន្តិសុខបោះឆ្នោតនៅក្នុងរាជធានី ខេត្ត។
- ជូនយោបល់ដល់ គ.ជ.ប អំពីបរិយាកាសក្នុងរាជធានី ខេត្ត ដើម្បីចាត់វិធានការនានា ធានាឱ្យការបោះឆ្នោតបានប្រព្រឹត្តទៅដោយសេរី ត្រឹមត្រូវ និងមានតម្លាភាព។
- វាយតម្លៃអំពីប្រសិទ្ធភាពការងាររបស់សមាជិកទាំងឡាយនៃ គ.យ.សប។
- អនុវត្តការងារដទៃទៀត ដែលច្បាប់បោះឆ្នោតអនុញ្ញាត ឬតម្រូវឱ្យអនុវត្ត។
- អនុវត្តការងារដទៃទៀត ឬអនុវត្តសិទ្ធិអំណាចដទៃទៀត ដែលត្រូវបានប្រគល់ឱ្យដោយ គ.ជ.ប។

**៤. ការទទួល ការបញ្ចូលទិន្នន័យលទ្ធផលបឋម និងការបញ្ជូន ទ.១១១០ មក គ.ជ.ប**

នៅល្ងាច ឬយប់នៃថ្ងៃបោះឆ្នោត គ.ជ.ប ត្រូវរង់ចាំទទួលក្រដាសលទ្ធផលបឋមនៃការបោះឆ្នោតក្នុងឃុំ សង្កាត់ ទ.១១០៥ ដោយភ្ជាប់កំណត់ហេតុនៃការរាប់សន្លឹកឆ្នោត ទ.១១០២ គ្រប់ការិយាល័យរាប់សន្លឹកឆ្នោត ចំណុះរាជធានី ខេត្តរបស់ខ្លួន។ នៅពេលបានទទួល ទ.១១០៥ ពី គ.យ.សប ដោយផ្ទាល់ ឬតាមរយៈគ្រូបង្ហាត់ ដោយពុំត្រូវរង់ចាំឱ្យគ្រប់ឃុំ សង្កាត់នោះទេ ប្រធាន គ.ជ.ប ត្រូវ៖

- បញ្ចូលទិន្នន័យលទ្ធផលបឋមនៃការបោះឆ្នោតក្នុងឃុំ សង្កាត់ ដោយបញ្ជាក់

ឱ្យបានច្បាស់ពីចំនួនការិយាល័យបោះឆ្នោត ចូលទៅក្នុងតារាងលទ្ធផល  
បណ្តោះអាសន្ននៃការបោះឆ្នោតតាមឃុំ សង្កាត់ ក្នុងរាជធានី ខេត្ត (ទ.១១១០)  
ដែលមានកម្មវិធីស្រាប់ក្នុងកុំព្យូទ័រ។

- ចាត់ចែងបញ្ជូនជាបន្ទាន់ នូវតារាងលទ្ធផល ទ.១១១០ និងតារាងលទ្ធផល  
នេះដែលបានធ្វើបច្ចុប្បន្នភាពជាបន្តបន្ទាប់ តាមរយៈអ៊ីមែលមក គ.ជ.ប  
(នាយកដ្ឋានប្រតិបត្តិការ) នៅពេលល្ងាច ឬយប់នៃថ្ងៃបោះឆ្នោត។

**៥. មជ្ឈមណ្ឌលត្រួតពិនិត្យលទ្ធផលនៃ គធ.ខប**

**ក. ការបង្កើតមជ្ឈមណ្ឌលត្រួតពិនិត្យលទ្ធផល**

គធ.ខប ត្រូវបង្កើតមជ្ឈមណ្ឌលមួយសម្រាប់៖

- ត្រួតពិនិត្យលទ្ធផលបណ្តោះអាសន្ននៃការបោះឆ្នោតតាមឃុំ សង្កាត់។
- កំណត់ចំនួនអាសនៈដែលបញ្ជីបេក្ខជននៃគណបក្សនយោបាយនីមួយៗ  
ទទួលបាន។
- ស្រង់ឈ្មោះបេក្ខជនជាប់ឆ្នោតជាសមាជិកក្រុមប្រឹក្សាឃុំ សង្កាត់។
- ស្រង់ឈ្មោះបេក្ខជនជាប់ឆ្នោត ដែលត្រូវទទួលតំណែងជាមេឃុំ ឬចៅសង្កាត់  
ជាដំបូង ឬចៅសង្កាត់រង ដើម្បីផ្ញើជូន គ.ជ.ប ពិនិត្យសម្រេចជាផ្លូវការ។

**ខ. ទីតាំងមជ្ឈមណ្ឌលត្រួតពិនិត្យលទ្ធផល**

មជ្ឈមណ្ឌលត្រួតពិនិត្យលទ្ធផលនៃ គធ.ខប អាចមានទីតាំងនៅ លគធ.ខប ឬ  
នៅអគារមួយផ្សេង ឬផ្នែកមួយ ដែលមានទំហំទូលាយល្មមអាចរៀបចំឱ្យមានកន្លែង  
ឬបន្ទប់បម្រុង ដូចខាងក្រោម៖

- កន្លែងទទួលកញ្ចប់ “គ ពិសេស” ស្បែង “គ” និងសម្ភារ ឯកសារបោះឆ្នោតនៅ  
សល់ពីគ្រប់ឃុំ សង្កាត់ ចំណុះរាជធានី ខេត្តពាក់ព័ន្ធ ដែលត្រូវស្ថិតនៅក្បែរ  
ផ្លូវចូល។
- បន្ទប់មួយធំទូលាយល្មមដែលអាចស្តុកកញ្ចប់ “គ ពិសេស” និងស្បែង “គ”  
ដាច់ដោយឡែកពីគ្នាទៅតាមឃុំ សង្កាត់ និងមានសរសេរសម្គាល់លេខកូដ  
ឃុំ សង្កាត់នីមួយៗផង។
- បន្ទប់មួយដោយឡែកសម្រាប់ដាក់សម្ភារ ឯកសារបោះឆ្នោតនៅសល់ផ្សេង  
ទៀតដែល គយ.សប បានប្រគល់ឱ្យ។
- បន្ទប់ធំទូលាយមួយ ឬបន្ទប់តូចៗច្រើន ដែលត្រូវមានតុ និងកៅអីគ្រប់គ្រាន់  
សម្រាប់ប្រើក្នុងពេលត្រួតពិនិត្យលទ្ធផលបណ្តោះអាសន្ននៃការបោះឆ្នោត  
តាមឃុំ សង្កាត់ ហើយដែលអាចទទួលបានទាំងក្រុមត្រួតពិនិត្យលទ្ធផល  
របស់ គធ.ខប ទាំងភ្នាក់ងារគណបក្សនយោបាយពាក់ព័ន្ធ អ្នកសង្កេតការណ៍  
និងអ្នកប្តឹងពាក់ព័ន្ធ ឬតំណាង។

- បន្ទប់មួយ (ប្រសិនបើអាច) សម្រាប់ដាក់គ្រឿងបរិក្ខារ កុំព្យូទ័រមួយសម្រាប់ដែលមានភ្ជាប់ប្រព័ន្ធអ៊ីមែល មានទិន្នន័យគ្រប់គ្រាន់ពាក់ព័ន្ធនឹងបញ្ជីបេក្ខជននៃគណបក្សនយោបាយឈរឈ្មោះបោះឆ្នោតតាមឃុំ សង្កាត់ក្នុងរាជធានីខេត្ត និងមានបំពាក់កម្មវិធីប្រតិបត្តិការបែងចែកអាសនៈដែលរៀបចំ និងផ្តល់ជូនដោយ គ.ជ.ប។

**គ. សន្តិសុខ និងសុវត្ថិភាពរបស់មជ្ឈមណ្ឌលក្នុងកិច្ចប្រតិបត្តិការត្រួតពិនិត្យលទ្ធផលបណ្តោះអាសន្ននៃការបោះឆ្នោតតាមឃុំ សង្កាត់**

គ.ជ.ប  
ត្រូវ៖

- បិទទ្វារ និងបង្អួចទាំងអស់នៃអគារមជ្ឈមណ្ឌលរបស់គ.ជ.ប ឱ្យបានត្រឹមត្រូវ។
- ចាត់មន្ត្រីម្នាក់ប្រចាំការនៅមាត់ទ្វារធំមួយសម្រាប់ចេញ ចូល ដែល ស្ថិត នៅ ក្រោម ការ គ្រប់ គ្រង របស់ ប្រធាន អនុគណៈកម្មការបច្ចេកទេស។ ទ្វារនោះត្រូវចាក់សោនៅពេលផុតម៉ោងធ្វើការ។
- ចាត់មន្ត្រីម្នាក់ទទួលបន្ទុកសណ្តាប់ធ្នាប់គ្រប់គ្រងដោយប្រធានអនុគណៈកម្មការបច្ចេកទេស។
- រៀបចំឱ្យមានបរិវេណសន្តិសុខមួយ នៅអគារមជ្ឈមណ្ឌលនៃ គ.ជ.ប សម្រាប់ត្រួតពិនិត្យលទ្ធផលបណ្តោះអាសន្ននៃការបោះឆ្នោតតាមឃុំ សង្កាត់ ដោយនៅខ្សែក្រវាត់ខាងក្រៅ ត្រូវស្នើសុំកិច្ចសហការពីគណៈបញ្ជាការឯកភាពរដ្ឋបាលរាជធានី ខេត្ត ក្រុង ស្រុក ខណ្ឌ ដើម្បីចាត់កម្លាំងការពារ និងទទួលបន្ទុកការពារ។ នៅខ្សែក្រវាត់ខាងក្នុងត្រូវចាត់កម្លាំងសន្តិសុខផ្ទាល់របស់ គ.ជ.ប ដើម្បីការពារ។

**ឃ. ការគ្រប់គ្រងមជ្ឈមណ្ឌលត្រួតពិនិត្យលទ្ធផល**

ជនគ្រប់រូបដែលមានវត្តមាននៅក្នុងបរិវេណសន្តិសុខ និងក្នុងមជ្ឈមណ្ឌលនៃគ.ជ.ប សម្រាប់ត្រួតពិនិត្យលទ្ធផលបណ្តោះអាសន្ននៃការបោះឆ្នោតតាមឃុំ សង្កាត់ត្រូវស្ថិតនៅក្រោមអំណាចគ្រប់គ្រង និងការណែនាំរបស់ប្រធាន គ.ជ.ប។

- ហាមជនគ្រប់រូបចូលក្នុងមជ្ឈមណ្ឌលត្រួតពិនិត្យលទ្ធផល ដោយគ្មានការអនុញ្ញាតជាលាយលក្ខណ៍អក្សរពី គ.ជ.ប។
- ត្រូវបានអនុញ្ញាតឱ្យចូលក្នុងមជ្ឈមណ្ឌលនេះនូវជនទាំងឡាយ ដូចខាងក្រោម៖
  - ថ្នាក់ដឹកនាំ និងមន្ត្រីក្នុងក្រុមត្រួតពិនិត្យលទ្ធផលនៃ គ.ជ.ប ដែលបានទទួលការតែងតាំង

គ.ជ.ប សៀវភៅណែនាំ គ.ជ.ប សម្រាប់ការបោះឆ្នោតជ្រើសរើសក្រុមប្រឹក្សាឃុំ សង្កាត់ អាណត្តិទី៤ ឆ្នាំ២០១៧ ៦

- ភ្នាក់ងារគណបក្សនយោបាយ អ្នកសង្កេតការណ៍ អ្នកយកព័ត៌មាន និងអ្នកប្តឹងពាក់ព័ន្ធ ឬតំណាង
- ភ្នាក់ងារសន្តិសុខ និងភ្នាក់ងារសង្គ្រោះនៅពេលដែលប្រធាន ឬតំណាង គធម.ខប មានសំណូមពរ ក្នុងករណីចាំបាច់
- មន្ត្រី គ.ជ.ប ដែលត្រូវបានចាត់ឱ្យជួយក្នុងដំណើរការត្រួតពិនិត្យលទ្ធផលបណ្តោះអាសន្ននៃការបោះឆ្នោតតាមឃុំ សង្កាត់។
- ត្រូវបានហាមឃាត់សកម្មភាពទាំងឡាយដូចខាងក្រោម នៅក្នុងមជ្ឈមណ្ឌលត្រួតពិនិត្យលទ្ធផល៖
  - ការស្លៀកពាក់ ឬការដាក់បង្ហាញអ្វីមួយដែលពាក់ព័ន្ធជាមួយគណបក្សនយោបាយ ឬបញ្ជីបេក្ខជននៃគណបក្សនយោបាយ ឬបេក្ខជននៃបញ្ជីណាមួយ។
  - ការផ្សព្វផ្សាយ ឬការនិយាយអ្វីដែលមានឥទ្ធិពលធ្វើឱ្យមន្ត្រីត្រួតពិនិត្យលទ្ធផលនៃ គធម.ខប បំពេញចិត្ត ឬប្រឆាំងបញ្ជីបេក្ខជននៃគណបក្សនយោបាយ ឬបេក្ខជននៃបញ្ជីណាមួយ។

**៦. ក្រុមត្រួតពិនិត្យលទ្ធផលនៃ គធម.ខប**

គធម.ខប ត្រូវតែដាក់ក្រុមត្រួតពិនិត្យលទ្ធផលនៃ គធម.ខប ចំនួនមួយ ឬច្រើនក្រុម ដោយយោងតាមចំនួនឃុំ សង្កាត់ក្នុងរាជធានី ខេត្តនីមួយៗ។ ជាធម្មតា ក្រុមត្រួតពិនិត្យលទ្ធផលនីមួយៗអាចត្រួតពិនិត្យលទ្ធផលបណ្តោះអាសន្ននៃការបោះឆ្នោតនៅឃុំ សង្កាត់ចំនួន ១០។

ចំពោះខេត្តដែលមានចំនួនឃុំ សង្កាត់តិច ដូចជាខេត្តកែប ខេត្តប៉ៃលិន ខេត្តព្រះសីហនុ... ក្រុមត្រួតពិនិត្យលទ្ធផលនីមួយៗ អាចត្រួតពិនិត្យលទ្ធផលបណ្តោះអាសន្ននៃការបោះឆ្នោតនៅឃុំ សង្កាត់ចំនួនតិចជាង ១០។

ចំពោះរាជធានី ខេត្តដែលមានចំនួនឃុំ សង្កាត់ច្រើន ដូចជារាជធានីភ្នំពេញ ខេត្តបាត់ដំបង ខេត្តកំពង់ចាម ខេត្តកណ្តាល ខេត្តព្រៃវែង ខេត្តសៀមរាប ខេត្តតាកែវ... ក្រុមត្រួតពិនិត្យលទ្ធផលនីមួយៗអាចត្រួតពិនិត្យលទ្ធផលបណ្តោះអាសន្ននៃការបោះឆ្នោតនៅឃុំ សង្កាត់ច្រើនជាង ១០។

គធម.ខប អាចបែងចែកឱ្យក្រុមត្រួតពិនិត្យលទ្ធផលនីមួយៗទទួលបន្ទុកឃុំ សង្កាត់ក្នុងក្រុង ស្រុក ខណ្ឌមួយ ឬលើសពីមួយ។

**ក. សមាសភាពក្រុមត្រួតពិនិត្យលទ្ធផលនៃ គធម.ខប**

- សមាសភាពក្រុមត្រួតពិនិត្យលទ្ធផលនីមួយៗ ត្រូវមាន ឲ្យរូប៖
- ប្រធាន ១រូប ដែលជ្រើសតាំងពីសមាជិក គធម.ខប ឬមន្ត្រីនៃ លគធម.ខប

- អនុប្រធាន ១រូប
- លេខាធិការ ១រូប
- ជំនួយការ ១រូប

**ចំណាំ៖** - គធម.ខប ត្រូវជ្រើសតាំងក្រុមត្រួតពិនិត្យលទ្ធផលនីមួយៗពីក្នុងចំណោមសមាជិក គធម.ខប និងមន្ត្រីនៃ លគធម.ខប ក្នុងនោះ យកចិត្តទុកដាក់ចំពោះមន្ត្រីណាដែល ពេលនោះមិនសូវមានការងារមមាញឹក ដូចជាគ្រូបង្ហាត់ជាដើម។

- បើ គធម.ខប ពុំមានមន្ត្រី បុគ្គលិកគ្រប់គ្រាន់ គធម.ខប អាចលើកសំណើសុំតែងតាំង សមាជិកនៃ គយ.សប ដែលស្ថិតនៅជិត លគធម.ខប បញ្ចូលក្នុងក្រុមត្រួតពិនិត្យ លទ្ធផលទាំងនេះ។
- ក្រុមត្រួតពិនិត្យលទ្ធផលខាងលើ មានភារកិច្ចត្រួតពិនិត្យលទ្ធផលបណ្តោះអាសន្ន នៃការបោះឆ្នោត ក្នុងឃុំ សង្កាត់ តាមចំនួនឃុំ សង្កាត់ ដែលក្រុមទទួលបន្ទុកប៉ុណ្ណោះ។

**ខ. ភារកិច្ចរបស់ក្រុមត្រួតពិនិត្យលទ្ធផល**

ក្រុមត្រួតពិនិត្យលទ្ធផលនីមួយៗរបស់ គធម.ខប មានភារកិច្ចត្រួតពិនិត្យលទ្ធផល បណ្តោះអាសន្ននៃការបោះឆ្នោតក្នុងឃុំ សង្កាត់នីមួយៗ ទៅតាមករណីដោយឡែក ពីគ្នា និងតាមការណែនាំរបស់ប្រធាន គធម.ខប ដោយផ្អែកលើ៖

- កំណត់ហេតុបូកសរុបលទ្ធផលបណ្តោះអាសន្ននៃការបោះឆ្នោតក្នុងឃុំ សង្កាត់ ពាក់ព័ន្ធ (ទ.១១០៣) និងតារាងបូកសរុបលទ្ធផលបណ្តោះអាសន្ននៃការ បោះឆ្នោតក្នុងឃុំ សង្កាត់ពាក់ព័ន្ធ (ទ.១១០៩)។
- របាយការណ៍របស់ គយ.សប ស្តីពីការបើកកញ្ចប់សុវត្ថិភាព “ក” ដើម្បី ត្រួតពិនិត្យផ្ទៀងផ្ទាត់សម្ភារ ឯកសារបោះឆ្នោត និងសន្លឹកឆ្នោត (ប្រសិនបើ មាន បើកកញ្ចប់សុវត្ថិភាព “ក”)។
- សម្រង់សេចក្តីសម្រេចរបស់ គយ.សប យល់ព្រម ឬបដិសេធលើពាក្យ បណ្តឹងតវ៉ា ឬពាក្យបណ្តឹងជំទាស់ (ប្រសិនបើមាន)។
- ពាក្យបណ្តឹងតវ៉ា ឬពាក្យបណ្តឹងជំទាស់ដែលបានដាក់នៅ គធម.ខប (ប្រសិន បើមាន)។
- របាយការណ៍ស្តីពីការបើកកញ្ចប់សុវត្ថិភាព “ក” ដើម្បីត្រួតពិនិត្យផ្ទៀង ផ្ទាត់សម្ភារ ឯកសារបោះឆ្នោត និងរាប់សន្លឹកឆ្នោតឡើងវិញ ដោយក្រុម ត្រួតពិនិត្យលទ្ធផលនៃ គធម.ខប (ប្រសិនបើ គធម.ខប សម្រេចឱ្យធ្វើដូច្នោះ)។

**គ. ករណីនីមួយៗសម្រាប់ក្រុមត្រួតពិនិត្យលទ្ធផលអនុវត្ត**

ផ្អែកតាមការណែនាំរបស់ គណ.ខប ក្រុមត្រួតពិនិត្យលទ្ធផលអនុវត្តការ ត្រួតពិនិត្យលទ្ធផលបណ្តោះអាសន្ននៃការបោះឆ្នោតតាមឃុំ សង្កាត់ចំណុះរាជធានី ខេត្ត ដោយត្រូវបំពេញការងារពាក់ព័ន្ធតាមការចាំបាច់ និងតាមលំដាប់លំដោយនៃករណី ជាក់ស្តែងនីមួយៗ ដូចខាងក្រោម៖

- ករណីទី១ ឃុំ សង្កាត់ណាដែល៖
  - គ្មានពាក្យបណ្តឹងតវ៉ា ឬពាក្យបណ្តឹងជំទាស់ត្រូវបានដាក់នៅ គយ.សប និង នៅ គណ.ខប។
  - មានពាក្យបណ្តឹងតវ៉ា ឬពាក្យបណ្តឹងជំទាស់ត្រូវបានដាក់នៅ គយ.សប ប៉ុន្តែគ្មានកញ្ចប់សុវត្ថិភាព “ក” ណាមួយត្រូវបានបើក ដើម្បីត្រួតពិនិត្យផ្ទៀងផ្ទាត់ សម្ភារ ឯកសារបោះឆ្នោត និងសន្លឹកឆ្នោត។
- ករណីទី២ ឃុំសង្កាត់ណាដែល៖
  - មានពាក្យបណ្តឹងតវ៉ា ឬពាក្យបណ្តឹងជំទាស់ត្រូវបានដាក់នៅ គយ.សប។
  - មានកញ្ចប់សុវត្ថិភាព “ក” ត្រូវបានបើកនៅ គយ.សប ដើម្បីត្រួតពិនិត្យ ផ្ទៀងផ្ទាត់សម្ភារ ឯកសារបោះឆ្នោត និងសន្លឹកឆ្នោត។
  - គយ.សប បានយល់ព្រម ឬបដិសេធលើពាក្យបណ្តឹងនោះ។
  - មានពាក្យបណ្តឹងតវ៉ា ឬពាក្យបណ្តឹងជំទាស់ត្រូវបានដាក់នៅ គណ.ខប។
- ករណីទី៣ ឃុំ សង្កាត់ណាដែលមានសំឡេងឆ្នោតលម្អៀងគ្នាយ៉ាងច្រើន ០,៥ភាគរយ រវាងបញ្ជីបេក្ខជននៃគណបក្សនយោបាយ២ ឬច្រើន និងក្នុង ករណីឃុំ សង្កាត់នោះមានពាក្យបណ្តឹងតវ៉ា ឬពាក្យបណ្តឹងជំទាស់ត្រូវបាន ដាក់នៅ គណ.ខប។

**៧. ក្រុមកំណត់ចំនួនអាសនៈនៃ គណ.ខប**

គណ.ខប ត្រូវប្រគល់ឱ្យសមាជិក គណ.ខប ទទួលបន្ទុករដ្ឋបាល ដឹកនាំផ្ទាល់ក្រុម កំណត់ចំនួនអាសនៈ ដែលមានមន្ត្រីផ្នែកប្រតិបត្តិការ ១រូប មន្ត្រីផ្នែកសេវាកម្មច្បាប់ និង វិវាទកម្ម ១រូប និងមន្ត្រីមួយចំនួនទៀតតាមការចាំបាច់ ជាសមាជិក និងលេខាធិការ ១រូប។ ក្នុងចំណោមសមាជិកក្រុម ត្រូវតែមានអ្នកចេះប្រើប្រាស់កុំព្យូទ័រ និងអ៊ីមែល។

**ក. ការចូលខុសត្រូវ និងការកិច្ចរបស់ក្រុមកំណត់ចំនួនអាសនៈ**

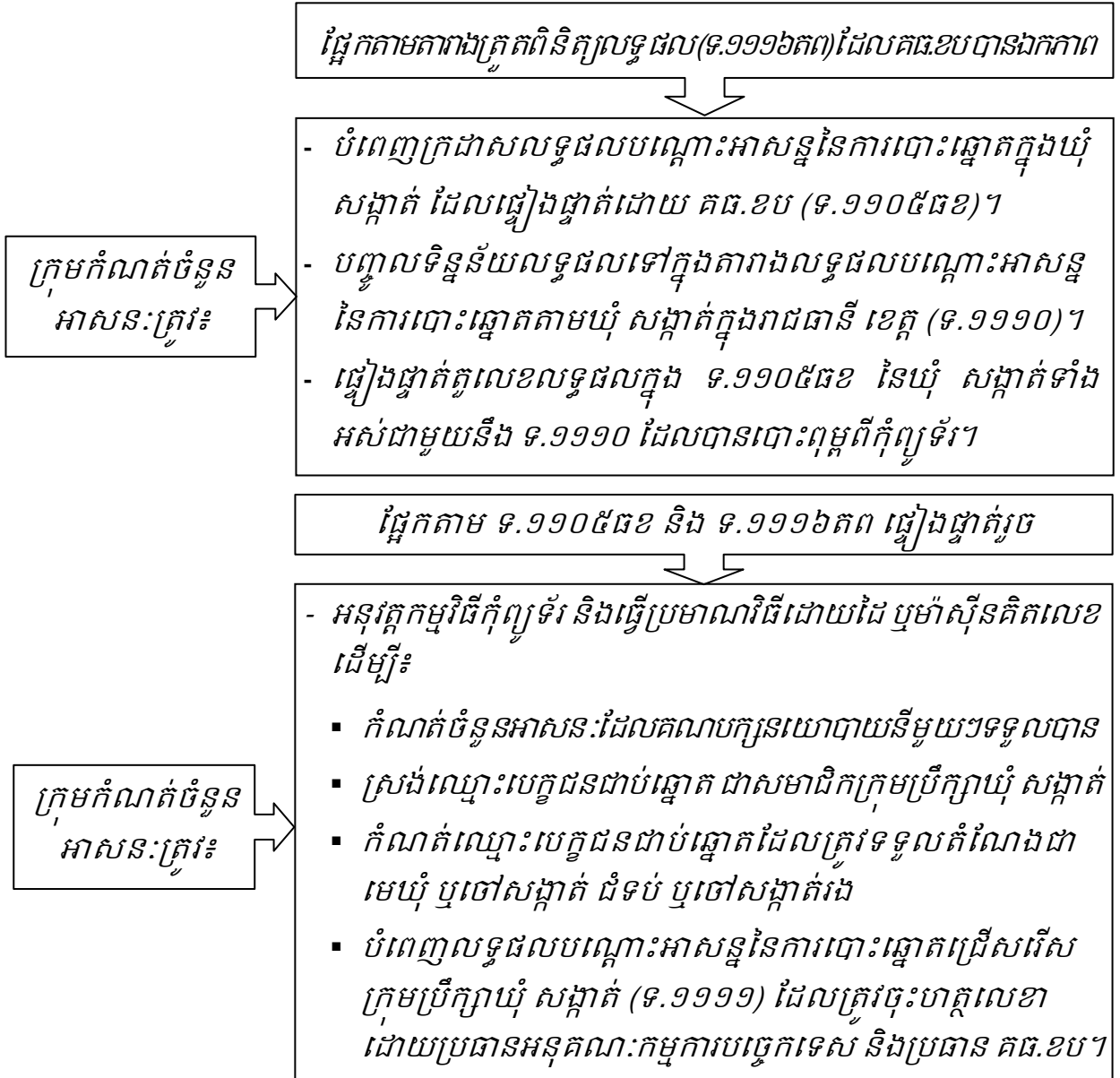

**ខ. ការអនុវត្តកម្មវិធីប្រតិបត្តិការបែងចែកអាសនៈ និងការប្រើប្រាស់អ៊ីមែល**

គ.ជ.ប ត្រូវផ្គត់ផ្គង់កុំព្យូទ័រ ម៉ាស៊ីនស្តែន ម៉ាស៊ីនបោះពុម្ព និងប្រព័ន្ធអ៊ីមែល ព្រមទាំងកម្មវិធីប្រតិបត្តិការបែងចែកអាសនៈ សម្រាប់គណបក្សនយោបាយឈរឈ្មោះបោះឆ្នោតជូន គណ.ខប ឱ្យបានទាន់ពេលវេលា។

អគ្គលេខាធិការដ្ឋាននៃ គ.ជ.ប ត្រូវទទួលបន្ទុកណែនាំមន្ត្រីជំនាញកុំព្យូទ័រនៃ គណ.ខប អំពីចំណេះដឹងក្នុងការអនុវត្តកម្មវិធីប្រតិបត្តិការបែងចែកអាសនៈ និងការប្រើប្រាស់អ៊ីមែល។

**ចំណាំ៖**

- ការប្រើប្រាស់អ៊ីមែលសម្រាប់តែការបញ្ជូនសារ លិខិតស្នាម ព័ត៌មានបន្ទាន់ និងទិន្នន័យបច្ចេកទេសក្នុងការបោះឆ្នោតប៉ុណ្ណោះ។
- ប្រធាន គណ.ខប ត្រូវធានាឱ្យមានទិន្នន័យបញ្ជីបេក្ខជនផ្លូវការនៃគណបក្សនយោបាយឈរឈ្មោះបោះឆ្នោតនៅតាមឃុំសង្កាត់ ចំណុះរាជធានី ខេត្តពាក់ព័ន្ធនៅក្នុងកុំព្យូទ័រ។

៨. ការប្រគល់ និងការទទួលកញ្ចប់ “គ ពិសេស” ស្បែង “គ” និងកញ្ចប់ដាក់សម្ភារ ឯកសារបោះឆ្នោតពាក់ព័ន្ធនៅ គធ.ខប

ក. ការប្រគល់

នៅពេលទៅដល់មជ្ឈមណ្ឌលនៃ គធ.ខប ភ្លាម ប្រធាន គយ.សប ត្រូវឧទ្ទេសនាម ខ្លួនឯងផ្ទាល់ និងប្រគល់ជូនមន្ត្រីទទួលបន្ទុកការទទួលសម្ភារ ឯកសារនៃ គធ.ខប នូវ៖

- កញ្ចប់ “គ ពិសេស” និងស្បែង “គ”។
- កញ្ចប់ដាក់សម្ភារ ឯកសារបោះឆ្នោតនៅសល់។
- លិខិតបញ្ជូន និងប្រគល់ ទទួល (ទ.១១០៧) ពាក់ព័ន្ធ។

ខ. ការទទួល

ដោយផ្អែកលើលិខិតបញ្ជូន និងប្រគល់ ទទួល (ទ.១១០៧) ដែលប្រធាន គយ.សប បានប្រគល់ឱ្យ មន្ត្រីទទួលបន្ទុកការទទួលសម្ភារ ឯកសារត្រូវ៖

- ត្រួតពិនិត្យផ្ទៀងផ្ទាត់៖
  - រាល់ស្បែង “ខ” ដែលមានក្នុងស្បែង “គ” និងសម្ភារ ឯកសារបោះឆ្នោត ក្នុងកញ្ចប់ “គ ពិសេស”។
  - កញ្ចប់ដាក់សម្ភារ ឯកសារបោះឆ្នោតនៅសល់។
  - ចុះហត្ថលេខាលើ ទ.១១០៧ ពាក់ព័ន្ធ ដោយបញ្ជាក់ថា បានទទួលគ្រប់ ចំនួន (ប្រសិនបើឃើញថា ត្រឹមត្រូវហើយ)។
  - អញ្ជើញភ្នាក់ងារគណបក្សនយោបាយពាក់ព័ន្ធចុះហត្ថលេខាជាសាក្សីលើ ទ.១១០៧។ ការមិនព្រមចុះហត្ថលេខាជាសាក្សីលើលិខិតបញ្ជូន និងប្រគល់ ទទួលខាងលើពីភ្នាក់ងារគណបក្សនយោបាយមិនអាចចាត់ទុក ទ.១១០៧ ពាក់ព័ន្ធជាមោឃៈបានឡើយ។
  - កត់ត្រាមុខសម្ភារដែលបានទទួលទាំងអស់ចូលក្នុងបញ្ជីទទួលសម្ភារ ឯកសារ របស់ខ្លួន ដោយត្រូវចារថា “ប្រគល់គ្រប់ចំនួន”។
  - ចាត់ចែងប្រើប្រាស់ ទ.១១០៧ ដែលបានចុះហត្ថលេខារួច
    - ១ច្បាប់ ជូនប្រធាន គយ.សប វិញ
    - ១ច្បាប់ ចងក្រងទុកជាឯកសារ
    - ១ច្បាប់ ដាក់ចូលក្នុងហោប៉ៅក្រៅកញ្ចប់ “គ ពិសេស” ឬស្បែង “គ” ពាក់ព័ន្ធ
- ចាត់ចែង និងណែនាំសហការីរបស់ខ្លួនដែលទទួលបន្ទុករក្សាស្តុកឱ្យ៖
  - នាំកញ្ចប់ “គ ពិសេស” ស្បែង “គ ពិនិត្យរួច” ស្បែង “គ មានបណ្តឹង/បើក



កញ្ចប់សុវត្ថិភាព “ក” នៃឃុំ សង្កាត់នីមួយៗទៅដាក់ដោយឡែកៗពីគ្នាតាម  
ឃុំ សង្កាត់ និងសរសេរលេខកូដឃុំ សង្កាត់ដើម្បីងាយស្រួលរក។

- នាំកញ្ចប់ដាក់សម្ភារ ឯកសារបោះឆ្នោតនៅសល់ទាំងអស់ពីគ្រប់ឃុំ សង្កាត់  
ចំណុះរាជធានី ខេត្តទៅដាក់ក្នុងបន្ទប់មួយនៃមជ្ឈមណ្ឌលដែលបានត្រៀម  
ទុកស្រាប់។
- រាយការណ៍ពីចំនួនកញ្ចប់ “គ ពិសេស” ស្បែង “គ” និងកញ្ចប់ដាក់សម្ភារ ឯកសារ  
បោះឆ្នោតនៅសល់ដែលបានទទួលពីគ្រប់ឃុំ សង្កាត់ចំណុះរាជធានី ខេត្ត  
ហើយត្រូវបញ្ជាក់ឱ្យច្បាស់នូវឈ្មោះ លេខកូដឃុំ សង្កាត់ដែលមានស្បែង “គ”  
មួយ ឬច្រើនសរសេរសម្គាល់ថា “ មានបណ្តឹង/បើកកញ្ចប់សុវត្ថិភាព “ក” ”  
ជូន គណ.ខប តាមរយៈប្រធានអនុគណៈកម្មការបច្ចេកទេស ដើម្បីកំណត់  
បែងចែក និងណែនាំក្រុមត្រួតពិនិត្យលទ្ធផលឱ្យត្រួតពិនិត្យលទ្ធផលទៅតាម  
ករណីជាក់ស្តែង។

**ចំណាំ៖**

- ចំពោះឃុំ សង្កាត់ណាដែលមានស្បែង “គ” មួយ ឬច្រើនសរសេរសម្គាល់ថា “ មាន  
បណ្តឹង/បើកកញ្ចប់សុវត្ថិភាព “ក” ” មន្ត្រីទទួលបន្ទុកការទទួលសម្ភារ ឯកសារត្រូវ  
ចារបញ្ជាក់បន្ថែមទៀតថា “ មានបណ្តឹង/បើកកញ្ចប់សុវត្ថិភាព “ក” ” ហើយស្រង់កត់  
ត្រាលេខ្នោះ លេខកូដឃុំ សង្កាត់ដែលមានពាក្យបណ្តឹងតវ៉ា ឬពាក្យបណ្តឹងជំទាស់  
ហើយដែលមានកញ្ចប់សុវត្ថិភាព “ក” មួយ ឬច្រើនត្រូវបានបើកនៅ គយ.សប  
ដើម្បីត្រួតពិនិត្យផ្ទៀងផ្ទាត់សម្ភារ ឯកសារបោះឆ្នោត និងសន្លឹកឆ្នោត។
- មន្ត្រីទទួលបន្ទុកទទួលសម្ភារ ឯកសារបោះឆ្នោត ត្រូវយកស្រោមសំបុត្រដាក់  
ទ.១១២០ តាមឃុំ សង្កាត់ ដើម្បីបញ្ជូនទៅប្រធាន គណ.ខប ចាត់ចែងបូកសរុបចំនួន  
អ្នកសង្កេតការណ៍ក្នុងពេលបោះឆ្នោត និងរាប់សន្លឹកឆ្នោត ក្នុងរាជធានី ខេត្តរបស់  
ខ្លួន រួចបញ្ជូនមក គ.ជ.ប។
- គណ.ខប ត្រូវធ្វើការបូកសរុបរបាយការណ៍ស្តីពីការចេញ ឯ.អ នៅក្នុងរាជធានី ខេត្ត  
របស់ខ្លួន ដើម្បីផ្ញើជូន គ.ជ.ប ដោយភ្ជាប់មកជាមួយនូវសៀវភៅគល់បញ្ជី និង  
សៀវភៅបញ្ជីឯកសារបញ្ជាក់អត្តសញ្ញាណដែលនៅសល់ ស្របពេលជាមួយគ្នា  
នឹងការបញ្ជូនសម្ភារ បរិក្ខារ និងឯកសារបោះឆ្នោតមក គ.ជ.ប។

**II. ការដាក់ពាក្យបណ្តឹងតវ៉ា ឬពាក្យបណ្តឹងជំទាស់នៅ គ.ជ.ប ទាក់ទងនឹងលទ្ធផល បណ្តោះអាសន្ននៃការបោះឆ្នោតក្នុងឃុំ សង្កាត់ ឬការិយាល័យបោះឆ្នោតណាមួយ ឬច្រើនក្នុងឃុំ សង្កាត់**

**១. អ្នកមានសិទ្ធិប្តឹងតវ៉ា ឬប្តឹងជំទាស់**

ជនគ្រប់រូបដែលបានចុះឈ្មោះបោះឆ្នោត និងមានឈ្មោះក្នុងបញ្ជីបោះឆ្នោតក្នុងឃុំ សង្កាត់ ឬគណបក្សនយោបាយដែលមានបញ្ជីបេក្ខជនឈរឈ្មោះបោះឆ្នោតក្នុងឃុំ សង្កាត់ ដែល មានភស្តុតាងច្បាស់លាស់អំពីភាពមិនប្រក្រតីធ្ងន់ធ្ងរណាមួយ ក្នុងដំណើរការបោះឆ្នោត ដែលនាំឱ្យផ្លាស់ប្តូរលទ្ធផលបណ្តោះអាសន្ននៃការបោះឆ្នោតក្នុងឃុំ សង្កាត់ មានសិទ្ធិប្តឹងតវ៉ា ឬប្តឹងជំទាស់ទៅ គ.ជ.ប អំពីលទ្ធផលបណ្តោះអាសន្ននៃការបោះឆ្នោតក្នុងឃុំ សង្កាត់ ឬ ការិយាល័យបោះឆ្នោតណាមួយក្នុងឃុំ សង្កាត់ពាក់ព័ន្ធ។

**រយៈពេលប្តឹង និងការដោះស្រាយពាក្យបណ្តឹង**

- អ្នកប្តឹងត្រូវយកពាក្យបណ្តឹង (ទ.១២០២) ចំនួន ៣ច្បាប់ដែលបានបំពេញរួចទៅ ដាក់នៅ គ.ជ.ប ក្នុងរយៈពេលយ៉ាងយូរ ៣ថ្ងៃ បន្ទាប់ពី គ.យ.សប បិទផ្សាយ កំណត់ហេតុបូកសរុបលទ្ធផលបណ្តោះអាសន្ននៃការបោះឆ្នោតក្នុងឃុំ សង្កាត់ (ទ.១១០៣)។
- គ.ជ.ប ត្រូវប្រជុំសម្រេចលើពាក្យបណ្តឹងទាំងនោះក្នុងរយៈពេលយ៉ាងយូរ ៥ថ្ងៃ បន្ទាប់ពីបានទទួលពាក្យបណ្តឹង (ទ.១២០២)។

**២. ពាក្យបណ្តឹង (ទ.១២០២)**

<p>អ្នកប្តឹងត្រូវ៖</p>	<ul style="list-style-type: none"> <li>- ស្នើសុំ ទ.១២០២ សម្រាប់បំពេញពាក្យបណ្តឹងចំនួន ៣ច្បាប់ពី គ.យ.សប។</li> <li>- បំពេញ និងផ្តល់ព័ត៌មានច្បាស់លាស់លើ ទ.១២០២ គ្រប់ច្បាប់ រួច ចុះហត្ថលេខា ឬផ្ដិតមេដៃ។</li> <li>- យក ទ.១២០២ ទៅដាក់នៅ គ.ជ.ប តាមរយៈពេលកំណត់ដូចខាងលើ។</li> </ul>
------------------------	---

ចំណាំ៖ ក្នុងរយៈពេលកំណត់ បើ គ.ជ.ប មិនបានទទួលពាក្យបណ្តឹងណាមួយទេ ត្រូវចាត់ ទុកថា គ្មានពាក្យបណ្តឹងតវ៉ា ឬពាក្យបណ្តឹងជំទាស់ឡើយ។

**ក. ព័ត៌មានច្បាស់លាស់មួយចំនួនដែលត្រូវបំពេញក្នុង ទ.១២០២**

- ឈ្មោះ និងអាសយដ្ឋានរបស់អ្នកប្តឹង។
- លក្ខណៈសម្គាល់នៃ គ.យ.សប ឬ/និងការិយាល័យបោះឆ្នោត និងរាប់សន្លឹកឆ្នោត។
- ពេលវេលានៃការកើតឡើងនូវភាពមិនប្រក្រតី។
- កម្មវត្ថុនៃពាក្យបណ្តឹង។
- ប្រសិនបើអាចធ្វើបាន ត្រូវបញ្ជាក់អំពីមាត្រានៃ ច.ប.យ.ស ឬ ប.ន.យ.ស ដែលត្រូវបានរំលោភ។

- មនុស្សដែលពាក់ព័ន្ធក្នុងភាពមិនប្រក្រតីនេះ។
- ឈ្មោះ និងអាសយដ្ឋានរបស់សាក្សី បើមាន។
- សេចក្តីអះអាងគាំទ្រ ឬភស្តុតាងផ្សេងទៀត បើមាន។
- ឈ្មោះ និងអាសយដ្ឋានរបស់អ្នកសង្កេតការណ៍ ដែលមានវត្តមានក្នុងពេលហេតុការណ៍កើតឡើង បើមាន។

**ខ. ពាក្យបណ្តឹងដាក់នៅ គណ.ខប ក្រោយរយៈពេលកំណត់**

ប្រធានគណ.ខបឬសមាជិក  
ដែលបានទទួលសិទ្ធិ  
ជាលាយលក្ខណ៍អក្សរ  
ត្រូវ៖

- ចុះពេលវេលា និងកាលបរិច្ឆេទនៃការទទួលពាក្យបណ្តឹងឱ្យបានច្បាស់លាស់។
- ចារបដិសេធលើពាក្យបណ្តឹងគ្រប់ច្បាប់ ដោយបញ្ជាក់អំពីការហួសអាជ្ញាយុកាលទទួលពាក្យបណ្តឹង។
- ចុះហត្ថលេខាបោះត្រាលើ ទ.១២០២ និងចុះកាលបរិច្ឆេទគ្រប់ច្បាប់ ទ.១២០២ ចំនួន ៣ច្បាប់
 

{	<ul style="list-style-type: none"> <li>- ១ច្បាប់ ជូនអ្នកប្តឹង ឬតំណាង</li> <li>- ១ច្បាប់ ធ្វើជូន គ.ជ.ប</li> <li>- ១ច្បាប់ រក្សាទុកជាឯកសារ</li> </ul>
---	---
- ជម្រាបអ្នកប្តឹង ឬតំណាងថា ពាក្យបណ្តឹងរបស់គាត់ដែលបានដាក់នៅក្រោយរយៈពេលកំណត់ គណ.ខប មិនអាចទទួលយកមកដោះស្រាយបានទេ។

**គ. ពាក្យបណ្តឹងមិនមានបញ្ជាក់ពីមានច្បាស់លាស់គ្រប់គ្រាន់**

ប្រធាន គណ.ខបត្រូវ៖

- ឱ្យអ្នកប្តឹងបំពេញបន្ថែមនូវចំណុចខ្វះខាត មិនឱ្យហួសអំឡុងពេលនៃការដាក់ពាក្យបណ្តឹង។
- កត់ត្រាក្នុងកំណត់ហេតុ
- ចារបដិសេធលើពាក្យបណ្តឹងគ្រប់ច្បាប់ ដោយបញ្ជាក់មូលហេតុឱ្យបានច្បាស់លាស់ ក្នុងករណីអ្នកប្តឹងមិនបានបំពេញបន្ថែមនូវចំណុចខ្វះខាតតាមពេលកំណត់
- ចុះហត្ថលេខាបោះត្រាលើ ទ.១២០២ និងចុះកាលបរិច្ឆេទគ្រប់ច្បាប់ ទ.១២០២ ចំនួន ៣ច្បាប់
 

{	<ul style="list-style-type: none"> <li>- ១ច្បាប់ ជូនអ្នកប្តឹង</li> <li>- ១ច្បាប់ ធ្វើជូន គ.ជ.ប</li> <li>- ១ច្បាប់ រក្សាទុកជាឯកសារ</li> </ul>
---	--
- ជម្រាបអ្នកប្តឹងថា គាត់អាចប្តឹងតវ៉ាទៅនឹងការបដិសេធរបស់ គណ.ខប ទៅ គ.ជ.ប ក្នុងរយៈពេលយ៉ាងយូរ ៤ថ្ងៃ បន្ទាប់ពីថ្ងៃបានទទួលការបដិសេធច្បាប់។

**ឃ. ពាក្យបណ្តឹងតវ៉ា ឬពាក្យបណ្តឹងជំទាស់ដែល គធ.ខប ទទួលបានក្នុងរយៈពេលកំណត់ និងមានព័ត៌មាន បញ្ជាក់ច្បាស់លាស់គ្រប់គ្រាន់**

មន្ត្រីទទួលពាក្យ បណ្តឹងត្រូវ៖

- ចុះពេលវេលា និងកាលបរិច្ឆេទនៃការទទួលពាក្យបណ្តឹង លើ ទ.១២០២ ទាំង ៣ច្បាប់
- |                         |   |  |
|-------------------------|---|--|
| ទ.១២០២<br>ចំនួន ៣ច្បាប់ | { | - ១ច្បាប់ ជូនអ្នកប្តឹង<br>- ១ច្បាប់ បិទផ្សាយជាសាធារណៈនៅលគធ.ខប<br>- ១ច្បាប់ គធ.ខប ទុកប្រើក្នុងពេលប្រជុំសម្រេច |
|-------------------------|---|--|
- ជម្រាបអ្នកប្តឹង ឬតំណាងថា គធ.ខប នឹងប្រជុំសម្រេចលើពាក្យ បណ្តឹងរបស់គាត់ បន្ទាប់ពីក្រុមត្រួតពិនិត្យលទ្ធផលបានបញ្ចប់ ការត្រួតពិនិត្យលទ្ធផលបណ្តោះអាសន្ននៃការបោះឆ្នោតក្នុងឃុំ សង្កាត់ពាក់ព័ន្ធនឹងបណ្តឹងនោះ
- រាយការណ៍អំពីករណីពាក្យបណ្តឹងតវ៉ា ឬពាក្យបណ្តឹងជំទាស់ ខាងលើនេះជូនប្រធាន គធ.ខប ជាបន្ទាន់ ដើម្បីកំណត់បែងចែក និងណែនាំក្រុមត្រួតពិនិត្យលទ្ធផលឱ្យត្រួតពិនិត្យលទ្ធផល បណ្តោះអាសន្ននៃការបោះឆ្នោតក្នុងឃុំ សង្កាត់ដែលមានពាក្យ បណ្តឹងនោះ នៅចំពោះមុខភ្នាក់ងារគណបក្សនយោបាយ អ្នក សង្កេតការណ៍ និងអ្នកប្តឹង ឬអ្នកពាក់ព័ន្ធ។

**III. កិច្ចប្រតិបត្តិការរបស់ គធ.ខប ក្នុងការត្រួតពិនិត្យលទ្ធផលបណ្តោះអាសន្ននៃ ការបោះឆ្នោតនៅឃុំ សង្កាត់**

បន្ទាប់ពីបានទទួលកញ្ចប់ "គ ពិសេស" ស្បែង "គ" នៃឃុំ សង្កាត់មួយចំនួនហើយ គធ.ខប ត្រូវចាត់វិធានការជាបណ្តើរៗឱ្យក្រុមត្រួតពិនិត្យលទ្ធផល ធ្វើការត្រួតពិនិត្យលទ្ធផល បណ្តោះអាសន្ននៃការបោះឆ្នោតតាមឃុំ សង្កាត់ដែលខ្លួនទទួលបន្ទុក តាមករណីនីមួយៗ ដោយឡែកពីគ្នា ទាំងឃុំ សង្កាត់គ្មានពាក្យបណ្តឹង ទាំងឃុំ សង្កាត់មានពាក្យបណ្តឹង ឱ្យរួចរាល់ ឆាប់រហ័សតាមដែលអាចធ្វើបាន និងមិនត្រូវឱ្យហួសរយៈពេល ៥ថ្ងៃ ឡើយ ដោយគិតចាប់ពី ថ្ងៃបានទទួលកញ្ចប់ "គ ពិសេស" និងស្បែង "គ" នៃឃុំ សង្កាត់ពាក់ព័ន្ធ។

**១. ការណែនាំក្រុមត្រួតពិនិត្យលទ្ធផល**

- គធ.ខប ត្រូវណែនាំក្រុមត្រួតពិនិត្យលទ្ធផលឱ្យអនុវត្តការត្រួតពិនិត្យលទ្ធផល បណ្តោះអាសន្ននៃការបោះឆ្នោតតាមឃុំ សង្កាត់ ចំណុះរាជធានី ខេត្ត ដោយត្រូវ បំពេញការងារពាក់ព័ន្ធតាមការចាំបាច់ និងតាមលំដាប់លំដោយនៃករណី ជាក់ស្តែង ដូចខាងក្រោម៖

- ករណីឃុំ សង្កាត់ដែលគ្មានពាក្យបណ្តឹងតវ៉ា ឬ/និងពាក្យបណ្តឹងជំទាស់ត្រូវបានដាក់នៅ គយ.សប និង គធ.ខប។
- ករណីឃុំ សង្កាត់ណាដែលមានពាក្យបណ្តឹងតវ៉ា ឬ/និងពាក្យបណ្តឹងជំទាស់ដាក់នៅ គយ.សប និងមានកញ្ចប់សុវត្ថិភាព “ក” ត្រូវបានបើក ដើម្បីត្រួតពិនិត្យផ្ទៀងផ្ទាត់សម្ភារ ឯកសារបោះឆ្នោត និងសន្លឹកឆ្នោត ហើយ គយ.សប បានយល់ព្រម ឬបដិសេធលើពាក្យបណ្តឹងនោះ និងករណីឃុំ សង្កាត់ណាដែលមានពាក្យបណ្តឹងតវ៉ា ឬពាក្យបណ្តឹងជំទាស់ត្រូវបានដាក់នៅ គធ.ខប។
- ករណីឃុំ សង្កាត់ណាដែលមានលម្អៀងសំឡេងឆ្នោតយ៉ាងច្រើន ០,៥ភាគរយ រវាងបញ្ជីបេក្ខជននៃគណបក្សនយោបាយ២ ឬច្រើន និងក្នុងករណីឃុំ សង្កាត់នោះមានពាក្យបណ្តឹងតវ៉ា ឬពាក្យបណ្តឹងជំទាស់ត្រូវបានដាក់នៅ គធ.ខប។
- កិច្ចប្រតិបត្តិការត្រួតពិនិត្យលទ្ធផលបណ្តោះអាសន្ននៃការបោះឆ្នោត នៅឃុំ សង្កាត់ណាមួយ ប្រសិនបើចាប់ដំណើរការហើយ ត្រូវធ្វើឱ្យចប់ចុងចប់ដើម ដោយមិនគិតពីពេលវេលាឡើយ ជាពិសេសចំពោះឃុំ សង្កាត់មានពាក្យបណ្តឹងទាក់ទងនឹងភាពមិនប្រក្រតីធ្ងន់ធ្ងរ ដែលតម្រូវឱ្យក្រុមត្រួតពិនិត្យលទ្ធផលបើកកញ្ចប់សុវត្ថិភាព “ក” មួយ ឬច្រើន ដើម្បីត្រួតពិនិត្យផ្ទៀងផ្ទាត់សម្ភារ ឯកសារបោះឆ្នោត និងរាប់សន្លឹកឆ្នោតឡើងវិញ។
- ក្រុមត្រួតពិនិត្យលទ្ធផលនៃ គធ.ខប ចំនួន ២ ឬច្រើនក្រុមអាចបំពេញការងារនៅតាមតុរៀងខ្លួន នៅក្នុងបន្ទប់តែមួយ ឬនៅតាមបន្ទប់ដោយឡែកពីគ្នា ដោយយោងតាមលទ្ធភាពជាក់ស្តែងរបស់រាជធានី ខេត្ត។
- ក្រុមត្រួតពិនិត្យលទ្ធផលនីមួយៗត្រូវរៀបចំគំរូប្លង់បន្ទប់ តាមលំនាំបន្ទប់ការិយាល័យរាប់សន្លឹកឆ្នោត។
- ប្រសិនបើលក្ខខណ្ឌតម្រូវ ក្រុមត្រួតពិនិត្យលទ្ធផលអាចត្រួតពិនិត្យលទ្ធផលបណ្តោះអាសន្ននៃការបោះឆ្នោតតាមឃុំ សង្កាត់ពាក់ព័ន្ធ ដោយគូបផ្សំការអនុវត្តនីតិវិធី សម្រាប់ករណីលើសពីមួយ ស្របពេលជាមួយគ្នា។

**២. ការកំណត់ និងការរៀបចំភ្នាក់ងារគណបក្សនយោបាយ និងអ្នកសង្កេតការណ៍**

ភ្នាក់ងារគណបក្សនយោបាយ អ្នកសង្កេតការណ៍ អ្នកសារព័ត៌មាន និងអ្នកប្តឹង ត្រូវបានអនុញ្ញាតឱ្យចូលរួមសង្កេតមើលរាល់ដំណើរការត្រួតពិនិត្យលទ្ធផលបណ្តោះអាសន្ននៃការបោះឆ្នោតតាមឃុំ សង្កាត់ចំណុះរាជធានី ខេត្ត នៅមជ្ឈមណ្ឌលត្រួតពិនិត្យលទ្ធផលនៃគធ.ខប។

- ភ្នាក់ងារគណបក្សនយោបាយនីមួយៗ ឬអ្នកសង្កេតការណ៍នៃអង្គការនីមួយៗ ប្រចាំការតាមឃុំ សង្កាត់ទាំងអស់ក្នុងរាជធានី ខេត្ត ត្រូវជ្រើសតាំងតំណាងពេញសិទ្ធិរបស់ខ្លួន និងតំណាងបម្រុងតាមចំនួនដែល គធ.ខប បានកំណត់ ដែលអាច

ចូលរួមគ្រប់គ្រាន់ល្មមក្នុងការសង្កេតមើលកិច្ចប្រតិបត្តិការរបស់ក្រុមត្រួតពិនិត្យ  
លទ្ធផលនៃ គធ.ខប ព្រមទាំងអ្នកសារព័ត៌មានផងដែរ។

- ភ្នាក់ងារគណបក្សនយោបាយ ឬអ្នកសង្កេតការណ៍ ដែលត្រូវចូលរួមសង្កេត  
មើលកិច្ចប្រតិបត្តិការរបស់ក្រុមត្រួតពិនិត្យលទ្ធផលនៃ គធ.ខប នីមួយៗ អាច  
ផ្លាស់ប្តូរតំណាងបម្រុងឱ្យបំពេញភារកិច្ចជំនួសខ្លួន។
- ភ្នាក់ងារគណបក្សនយោបាយ អ្នកសង្កេតការណ៍ និងអ្នកប្តឹងត្រូវបានរៀបចំឱ្យស្ថិត  
នៅទីជិត ល្មមដែលអាចសង្កេតមើលឃើញនូវសកម្មភាពទាំងឡាយនៃការត្រួតពិនិត្យ  
លទ្ធផលបណ្តោះអាសន្ននៃការបោះឆ្នោតតាមឃុំ សង្កាត់ក្នុងរាជធានី ខេត្ត។

**ចំណាំ៖** ក្នុងករណីឃុំ សង្កាត់ណាដែលមានពាក្យបណ្តឹង និងមានកញ្ចប់សុវត្ថិភាព “ក” ត្រូវ  
បានបើក ដើម្បីត្រួតពិនិត្យផ្ទៀងផ្ទាត់សម្ភារ ឯកសារបោះឆ្នោត និងសន្លឹកឆ្នោត ហើយ  
គយ.សប សម្រេចយល់ព្រម ឬបដិសេធលើពាក្យបណ្តឹងនោះ និងក្នុងករណីឃុំ  
សង្កាត់ណាមានពាក្យបណ្តឹងត្រូវបានដាក់នៅ គធ.ខប ក្នុងរយៈពេលកំណត់ និង  
មានភស្តុតាងគ្រប់គ្រាន់ ហើយ គធ.ខប តម្រូវឱ្យក្រុមត្រួតពិនិត្យលទ្ធផល  
បើកកញ្ចប់សុវត្ថិភាព “ក” ដើម្បីត្រួតពិនិត្យផ្ទៀងផ្ទាត់សម្ភារ ឯកសារបោះឆ្នោត និង  
រាប់សន្លឹកឆ្នោតឡើងវិញនោះ គធ.ខប ត្រូវអនុញ្ញាតឱ្យអ្នកប្តឹងនោះ ឬតំណាងពាក់ព័ន្ធ  
នឹងពាក្យបណ្តឹងចូលរួមសង្កេតមើល ក្នុងការត្រួតពិនិត្យលទ្ធផលបណ្តោះអាសន្ន  
នៃការបោះឆ្នោតក្នុងឃុំ សង្កាត់ពាក់ព័ន្ធនោះ។

**៣. សម្ភារ ឯកសារ និងគំរូប្លង់តុសម្រាប់ក្រុមត្រួតពិនិត្យលទ្ធផល**

ក្រុមត្រួតពិនិត្យលទ្ធផលត្រូវមានសម្ភារ ឯកសារ និងទម្រង់បែបបទគ្រប់គ្រាន់  
សម្រាប់បំពេញការងារ។

- ក្នុងការត្រួតពិនិត្យលទ្ធផល ប្រធានក្រុមត្រូវអង្គុយនៅចុងតុម្ខាង និងឱ្យលេខាធិការ  
អង្គុយនៅចុងតុម្ខាងទៀត ទល់មុខប្រធាន ហើយឱ្យអនុប្រធានក្រុម និងជំនួយការ  
អង្គុយនៅអមសងខាងតុ ទល់មុខគ្នា។
- ប្រធានក្រុមត្រូវត្រៀមនៅក្បែរខ្លួនគាត់នូវ ទ.១២០២ សម្រាប់ប្រគល់ជូនភ្នាក់ងារ  
គណបក្សនយោបាយ ឬអ្នកប្តឹង ដើម្បីបំពេញពាក្យបណ្តឹង ប្រសិនបើមានការស្នើសុំ  
និងរាល់ទម្រង់បែបបទចាំបាច់ផ្សេងទៀត។
- ប្រធានក្រុមត្រូវប្រគល់ឱ្យអនុប្រធាន និងលេខាធិការ នូវ ទ.១១១៦តព សម្រាប់  
បំពេញតារាងត្រួតពិនិត្យលទ្ធផល។
- ប្រធានក្រុមត្រូវធានាឱ្យមានម៉ាស៊ីនគិតលេខ ១គ្រឿង សម្រាប់ប្រើក្នុងកិច្ចប្រតិបត្តិការ  
ត្រួតពិនិត្យលទ្ធផលនេះ។

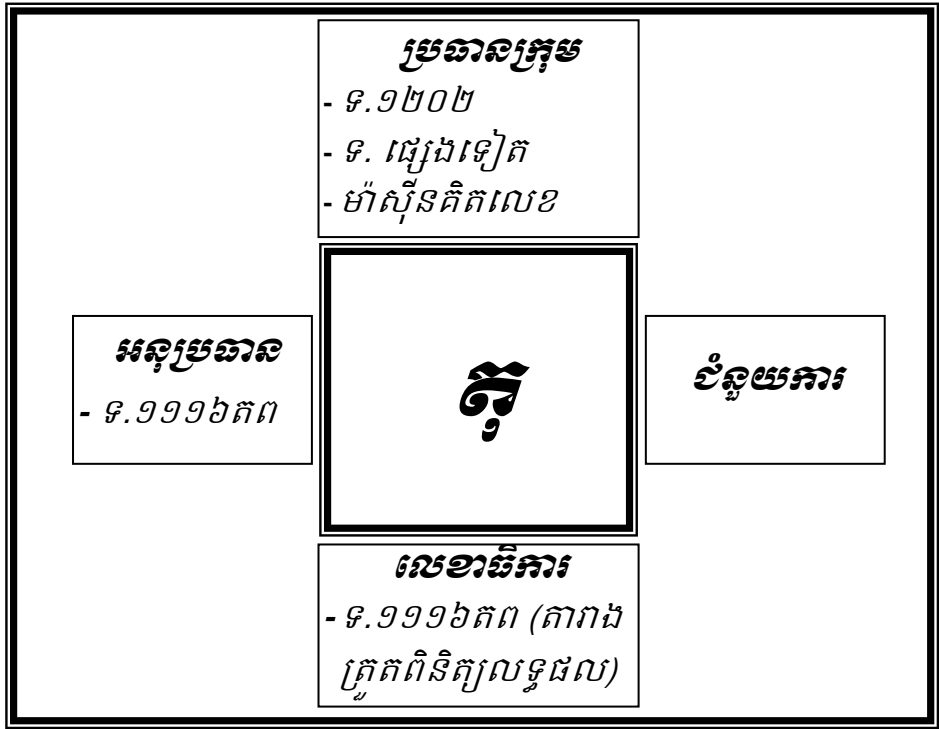

**IV. ការត្រួតពិនិត្យលទ្ធផលបណ្តោះអាសន្ននៃការបោះឆ្នោតក្នុងឃុំ សង្កាត់ ដែលគ្មាន ពាក្យបណ្តឹងតវ៉ា ឬពាក្យបណ្តឹងជំទាស់ត្រូវបានដាក់នៅ គយ.សប និង គធ.ខប**

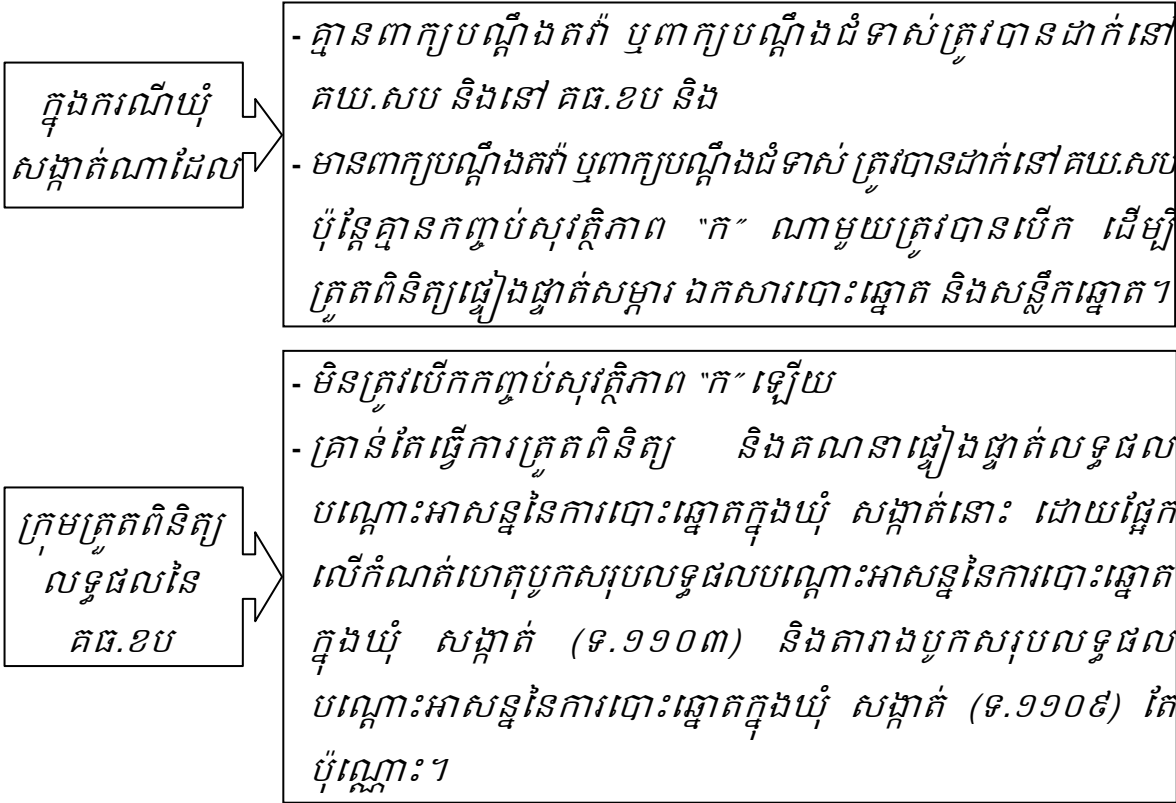

**១. ដំណើរការនៃការត្រួតពិនិត្យលទ្ធផលបណ្តោះអាសន្ន**

គធ.ខប ត្រូវធានាថា ការត្រួតពិនិត្យលទ្ធផលបណ្តោះអាសន្ននៃការបោះឆ្នោតនៅ ឃុំ សង្កាត់ដែលគ្មានពាក្យបណ្តឹងទាំងអស់ចំណុះរាជធានី ខេត្ត ត្រូវបានអនុវត្តម្តងមួយ ឃុំ សង្កាត់ៗ ជាបន្តបន្ទាប់រហូតដល់អស់ឃុំ សង្កាត់គ្មានពាក្យបណ្តឹង និងតាមលំដាប់លំដោយ។ ប្រធានក្រុមត្រួតពិនិត្យលទ្ធផលនៃ គធ.ខប ត្រូវចាត់ចែងអនុវត្តតាមនីតិវិធីដូចខាងក្រោម៖

- បង្គាប់ជំនួយការឱ្យទៅយកកញ្ចប់ "គ ពិសេស" នៃឃុំ សង្កាត់ដែលគ្មានពាក្យបណ្តឹងម្តងមួយៗពីកន្លែងរក្សាស្តុកមកដាក់លើតុចំពីមុខគាត់។
- បើកកញ្ចប់ "គ ពិសេស" រួច ត្រូវ៖
  - ដកយកស្រោមសំបុត្រដាក់ ទ.១១០៣ និង ទ.១១០៩ ដែលមានកាខ្នងថា "ធ្វើជូន គធ.ខប" មកដាក់លើតុ។
  - ដកយករាល់ស្រោមសំបុត្រដាក់ ទ.១១០១ ទ.១១០២ និង ទ.១១០៨ ដែលមានកាខ្នងថា "ធ្វើជូន គធ.ខប" មកដាក់លើតុ។
  - ដកយកស្រោមសំបុត្រដាក់ ទ.១១០៣ និង ទ.១១០៩ ដែលមានកាខ្នងថា "ធ្វើជូន គ.ជ.ប" ជូនប្រធាន គធ.ខប ដើម្បីប្រមូលដាក់ក្នុងកញ្ចប់ "យ ពិសេស"។
  - ដាក់កញ្ចប់ "គ ពិសេស" ទទេនៅក្បែរខ្លួន។
- ជូនសមាជិកក្នុងក្រុមនូវ ទ.១១០៣ ទ.១១០៩ ទ.១១០១ ទ.១១០២ និង ទ.១១០៨។
- ចាត់ចែងសមាជិកឱ្យត្រួតពិនិត្យ និងគណនាផ្ទៀងផ្ទាត់លទ្ធផលដោយផ្អែកលើ ទ.១១០៣ និង ទ.១១០៩។
- ត្រួតពិនិត្យផ្ទៀងផ្ទាត់បន្ថែមទៀតជាមួយ ទ.១១០១ ទ.១១០២ និង ទ.១១០៨ នៃការិយាល័យបោះឆ្នោតពាក់ព័ន្ធ (បើមានភាពមិនច្បាស់លាស់)។
- ហៅឱ្យច្បាស់ៗនូវតួលេខដកស្រង់ពី ទ.១១០៣ ឬ ទ.១១០៩ ដែលផ្ទៀងផ្ទាត់រួច ដើម្បីឱ្យអនុប្រធាន និងលេខាធិការកត់ត្រាបំពេញចូលក្នុងតារាងត្រួតពិនិត្យលទ្ធផល (ទ.១១១៦ត៧) ចំនួន២ច្បាប់។ ទ.១១១៦ត៧ ទាំង ២ច្បាប់ដែលបានបំពេញ និងផ្ទៀងផ្ទាត់រួចហើយ ត្រូវមាន៖
  - បញ្ជាក់ឈ្មោះ និងលេខកូដឃុំ សង្កាត់ពាក់ព័ន្ធ។
  - បញ្ជាក់នូវខ្លឹមសារដូចខាងក្រោម ប្រសិនបើរកឃើញថា៖
    - តួលេខលទ្ធផលបណ្តោះអាសន្ននៃការបោះឆ្នោតក្នុងឃុំ សង្កាត់ដែលបានត្រួតពិនិត្យ និងផ្ទៀងផ្ទាត់មានភាពត្រឹមត្រូវ។
    - គ.យ.សប មានកំហុសក្នុងការផ្ទៀងផ្ទាត់ និងគណនាលទ្ធផលបណ្តោះអាសន្ននៃការបោះឆ្នោតក្នុងឃុំ សង្កាត់នោះ ហើយកំហុសនោះត្រូវបានកែតម្រូវដោយក្រុមត្រួតពិនិត្យលទ្ធផល។
    - បញ្ជីបេក្ខជននៃគណបក្សព័រ ឬច្រើនបានទទួលសន្លឹកឆ្នោតគាំទ្រស្មើគ្នាក្នុងការបោះឆ្នោតនៅឃុំ សង្កាត់នោះ។
  - ចុះហត្ថលេខាដោយសមាសភាពទាំងអស់នៃក្រុមត្រួតពិនិត្យលទ្ធផល។
- ដាក់ ទ.១១១៦ត៧ + ទ.១១០៣ + ទ.១១០៩ ជូនប្រធាន គធ.ខប ពិនិត្យសម្រេច តាមរយៈប្រធានអនុគណៈកម្មការបច្ចេកទេស។

ប្រធានក្រុមត្រូវ៖



ចំណាំ៖ បើ គ.យ.សប មានកំហុសក្នុងការគណនាបូកសរុបលទ្ធផលបណ្តោះអាសន្ននៃការបោះឆ្នោតក្នុងឃុំ សង្កាត់ណាមួយ ប្រធានក្រុមត្រួតពិនិត្យត្រូវ៖

- បង្ហាញកំហុសនោះ និងការកែតម្រូវកំហុស ព្រមទាំងហេតុផលនៃការកែតម្រូវនោះ ចំពោះមុខភ្នាក់ងារគណបក្សនយោបាយ អ្នកសង្កេតការណ៍ដែលមានវត្តមាន។
- ឆ្លុះបញ្ចាំងលើតួលេខដែលខុស តែមិនត្រូវធ្វើឱ្យបាត់លក្ខណៈសម្គាល់នៃតួលេខដើមនោះទេ រួចសរសេរតួលេខថ្មីក្បែរនោះ ដោយមានចុះហត្ថលេខារបស់ប្រធានក្រុមផង។
- ភ្នាក់ងារគណបក្សនយោបាយមានសិទ្ធិដាក់ពាក្យបណ្តឹងតវ៉ា ឬពាក្យបណ្តឹងជំទាស់ ក្នុងករណីមិនពេញចិត្តនឹងការកែតម្រូវរបស់ប្រធានក្រុម។

**២. ការពិនិត្យសម្រេចរបស់ គ.ជ.ប នៅលើ ទ.១១១៦តត និងការប្រើប្រាស់**

ប្រសិនបើ គ.ជ.ប ពិនិត្យលើឯកសារដែលក្រុមត្រួតពិនិត្យលទ្ធផលបានប្រគល់ជូននោះឃើញថា មានភាពត្រឹមត្រូវ ប្រធាន គ.ជ.ប ត្រូវ៖

- ចារយល់ព្រម ចុះហត្ថលេខា បោះត្រា និងចុះកាលបរិច្ឆេទលើ ទ.១១១៦តត ទាំង ២ច្បាប់។
- ដាក់បង្ហាញ ទ.១១១៦តត ចំពោះមុខភ្នាក់ងារគណបក្សនយោបាយពាក់ព័ន្ធ និងអ្នកសង្កេតការណ៍។

ទ.១១១៦តត ចំនួន ២ច្បាប់ {

- ១ច្បាប់ + ទ.១១០៣ + ទ.១១០៩ ច្រកចូលក្នុងស្រោមសំបុត្រដូចដើម ហើយជូនក្រុមត្រួតពិនិត្យលទ្ធផលដាក់ទៅក្នុងកញ្ចប់ "គ ពិសេស" ដើម្បីទុកជាឯកសារ គ.ជ.ប
- ១ច្បាប់ ជូនក្រុមកំណត់ចំនួនអាសនៈដើម្បីបន្តអនុវត្ត

**៣. ការរៀបចំសម្ភារ ឯកសារឡើងវិញ**

ប្រធាន គ.ជ.ប ត្រូវធានាថា៖

- រាល់ស្រោមសំបុត្រដាក់ ទ.១១០៣ ទ.១១០៩ ធ្វើជូន គ.ជ.ប ដែលប្រធានក្រុមត្រួតពិនិត្យលទ្ធផលបានដកយកពីកញ្ចប់ "គ ពិសេស" នីមួយៗ និងបានប្រគល់ជូន គ.ជ.ប ត្រូវប្រមូលដាក់ឱ្យអស់ទៅក្នុងកញ្ចប់ "យ ពិសេស" ដែលត្រៀមបម្រុងជាស្រេចទុកធ្វើជូន គ.ជ.ប។
- ទ.១១១៦តត (១ច្បាប់) និង ទ.១១០៣ ទ.១១០៩ នៃឃុំ សង្កាត់នីមួយៗត្រូវបានច្រកចូលក្នុងស្រោមសំបុត្រដូចដើម ហើយប្រមូលដាក់ក្នុងកញ្ចប់ "គ ពិសេស" រួចយកទៅរក្សាទុកនៅកន្លែងស្តុកវិញ ដែលត្រូវរក្សាទុកជាឯកសាររបស់ គ.ជ.ប។
- ទ.១១០១ ទ.១១០២ និង ទ.១១០៨ នៃការិយាល័យបោះឆ្នោតទាំងអស់ក្នុងឃុំ សង្កាត់ពាក់ព័ន្ធត្រូវបានច្រកចូលក្នុងស្រោមសំបុត្រដូចដើម ហើយប្រមូលដាក់ចូលក្នុងកញ្ចប់ "គ ពិសេស" និងរក្សាទុកជាឯកសារនៅ គ.ជ.ប។

**V. ការត្រួតពិនិត្យលទ្ធផលបណ្តោះអាសន្ននៃការបោះឆ្នោតក្នុងឃុំ សង្កាត់ ដែល មានពាក្យបណ្តឹង**

**ក្នុងករណីឃុំ សង្កាត់ណាដែល**

- មានពាក្យបណ្តឹងតវ៉ា ឬពាក្យបណ្តឹងជំទាស់ត្រូវបានដាក់នៅ គយ.សប។
- មានកញ្ចប់សុវត្ថិភាព "ក" មួយ ឬច្រើនត្រូវបានបើកនៅ គយ.សប ដើម្បីត្រួតពិនិត្យផ្ទៀងផ្ទាត់សម្ភារឯកសារបោះឆ្នោត និងសន្លឹកឆ្នោត។
- មានសេចក្តីសម្រេចយល់ព្រម ឬបដិសេធរបស់ គយ.សប លើ ពាក្យបណ្តឹងនេះ។
- មានពាក្យបណ្តឹងតវ៉ា ឬពាក្យបណ្តឹងជំទាស់ដាក់នៅ គធ.ខប។

**ក្រុមត្រួតពិនិត្យ លទ្ធផលត្រូវ**

- ត្រួតពិនិត្យសេចក្តីសម្រេចរបស់ គយ.សប លើពាក្យបណ្តឹងពាក់ព័ន្ធ។
- ពិនិត្យរបាយការណ៍របស់ គយ.សប ស្តីពីការបើកកញ្ចប់ សុវត្ថិភាព "ក" ដើម្បីត្រួតពិនិត្យផ្ទៀងផ្ទាត់សម្ភារ ឯកសារបោះឆ្នោត និងសន្លឹកឆ្នោត។
- ពិនិត្យលើពាក្យបណ្តឹងតវ៉ា ឬពាក្យបណ្តឹងជំទាស់ពាក់ព័ន្ធដែល ត្រូវបានដាក់នៅ គធ.ខប។
- លើកយោបល់ស្នើទៅ គធ.ខប តាមរយៈប្រធានអនុគណៈកម្មការ បច្ចេកទេស ដើម្បីសម្រេចអនុញ្ញាតឱ្យបើកកញ្ចប់សុវត្ថិភាព "ក" ឬមិនអនុញ្ញាតឱ្យបើកកញ្ចប់សុវត្ថិភាព "ក" នៃការិយាល័យ បោះឆ្នោតពាក់ព័ន្ធ។

**១. ករណីគ្មានភាពមិនប្រក្រតី គធ.ខប មិនត្រូវអនុញ្ញាតឱ្យបើកកញ្ចប់សុវត្ថិភាព "ក"**

ក្រុមត្រួតពិនិត្យលទ្ធផលត្រូវអនុវត្តតាមនីតិវិធីទាំងស្រុង ដូចករណីឃុំ សង្កាត់ដែល គ្មានពាក្យបណ្តឹងតវ៉ា ឬពាក្យបណ្តឹងជំទាស់ត្រូវបានដាក់នៅ គយ.សប និង គធ.ខប (មើល និងអនុវត្តទាំងស្រុងតាម IV)។

**២. ករណីមានភាពមិនប្រក្រតីធ្ងន់ធ្ងរ គធ.ខប ត្រូវអនុញ្ញាតឱ្យបើកកញ្ចប់សុវត្ថិភាព "ក" ដើម្បីត្រួតពិនិត្យផ្ទៀងផ្ទាត់ សម្ភារ ឯកសារបោះឆ្នោត និងរាប់សន្លឹកឆ្នោតឡើងវិញនៃការិយាល័យបោះឆ្នោតមួយ ឬច្រើនក្នុងឃុំ សង្កាត់ ពាក់ព័ន្ធ**

**ក. នីតិវិធីបើកកញ្ចប់សុវត្ថិភាព "ក"**

**ជាដំបូង ប្រធាន ក្រុមត្រួតពិនិត្យ លទ្ធផលត្រូវ**

ត្រួតពិនិត្យលទ្ធផលបណ្តោះអាសន្ននៃឃុំ សង្កាត់នោះ ដោយ អនុវត្តដូចឃុំ សង្កាត់គ្មានពាក្យបណ្តឹងដាក់នៅ គយ.សប និងដាក់ នៅ គធ.ខប (មើល និងអនុវត្តតាមចំណុច ១ លេខ IV)។

បន្ទាប់មក  
ប្រធានក្រុមត្រួតពិនិត្យលទ្ធផល  
ត្រូវអនុវត្តបន្ថែម  
ដោយ៖

- បង្កាប់ជំនួយការឱ្យទៅយកស្បែក "គ" មានបណ្តឹង/បើកកញ្ចប់សុវត្ថិភាព "ក" នៃឃុំ សង្កាត់ពាក់ព័ន្ធពីបន្ទប់រក្សាស្តុកមកដាក់លើតុចំពីមុខខ្លួន។
- បើកស្បែក "គ" នោះដកយកស្បែក "ខ" ចេញមកខាងក្រៅ។
- បើកស្បែក "ខ" ដកយកកញ្ចប់សុវត្ថិភាព "ក" មកដាក់លើតុ។
- បើកកញ្ចប់សុវត្ថិភាព "ក" ដកយកស្រោមសំបុត្រ និងស្បែកបញ្ជាស្លឹកដាក់សម្ភារ ឯកសារបោះឆ្នោតទាំងអស់ដែលមានក្នុងកញ្ចប់សុវត្ថិភាព "ក" មកដាក់ដោយឡែកពីគ្នានៅលើតុខាងមុខគាត់។
- ប្រគល់ ទ.១១០១ ទ.១១០២ និង ទ.១១០៨ ទៅឱ្យលេខាធិការសម្រាប់តាមដានពិនិត្យដោយប្រៀបធៀបទៅនឹងលទ្ធផលនៃការបើកកញ្ចប់សុវត្ថិភាព "ក" ដើម្បីត្រួតពិនិត្យផ្ទៀងផ្ទាត់សម្ភារ ឯកសារបោះឆ្នោត និងរាប់សន្លឹកឆ្នោតឡើងវិញ។
- បើកស្រោមសំបុត្រ ឬស្បែកបញ្ជាស្លឹកមួយៗ ដើម្បីយកសម្ភារ ឯកសារបោះឆ្នោតមកត្រួតពិនិត្យផ្ទៀងផ្ទាត់ឡើងវិញ។
- នៅពេលមានកំណត់ហេតុនៃការបោះឆ្នោត(ទ.១១០១) កំណត់ហេតុនៃការរាប់សន្លឹកឆ្នោត (ទ.១១០២) តារាងកត់ត្រាសំឡេងឆ្នោត(ទ.១១០៨) និងសម្ភារ ឯកសារបោះឆ្នោតនៃការិយាល័យបោះឆ្នោតពាក់ព័ន្ធគ្រប់គ្រាន់ហើយ ប្រធានក្រុមត្រួតពិនិត្យលទ្ធផលត្រូវចាត់ចែងត្រួតពិនិត្យផ្ទៀងផ្ទាត់សម្ភារ ឯកសារបោះឆ្នោត និងរាប់សន្លឹកឆ្នោតឡើងវិញ ដោយត្រូវយកចិត្តទុកដាក់ចំពោះបញ្ហាពាក់ព័ន្ធនឹងកម្មវត្ថុនៃពាក្យបណ្តឹងតវ៉ា ឬពាក្យបណ្តឹងជំទាស់ និងបញ្ហាជារួមដូចខាងក្រោម៖
  - ពិនិត្យផ្ទៀងផ្ទាត់លេខកូដការិយាល័យបោះឆ្នោត និងរាប់សន្លឹកឆ្នោត។
  - ពិនិត្យផ្ទៀងផ្ទាត់ត្រាសម្ងាត់សម្រាប់បោះឆ្នោតសន្លឹកឆ្នោតនៃការិយាល័យបោះឆ្នោតនោះ។
  - ពិនិត្យ និងរាប់ចំនួនអ្នកបោះឆ្នោតក្នុងបញ្ជីបោះឆ្នោតដែលបានមកបោះឆ្នោត។
  - ពិនិត្យផ្ទៀងផ្ទាត់ចំនួនសន្លឹកឆ្នោត និងលេខរៀងគល់បញ្ជីសន្លឹកឆ្នោតដែលប្រគល់ឱ្យការិយាល័យបោះឆ្នោតនោះ ជាមួយលេខរៀងគល់បញ្ជីសន្លឹកឆ្នោតដែលទទួលពីការិយាល័យបោះឆ្នោតមកវិញ។
  - រាប់ចំនួនសន្លឹកឆ្នោតខូច (ប្រសិនបើមាន)។
  - រាប់ចំនួនសន្លឹកឆ្នោតមិនបានប្រើ។
  - ពិនិត្យ និងរាប់ចំនួនសន្លឹកឆ្នោតមិនបានការ។
  - ពិនិត្យ និងរាប់ចំនួនសន្លឹកឆ្នោតបានការដែលបានបោះគាំទ្រគណបក្សនយោបាយនីមួយៗ។
- ពិនិត្យផ្ទៀងផ្ទាត់សុពលភាព និងកំណត់ជាសន្លឹកឆ្នោតបានការ ឬសន្លឹកឆ្នោតមិនបានការ តាមនីតិវិធីដូចដែលប្រធាន គ.ក.អនុវត្តនៅពេលរាប់សន្លឹកឆ្នោតនៅការិយាល័យបោះឆ្នោតដែរ។

ចំណាត់ថ្នាក់ បើ គណ.ខប សម្រេចឱ្យបើកកញ្ចប់សុវត្ថិភាព “ក” នៃការិយាល័យបោះឆ្នោតលើសពី មួយ ដើម្បីត្រួតពិនិត្យផ្ទៀងផ្ទាត់សម្ភារ ឯកសារបោះឆ្នោត និងរាប់សន្លឹកឆ្នោតឡើងវិញ ក្រុមត្រួតពិនិត្យលទ្ធផលត្រូវអនុវត្តការងារនេះមួយកញ្ចប់ម្តងៗ រហូតទាល់តែ អស់កញ្ចប់សុវត្ថិភាព “ក” ដែលត្រូវបើក។

**ខ. របាយការណ៍ស្តីពីការបើកកញ្ចប់សុវត្ថិភាព “ក” ដើម្បីត្រួតពិនិត្យផ្ទៀងផ្ទាត់សម្ភារ ឯកសារបោះឆ្នោត និង រាប់សន្លឹកឆ្នោតឡើងវិញ**

បន្ទាប់ពីបើកកញ្ចប់សុវត្ថិភាព “ក” នៃការិយាល័យបោះឆ្នោតណាមួយ ដើម្បី ត្រួតពិនិត្យផ្ទៀងផ្ទាត់សម្ភារ ឯកសារបោះឆ្នោត និងរាប់សន្លឹកឆ្នោតឡើងវិញរួចហើយ ប្រធានក្រុមត្រួតពិនិត្យលទ្ធផលត្រូវចាត់ចែង៖

- ធ្វើរបាយការណ៍ស្តីពីការបើកកញ្ចប់សុវត្ថិភាព “ក” ដើម្បីត្រួតពិនិត្យផ្ទៀងផ្ទាត់ សម្ភារ ឯកសារបោះឆ្នោត និងរាប់សន្លឹកឆ្នោតឡើងវិញចំនួន ២ច្បាប់ ដែលត្រូវ៖
  - ចុះហត្ថលេខា ដោយសមាសភាពទាំងអស់នៃក្រុមត្រួតពិនិត្យលទ្ធផល។
  - លើកយោបល់ស្នើសុំ គណ.ខប តាមរយៈប្រធានអនុគណៈកម្មការបច្ចេកទេស ពិនិត្យសម្រេច។
- គណ.ខប សម្រេចយល់ព្រមទទួលយកលទ្ធផលបណ្តោះអាសន្ននៃការបោះឆ្នោត នៅការិយាល័យបោះឆ្នោតពាក់ព័ន្ធ ឬ/និងលទ្ធផលបណ្តោះអាសន្ននៃការ បោះឆ្នោតក្នុងឃុំ សង្កាត់ពាក់ព័ន្ធ។
- គណ.ខប សម្រេចព្យួរលទ្ធផលបោះឆ្នោតនៃការបោះឆ្នោតក្នុងឃុំ សង្កាត់ ដោយត្រូវ បដិសេធលទ្ធផលបណ្តោះអាសន្ននៃការបោះឆ្នោតនៅការិយាល័យបោះឆ្នោត ពាក់ព័ន្ធ ឬ/និងលទ្ធផលបណ្តោះអាសន្ននៃការបោះឆ្នោតក្នុងឃុំ សង្កាត់ពាក់ព័ន្ធ។
- ចារលើរបាយការណ៍របស់ គយ.សប ស្តីពីការបើកកញ្ចប់សុវត្ថិភាព “ក” ដើម្បី ត្រួតពិនិត្យផ្ទៀងផ្ទាត់សម្ភារ ឯកសារបោះឆ្នោត និងសន្លឹកឆ្នោត (ប្រសិនបើមាន) ដោយបញ្ជាក់ខ្លឹមសារស្របនឹងរបាយការណ៍របស់ក្រុមត្រួតពិនិត្យលទ្ធផល។

**គ. សំណុំឯកសារដែលត្រូវដាក់ជូន គណ.ខប ដើម្បីប្រជុំសម្រេច**

ប្រធានអនុគណៈកម្មការបច្ចេកទេស ត្រូវដាក់ជូន គណ.ខប នូវ៖

- របាយការណ៍របស់ក្រុមត្រួតពិនិត្យលទ្ធផលទាំង ២ច្បាប់។
- ទ.១១១៦តព ចំនួន ២ច្បាប់ + ទ.១១០៣ + ទ.១១០៩។
- សម្រង់សេចក្តីសម្រេច (ទ.១២០៣) របស់ គយ.សប លើពាក្យបណ្តឹង ពាក់ព័ន្ធ + របាយការណ៍របស់ គយ.សប ស្តីពីការបើកកញ្ចប់សុវត្ថិភាព “ក” (ប្រសិនបើមាន)។

**ឃ. ការវេចខ្ចប់សម្ភារ ឯកសារបោះឆ្នោតឡើងវិញ**

- ដាក់សម្ភារ ឯកសារបោះឆ្នោតទាំងអស់ទៅក្នុងស្បោងប្លាស្ទិក និងក្នុងស្រោមសំបុត្រពាក់ព័ន្ធនានារួចវេចខ្ចប់ដាក់ក្នុងកញ្ចប់សុវត្ថិភាព "ក" តាមលំនាំដើមវិញ។
- ដាក់កញ្ចប់សុវត្ថិភាព "ក" ទៅក្នុងស្បោង "ខ" រួចចងភ្លិត។
- ដាក់ស្បោង "ខ" ចូលទៅក្នុងស្បោង "គ" នៃឃុំ សង្កាត់មានពាក្យបណ្តឹងពាក់ព័ន្ធតាមលំនាំដើម រួចនាំយកទៅរក្សាទុកនៅកន្លែងដើម ត្រៀមសម្រាប់ការវេចខ្ចប់និងបញ្ជូនទៅ គ.ជ.ប។

**ចំណាំ៖** - ចំពោះឃុំ សង្កាត់ណាដែលមានពាក្យបណ្តឹងតវ៉ា ឬពាក្យបណ្តឹងជំទាស់ដាក់នៅ គធ.ខប ក្នុងរយៈពេលកំណត់ មានភស្តុតាងគ្រប់គ្រាន់ ប៉ុន្តែដាក់នៅក្រោយពេលដែលក្រុមត្រួតពិនិត្យលទ្ធផលបានធ្វើការត្រួតពិនិត្យរួចអស់ហើយ តាមករណីឃុំ សង្កាត់ ដែលមានពាក្យបណ្តឹងដោយបើកកញ្ចប់សុវត្ថិភាព "ក" ដើម្បីត្រួតពិនិត្យផ្ទៀងផ្ទាត់សម្ភារ ឯកសារបោះឆ្នោត និងរាប់សន្លឹកឆ្នោតឡើងវិញ គធ.ខប ត្រូវប្រជុំសម្រេចដោយផ្អែកលើលទ្ធផលនៃការត្រួតពិនិត្យរួចហើយនោះ ។

- ចំពោះឃុំ សង្កាត់ណាដែលមានពាក្យបណ្តឹងតវ៉ា ឬពាក្យបណ្តឹងជំទាស់ដាក់នៅ គធ.ខប ក្នុងរយៈពេលកំណត់ មានភស្តុតាងគ្រប់គ្រាន់ ប៉ុន្តែដាក់នៅក្រោយពេលដែលក្រុមត្រួតពិនិត្យលទ្ធផលធ្វើការត្រួតពិនិត្យរួចអស់ហើយនៅឃុំ សង្កាត់ដែលមានពាក្យបណ្តឹងពាក់ព័ន្ធនោះ ហើយ គធ.ខប បានអនុវត្តតាមនីតិវិធីត្រួតពិនិត្យដូចឃុំ សង្កាត់គ្មានពាក្យបណ្តឹងតវ៉ា ឬពាក្យបណ្តឹងជំទាស់ត្រូវបានដាក់នៅ គយ.សប និងនៅ គធ.ខប មុននឹងប្រជុំសម្រេច គធ.ខប ត្រូវចាត់ក្រុមត្រួតពិនិត្យលទ្ធផលឱ្យបន្តអនុវត្តនីតិវិធីបើកកញ្ចប់សុវត្ថិភាព "ក" ដើម្បីត្រួតពិនិត្យផ្ទៀងផ្ទាត់សម្ភារ ឯកសារបោះឆ្នោត និងរាប់សន្លឹកឆ្នោតឡើងវិញ (មើល និងអនុវត្តតាមចំណុច ២ លេខ V)។

- ចំពោះឃុំ សង្កាត់ណាដែលមានពាក្យបណ្តឹងតវ៉ា ឬពាក្យបណ្តឹងជំទាស់ដាក់នៅ គធ.ខប ក្នុងរយៈពេលកំណត់ មានភស្តុតាងគ្រប់គ្រាន់ ហើយក្រុមត្រួតពិនិត្យលទ្ធផលមិនទាន់បានត្រួតពិនិត្យលទ្ធផលបណ្តោះអាសន្ននៃឃុំ សង្កាត់ពាក់ព័ន្ធនឹងពាក្យបណ្តឹងនោះនៅឡើយ ក្នុងករណីនេះ មុននឹងប្រជុំសម្រេច គធ.ខប ត្រូវណែនាំក្រុមពិនិត្យលទ្ធផលឱ្យ៖

- ត្រួតពិនិត្យដូចឃុំ សង្កាត់គ្មានពាក្យបណ្តឹងតវ៉ា ឬពាក្យបណ្តឹងជំទាស់ដាក់នៅ គយ.សប និងដាក់នៅ គធ.ខប (មើល និងអនុវត្តតាមចំណុច១ លេខ IV)។
- បន្តអនុវត្តនីតិវិធីបើកកញ្ចប់សុវត្ថិភាព "ក" ដើម្បីត្រួតពិនិត្យផ្ទៀងផ្ទាត់សម្ភារ ឯកសារបោះឆ្នោត និងរាប់សន្លឹកឆ្នោតឡើងវិញ (មើល និងអនុវត្តតាមចំណុច ២ លេខ V)។

**៣. ការប្រជុំសម្រេចរបស់ គណៈកម្មាធិការ លើពាក្យបណ្តឹងតវ៉ា ឬពាក្យបណ្តឹងជំទាស់**

គណៈកម្មាធិការ ត្រូវប្រជុំសម្រេច បន្ទាប់ពីក្រុមត្រួតពិនិត្យបានត្រួតពិនិត្យលទ្ធផលនៃឃុំ សង្កាត់ មានពាក្យបណ្តឹងរួចរាល់ហើយ ដោយផ្អែកលើ៖

- របាយការណ៍ស្តីពីការបើកកញ្ចប់សុវត្ថិភាព “ក” ដើម្បីត្រួតពិនិត្យផ្ទៀងផ្ទាត់ សម្ភារ ឯកសារបោះឆ្នោត និងរាប់សន្លឹកឆ្នោតឡើងវិញទាំង ២ច្បាប់របស់ក្រុម ត្រួតពិនិត្យលទ្ធផល។
- សេចក្តីសម្រេចរបស់ គណៈកម្មាធិការ លើពាក្យបណ្តឹងពាក់ព័ន្ធ (ប្រសិនបើមាន)។
- របាយការណ៍របស់ គណៈកម្មាធិការ ស្តីពីការបើកកញ្ចប់សុវត្ថិភាព “ក” ដើម្បីត្រួតពិនិត្យ ផ្ទៀងផ្ទាត់សម្ភារ ឯកសារបោះឆ្នោត និងសន្លឹកឆ្នោត (ប្រសិនបើមាន)។
- ទ.១១១៦តព ចំនួន ២ច្បាប់ + ទ.១១០៣ + ទ.១១០៩។
- ពាក្យបណ្តឹងតវ៉ា ឬពាក្យបណ្តឹងជំទាស់ដែល គណៈកម្មាធិការ បានទទួល។

**ក. ប្រសិនបើ គណៈកម្មាធិការ សម្រេចយល់ព្រមទទួលយកលទ្ធផលបណ្តោះអាសន្ននៃការបោះឆ្នោតក្នុងឃុំ សង្កាត់ ឬនៅការិយាល័យបោះឆ្នោតណាមួយក្នុងឃុំ សង្កាត់**

ប្រសិនបើ គណៈកម្មាធិការ សម្រេចយល់ព្រមទទួលយកលទ្ធផលបណ្តោះអាសន្ននៃការ បោះឆ្នោតក្នុងឃុំ សង្កាត់ ឬនៅការិយាល័យបោះឆ្នោតណាមួយក្នុងឃុំ សង្កាត់ ប្រធាន គណៈកម្មាធិការ ត្រូវ៖

- ចារយល់ព្រមលើ ទ.១១១៦តព ទាំង ២ច្បាប់របស់ក្រុមត្រួតពិនិត្យលទ្ធផល។
- ចារយល់ព្រមលើរបាយការណ៍ទាំង ២ច្បាប់ស្តីពីការបើកកញ្ចប់សុវត្ថិភាព “ក” ដើម្បីត្រួតពិនិត្យផ្ទៀងផ្ទាត់សម្ភារ ឯកសារបោះឆ្នោត និងរាប់សន្លឹកឆ្នោត ឡើងវិញរបស់ក្រុមត្រួតពិនិត្យលទ្ធផល។
- ចារយល់ព្រមលើរបាយការណ៍របស់ គណៈកម្មាធិការ ស្តីពីការបើកកញ្ចប់សុវត្ថិភាព “ក” ដើម្បីត្រួតពិនិត្យផ្ទៀងផ្ទាត់សម្ភារ ឯកសារបោះឆ្នោត និងសន្លឹកឆ្នោត (ប្រសិនបើមាន)។
- ចុះហត្ថលេខា បោះត្រា និងចុះកាលបរិច្ឆេទលើឯកសារទាំង ៣ មុខខាងលើ រួចដាក់បង្ហាញភ្នាក់ងារគណបក្សនយោបាយ អ្នកសង្កេតការណ៍ និងអ្នកប្តឹង ឬតំណាងដែលមានវត្តមានក្នុងមជ្ឈមណ្ឌលត្រួតពិនិត្យលទ្ធផល។
- ចារបដិសេធលើសម្រង់សេចក្តីសម្រេចរបស់ គណៈកម្មាធិការ ដែលបានយល់ព្រម តាមពាក្យបណ្តឹងពាក់ព័ន្ធ (ប្រសិនបើមាន) រួចចុះហត្ថលេខា បោះត្រា និងចុះ កាលបរិច្ឆេទ។

- ចាត់សមាជិកទទួលបន្ទុកសេវាកម្មច្បាប់ឱ្យបំពេញ ទ.១២០៣ របស់ គធ.ខប យល់ព្រមទទួលយកលទ្ធផលបណ្តោះអាសន្ននៃការបោះឆ្នោតនៅឃុំ សង្កាត់ ឬនៅការិយាល័យបោះឆ្នោតណាមួយក្នុងឃុំ សង្កាត់ពាក់ព័ន្ធ ដោយបញ្ជាក់ ពីមូលហេតុ។
- ចុះហត្ថលេខា បោះត្រា និងចុះកាលបរិច្ឆេទលើ ទ.១២០៣ ដោយសមាជិក ទទួលបន្ទុកសេវាកម្មច្បាប់ និងខ្លួនគាត់

- ទ.១២០៣ ចំនួន គ្រប់គ្រាន់
- ១ច្បាប់ ប្រគល់ជូនអ្នកប្តឹង ឬតំណាង
  - ១ច្បាប់ ជូនភ្នាក់ងារគណបក្សនយោបាយឈរឈ្មោះនីមួយៗ
  - ១ច្បាប់ ធ្វើជូន គ.ជ.ប
  - ១ច្បាប់ ធ្វើជូន គយ.សប ពាក់ព័ន្ធ
  - ១ច្បាប់ ទុកជាឯកសារនៅ គធ.ខប

- ជម្រាបអ្នកប្តឹងថា គាត់មានសិទ្ធិប្តឹងទៅ គ.ជ.ប ក្នុងរយៈពេលយ៉ាងយូរ ៤ថ្ងៃ បន្ទាប់ពីបានទទួល ទ.១២០៣ របស់ គធ.ខប នេះ។
- ជូន ទ.១២០២ ចំនួន ៣ច្បាប់ ប្រសិនបើគាត់ស្នើសុំ។
- ប្រគល់ឱ្យក្រុមត្រួតពិនិត្យលទ្ធផលដាក់ក្នុងកញ្ចប់ "គ ពិសេស" វិញដើម្បីរក្សា ទុកជាឯកសារនៅ គធ.ខប នូវ៖
  - ទ.១១១៦តព ចំនួន ១ច្បាប់ + របាយការណ៍បើកកញ្ចប់សុវត្ថិភាព "ក" របស់ ក្រុមត្រួតពិនិត្យនៃ គធ.ខប ចំនួន ១ច្បាប់ + ទ.១១០៣ ចំនួន ១ច្បាប់ + ទ.១១០៩ ចំនួន ១ច្បាប់ និងច្បាប់ចម្លងរបាយការណ៍បើកកញ្ចប់សុវត្ថិភាព "ក" របស់ គយ.សប។
  - ទ.១២០៣ របស់ គយ.សប ដែលត្រូវបានចារបដិសេធដោយ គធ.ខប ចំនួន ១ច្បាប់ + ទ.១២០៣ របស់ គធ.ខប យល់ព្រមទទួលយកលទ្ធផល បណ្តោះអាសន្នចំនួន ១ច្បាប់។
- ប្រគល់ជូនក្រុមកំណត់ចំនួនអាសនៈដើម្បីបន្តអនុវត្តនូវ ទ.១១១៦តព ចំនួន ១ច្បាប់ + របាយការណ៍បើកកញ្ចប់សុវត្ថិភាព "ក" របស់ គធ.ខប ចំនួន ១ច្បាប់ + របាយការណ៍បើកកញ្ចប់សុវត្ថិភាព "ក" របស់ គយ.សប (ប្រសិនបើមាន)។

**ខ. ករណី គធ.ខប សម្រេចព្យួរលទ្ធផលបណ្តោះអាសន្ននៃការបោះឆ្នោតនៅឃុំ សង្កាត់ណាមួយ**

ប្រសិនបើ គធ.ខប សម្រេចព្យួរលទ្ធផលបណ្តោះអាសន្ននៃការបោះឆ្នោតនៅឃុំ សង្កាត់ណាមួយ គធ.ខប ត្រូវយល់ព្រមតាមសេចក្តីសម្រេចរបស់ គយ.សប និងត្រូវ បដិសេធលទ្ធផលបណ្តោះអាសន្ននៃការបោះឆ្នោតនៅឃុំ សង្កាត់ ឬការិយាល័យ

បោះឆ្នោតណាមួយក្នុងឃុំ សង្កាត់ពាក់ព័ន្ធ ហើយយល់ព្រមតាមពាក្យបណ្តឹងតវ៉ា ឬ ពាក្យបណ្តឹងជំទាស់ដែលបានដាក់នៅ គធ.ខប។ ប្រធាន គធ.ខប ត្រូវ៖

- ចារព្យួរលទ្ធផលលើ ទ.១១១៦តត ទាំង ២ច្បាប់។
- ចារព្យួរលទ្ធផលលើរបាយការណ៍បើកកញ្ចប់សុវត្ថិភាព “ក” ទាំង ២ច្បាប់ របស់ ក្រុមត្រួតពិនិត្យលទ្ធផលនៃ គធ.ខប។
- ចារព្យួរលទ្ធផលលើរបាយការណ៍របស់ គយ.សប ស្តីពីការបើកកញ្ចប់ សុវត្ថិភាព “ក” ដើម្បីត្រួតពិនិត្យផ្ទៀងផ្ទាត់សម្ភារ ឯកសារបោះឆ្នោត និង សន្លឹកឆ្នោត (ប្រសិនបើមាន)។
- ចុះហត្ថលេខា បោះត្រា និងចុះកាលបរិច្ឆេទលើឯកសារទាំង ៣ មុខខាងលើ ព្រមទាំងដាក់បង្ហាញចំពោះមុខអ្នកប្តឹង ឬតំណាង ភ្នាក់ងារគណបក្សនយោបាយ និងអ្នកសង្កេតការណ៍ដែលមានវត្តមានក្នុងមជ្ឈមណ្ឌលត្រួតពិនិត្យលទ្ធផល។
- ចារយល់ព្រមលើ ទ.១២០៣ របស់ គយ.សប ដែលបានយល់ព្រមតាមពាក្យ បណ្តឹងតវ៉ា ឬពាក្យបណ្តឹងជំទាស់ពាក់ព័ន្ធ រួចចុះហត្ថលេខា បោះត្រា និងចុះ កាលបរិច្ឆេទ។
- ចាត់សមាជិកទទួលបន្ទុកសេវាកម្មច្បាប់ឱ្យបំពេញ ទ.១២០៣ របស់ គធ.ខប បដិសេធលទ្ធផលបណ្តោះអាសន្ននៃការបោះឆ្នោតនៅឃុំ សង្កាត់ ឬនៅការិយាល័យ បោះឆ្នោតណាមួយក្នុងឃុំ សង្កាត់ពាក់ព័ន្ធ ដោយបញ្ជាក់ពីមូលហេតុផង។
- ចុះហត្ថលេខា បោះត្រា និងចុះកាលបរិច្ឆេទលើ ទ.១២០៣ ដោយសមាជិក ទទួលបន្ទុកសេវាកម្មច្បាប់ និងខ្លួនគាត់។

*ទ.១២០៣*  
*ចំនួនគ្រប់គ្រាន់*
{

- ១ច្បាប់ ប្រគល់ជូនអ្នកប្តឹង
- ១ច្បាប់ ជូនភ្នាក់ងារគណបក្សនយោបាយឈរឈ្មោះនីមួយៗ
- ១ច្បាប់ ផ្ញើជូន គ.ជ.ប
- ១ច្បាប់ ផ្ញើជូន គយ.សប ពាក់ព័ន្ធ
- ១ច្បាប់ ទុកជាឯកសារ

- ប្រកាសថា លទ្ធផលបណ្តោះអាសន្ននៃការបោះឆ្នោតនៅឃុំ សង្កាត់ ឬនៅ ការិយាល័យបោះឆ្នោតណាមួយក្នុងឃុំ សង្កាត់នោះត្រូវបានបដិសេធដោយ គធ.ខប ហើយសេចក្តីសម្រេចនេះស្ថិតក្រោមការត្រួតពិនិត្យឡើងវិញរបស់ គ.ជ.ប។
- ចាត់សមាជិកទទួលបន្ទុកសេវាកម្មច្បាប់ឱ្យដាក់ក្នុងស្រោមសំបុត្រដោយឡែក ពីគ្នា ទុកផ្ញើជូន គ.ជ.ប នូវ៖
  - ទ.១២០៣ របស់ គធ.ខប ចំនួន ១ច្បាប់ បដិសេធលទ្ធផលបណ្តោះអាសន្ន នៃការបោះឆ្នោតនៅឃុំ សង្កាត់ ឬនៅការិយាល័យបោះឆ្នោតណាមួយក្នុង ឃុំ សង្កាត់។



- របាយការណ៍ស្តីពីការបើកកញ្ចប់សុវត្ថិភាព “ក” របស់ក្រុមត្រួតពិនិត្យលទ្ធផលនៃ គធ.ខប ចំនួន ១ច្បាប់ + ទ.១១១៦តព ចំនួន ១ច្បាប់ ដែលត្រូវបានចារព្យួរជាបណ្តោះអាសន្ន។
- របាយការណ៍ស្តីពីការបើកកញ្ចប់សុវត្ថិភាព “ក” របស់ គយ.សប ចំនួន ១ច្បាប់ (ប្រសិនបើមាន)។
- ប្រគល់ឱ្យក្រុមត្រួតពិនិត្យលទ្ធផលដាក់ក្នុងកញ្ចប់ “គ ពិសេស” ដើម្បីទុកជាឯកសាររបស់ គធ.ខប នូវ៖
  - ទ.១២០៣ របស់ គយ.សប ចំនួន ១ច្បាប់ + ទ.១១១៦តព ចំនួន ១ច្បាប់ + ទ.១១០៣ ចំនួន ១ច្បាប់ + ទ.១១០៩ ចំនួន ១ច្បាប់។
  - របាយការណ៍បើកកញ្ចប់សុវត្ថិភាព “ក” របស់ក្រុមត្រួតពិនិត្យលទ្ធផលចំនួន ១ច្បាប់ និងច្បាប់ចម្លងរបាយការណ៍បើកកញ្ចប់សុវត្ថិភាព “ក” របស់ គយ.សប។
  - ទ.១២០២ ចំនួន ១ច្បាប់ និង ទ.១២០៣ របស់ គធ.ខប ចំនួន ១ច្បាប់។

ចំណាំ៖ ក្នុងករណី គធ.ខប សម្រេចព្យួរលទ្ធផលបណ្តោះអាសន្ននៃការបោះឆ្នោតនៅឃុំ សង្កាត់ណាមួយ ប្រធាន គធ.ខប ត្រូវបញ្ជូនសម្រង់សេចក្តីសម្រេចបដិសេធលទ្ធផលបណ្តោះអាសន្ននៃការបោះឆ្នោតនៅក្នុងឃុំ សង្កាត់នោះ ឬនៅការិយាល័យបោះឆ្នោតណាមួយក្នុងឃុំ សង្កាត់នោះ និងសម្ភារ ឯកសារបោះឆ្នោតពាក់ព័ន្ធមក គ.ជ.ប មិនឱ្យលើសពី ២៤ម៉ោង គិតចាប់ពីពេលចេញសម្រង់សេចក្តីសម្រេចព្យួរលទ្ធផល។

**៤. ការវេចខ្ចប់សម្ភារ ឯកសារបោះឆ្នោតនៃឃុំ សង្កាត់ ដែល គធ.ខប សម្រេចព្យួរលទ្ធផលបណ្តោះអាសន្នសម្រាប់បញ្ជូនទៅ គ.ជ.ប**

**ក. ការវេចខ្ចប់សម្ភារ ឯកសារបោះឆ្នោត**

ប្រធាន គធ.ខប ត្រូវធានាថា សម្ភារ ឯកសារបោះឆ្នោតនៃឃុំ សង្កាត់ពាក់ព័ន្ធដែលត្រូវបានព្យួរលទ្ធផលត្រូវវេចខ្ចប់ដូចខាងក្រោម៖

**❖ ស្រោមសំបុត្រធំ**

ដាក់ក្នុងស្រោមសំបុត្រធំមួយនូវ៖

- ស្រោមសំបុត្រដាក់ ទ.១២០៣ របស់ គធ.ខប បដិសេធលទ្ធផលបណ្តោះអាសន្ននៃការបោះឆ្នោតចំនួន ១ច្បាប់។
- ស្រោមសំបុត្រដាក់៖
  - របាយការណ៍បើកកញ្ចប់សុវត្ថិភាព “ក” របស់ក្រុមត្រួតពិនិត្យលទ្ធផលនៃ គធ.ខប ចំនួន ១ច្បាប់។
  - តារាងត្រួតពិនិត្យលទ្ធផល (ទ.១១១៦តព) ចំនួន ១ច្បាប់។
  - របាយការណ៍បើកកញ្ចប់សុវត្ថិភាព “ក” របស់ គយ.សប (ប្រសិនបើមាន)។

- ស្រោមសំបុត្រដាក់ ទ.១១០៣ ទ.១១០៩ នៃឃុំ សង្កាត់ត្រូវព្យួរលទ្ធផលធ្វើជូន គ.ជ.ប។
- ស្រោមសំបុត្រដាក់ ទ.១១០៧ ចំនួន ១ច្បាប់។

ចំណាំ៖ -ទ.១១០៧ ចំនួន ១ច្បាប់ ក៏បញ្ជប់ខាងក្រៅស្រោមសំបុត្រធំ

-សរសេរសម្គាល់ពីលើស្រោមសំបុត្រធំថា៖

- សេចក្តីសម្រេចព្យួរលទ្ធផលបណ្តោះអាសន្ន
- លេខកូដឃុំ សង្កាត់...

❖ **ស្បៀង “យ ព្យួរលទ្ធផល”**

ដាក់រាល់ស្បៀង “គ” ផ្ទុកស្បៀង “ខ” នៃឃុំ សង្កាត់ពាក់ព័ន្ធ ទៅក្នុងស្បៀង “យ” ទៅតាមចំនួន ដែលអាចដាក់ឱ្យអស់ចំនួនស្បៀង “គ” រួចចងក្អិតចាក់សោឃ្នុំ និងត្រូវសរសេរសម្គាល់ពីក្រៅស្បៀង “យ” ថា “ព្យួរលទ្ធផលឃុំ សង្កាត់លេខ...”។

**ខ. លិខិតបញ្ជូន និងប្រគល់ ទទួល (ទ.១១០៧)**

ប្រធាន គ.ជ.ប ចាត់ចែងឱ្យបំពេញលិខិតបញ្ជូន និងប្រគល់ ទទួល (ទ.១១០៧) ចំនួន ៣ច្បាប់ ដោយរាយមុខសម្ភារ ឯកសារដែលមានក្នុងស្រោមសំបុត្រធំ និងក្នុងស្បៀង “យ ព្យួរលទ្ធផល”។

- ទ.១១០៧ ចំនួន ៣ច្បាប់
- ១ច្បាប់ ដាក់ក្នុងស្រោមសំបុត្រធំ
  - ១ច្បាប់ ក៏បញ្ជប់ផ្នែកខាងក្រៅនៃស្រោមសំបុត្រធំ
  - ១ច្បាប់ សម្រាប់ប្រើក្នុងការប្រគល់ ទទួលនៅ គ.ជ.ប

**ស្រោមសំបុត្រធំ**

**សេចក្តីសម្រេចព្យួរលទ្ធផលបណ្តោះអាសន្នលទ្ធផលនៃការបោះឆ្នោតនៅឃុំ សង្កាត់**

**លេខ**

- ស្រោមសំបុត្រដាក់ ទ.១២០៣ របស់ គ.ជ.ប បដិសេធលទ្ធផលបណ្តោះអាសន្ននៃការបោះឆ្នោតចំនួន១ច្បាប់
- ស្រោមសំបុត្រដាក់៖
  - របាយការណ៍បើកកញ្ចប់សុវត្ថិភាព “ក” របស់ក្រុមគ្រូតពិនិត្យលទ្ធផលនៃ គ.ជ.ប ចំនួន ១ច្បាប់
  - តារាងត្រួតពិនិត្យលទ្ធផល(ទ.១១១៦គ)ចំនួន១ច្បាប់
  - របាយការណ៍បើកកញ្ចប់សុវត្ថិភាព “ក” របស់ គ.ជ.ប (ប្រសិនបើមាន)
- ស្រោមសំបុត្រដាក់ ទ.១១០៣ ទ.១១០៩ ធ្វើជូន គ.ជ.ប
- ស្រោមសំបុត្រដាក់ ទ.១១០៧ ចំនួន ១ច្បាប់។

ទ.១១០៧ ចំនួន ១ច្បាប់

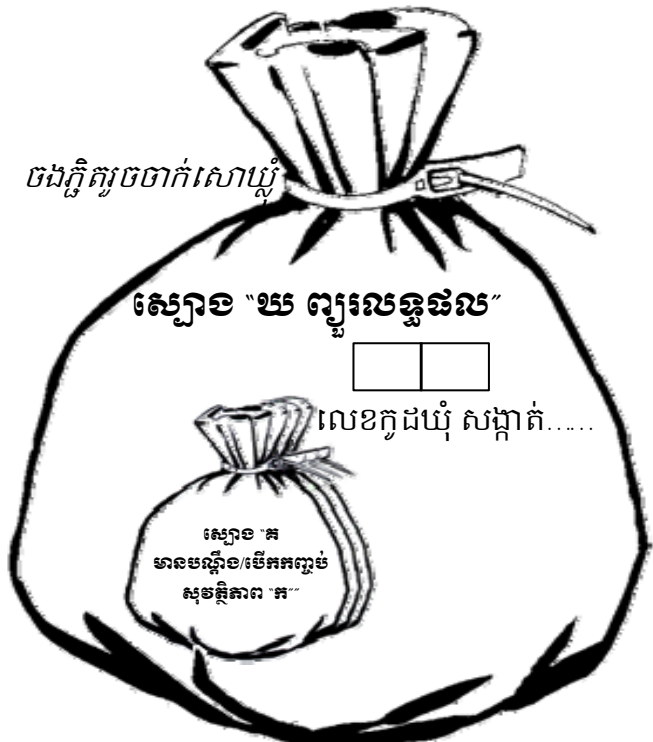

**VI. ការត្រួតពិនិត្យលទ្ធផលបណ្តោះអាសន្ននៃការបោះឆ្នោតនៅឃុំ សង្កាត់ ដែលមានសំឡេងឆ្នោតលម្អៀងគ្នាយ៉ាងច្រើន ០,៥ភាគរយ រវាងបញ្ជីបេក្ខជនលេខពីរ ឬច្រើន និងដែលមានពាក្យបណ្តឹងតវ៉ា ឬពាក្យបណ្តឹងជំទាស់ ត្រូវបានដាក់នៅ គណ.ខប**

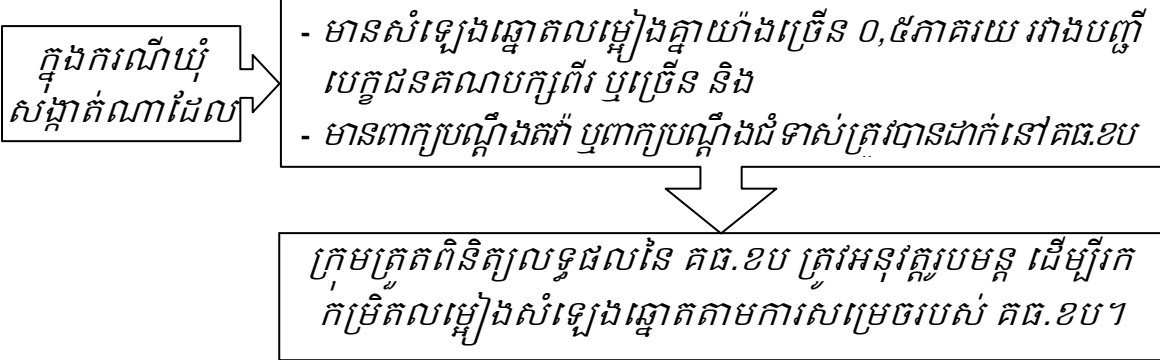

**១. ការរកកម្រិតលម្អៀងសំឡេងឆ្នោតដើម្បីកំណត់សំឡេងឆ្នោតលម្អៀងគ្នាយ៉ាងច្រើន ០,៥ភាគរយ រវាងបញ្ជីបេក្ខជន ២**

ក្នុងការរកកម្រិតលម្អៀងសំឡេងឆ្នោតដើម្បីកំណត់សំឡេងឆ្នោតលម្អៀងគ្នាយ៉ាងច្រើន ០,៥ភាគរយ រវាងបញ្ជីបេក្ខជន ២ ក្រុមត្រួតពិនិត្យលទ្ធផល ត្រូវ៖

- ស្រង់ចំនួនសំឡេងឆ្នោតរបស់បញ្ជីបេក្ខជននៃគណបក្សនយោបាយទាំងពីរដែលត្រូវបានយល់ថា អាចមានសំឡេងឆ្នោតលម្អៀងគ្នាយ៉ាងច្រើន ០,៥ភាគរយ។

**ឧទាហរណ៍ទី១៖**

- បញ្ជីបេក្ខជននៃគណបក្សនយោបាយ “ក” មាន ១.០០៥ សំឡេង។
- បញ្ជីបេក្ខជននៃគណបក្សនយោបាយ “ខ” មាន ១.០០០ សំឡេង។

- កំណត់យកសំឡេងឆ្នោតរបស់បញ្ជីបេក្ខជននៃគណបក្សនយោបាយ ដែលទាបជាងគេធ្វើជាភាគបែងសម្រាប់ប្រៀបធៀបរកភាគរយ។

**ឧទាហរណ៍ទី២៖**

ប្រៀបធៀបបញ្ជីបេក្ខជននៃគណបក្សនយោបាយ “ក” ដែលមាន ១.០០៥ សំឡេង និងបញ្ជីបេក្ខជននៃគណបក្សនយោបាយ “ខ” ដែលមាន ១.០០០ សំឡេង ដូចក្នុងឧទាហរណ៍ទី១ ក្រុមត្រួតពិនិត្យត្រូវកំណត់យកចំនួនសំឡេងឆ្នោតរបស់បញ្ជីបេក្ខជននៃគណបក្សនយោបាយ “ខ” ដែលមានចំនួន ១.០០០ សំឡេងធ្វើជាភាគបែងសម្រាប់រកកម្រិតលម្អៀង។

- យកចំនួនសំឡេងឆ្នោតរបស់បញ្ជីបេក្ខជននៃគណបក្សនយោបាយ “ក” ដកនឹងចំនួនសំឡេងឆ្នោតរបស់បញ្ជីបេក្ខជននៃគណបក្សនយោបាយ “ខ” គុណនឹង ១០០ ចែកនឹងភាគបែង (ចំនួនសំឡេងឆ្នោតរបស់បញ្ជីបេក្ខជននៃគណបក្សនយោបាយ “ខ”) តាមរូបមន្តខាងក្រោម៖

$$ល = \frac{(\text{ស}_{\text{ក}} - \text{ស}_{\text{ខ}}) \times 100}{\text{ស}_{\text{ខ}} (\text{ភាគបែង})}$$

ល តាងឱ្យចំនួននៃកម្រិតលម្អៀងរវាងបញ្ជីបេក្ខជននៃគណបក្សនយោបាយ "ក" និង "ខ" (គិតជាភាគរយដល់ពីរខ្ទង់ក្រោយក្បៀស)

សក តាងឱ្យចំនួនសំឡេងឆ្នោតរបស់បញ្ជីបេក្ខជននៃគណបក្សនយោបាយ "ក"

សខ តាងឱ្យចំនួនសំឡេងឆ្នោតរបស់បញ្ជីបេក្ខជននៃគណបក្សនយោបាយ "ខ" និងជាភាគបែង

អនុវត្តតាមរូបមន្តខាងលើចំពោះឧទាហរណ៍ទី១ យើងបាន៖

$$ល = \frac{(១.០០៥ - ១.០០០) \times ១០០}{១.០០០} = ០,៥$$

ដូចនេះ កម្រិតលម្អៀងសំឡេងឆ្នោតរវាងបញ្ជីបេក្ខជននៃគណបក្សនយោបាយ "ក" និង "ខ" គឺ "ល" ស្មើនឹង ០,៥ភាគរយ។

**២. ការកកម្រិតលម្អៀងសំឡេងឆ្នោតដើម្បីកំណត់សំឡេងឆ្នោតលម្អៀងគ្នាយ៉ាងច្រើន ០,៥ភាគរយ រវាងបញ្ជីបេក្ខជនច្រើន**

ក្នុងការកកម្រិតលម្អៀងសំឡេងឆ្នោត ដើម្បីកំណត់សំឡេងឆ្នោតលម្អៀងគ្នាយ៉ាងច្រើន ០,៥ភាគរយ រវាងបញ្ជីបេក្ខជនច្រើន ក្រុមត្រួតពិនិត្យលទ្ធផលត្រូវ៖

- ជ្រើសរើសយកបញ្ជីបេក្ខជននៃគណបក្សនយោបាយពីរ ដែលមានចំនួនសំឡេងឆ្នោតខុសគ្នាតិចជាងគេ ពីក្នុងចំណោមបញ្ជីបេក្ខជននៃគណបក្សនយោបាយទាំងឡាយដែលត្រូវបានយល់ថា អាចមានសំឡេងឆ្នោតលម្អៀងរវាងគ្នានឹងគ្នាយ៉ាងច្រើន ០,៥ភាគរយ។

**ឧទាហរណ៍ទី៣៖**

- បញ្ជីបេក្ខជននៃគណបក្សនយោបាយ "ក" មាន ១.០០៥ សំឡេង។
- បញ្ជីបេក្ខជននៃគណបក្សនយោបាយ "ខ" មាន ១.០០០ សំឡេង។
- បញ្ជីបេក្ខជននៃគណបក្សនយោបាយ "គ" មាន ១.០០២ សំឡេង។

ផ្អែកតាមសម្មតិកម្មក្នុងឧទាហរណ៍ទី៣ យើងពិនិត្យឃើញថា៖

- រវាងបញ្ជីបេក្ខជននៃគណបក្សនយោបាយ "ក" និងបញ្ជីបេក្ខជននៃគណបក្សនយោបាយ "ខ" មានសំឡេងខុសគ្នា ៥ សំឡេង។
- រវាងបញ្ជីបេក្ខជននៃគណបក្សនយោបាយ "ក" និងបញ្ជីបេក្ខជននៃគណបក្សនយោបាយ "គ" មានសំឡេងខុសគ្នា ៣សំឡេង។
- រវាងបញ្ជីបេក្ខជននៃគណបក្សនយោបាយ "ខ" និងបញ្ជីបេក្ខជននៃគណបក្សនយោបាយ "គ" មានសំឡេងខុសគ្នា ២ សំឡេង។

ដូចនេះ ក្រុមត្រួតពិនិត្យលទ្ធផលត្រូវកំណត់យកបញ្ជីបេក្ខជននៃគណបក្សនយោបាយ "ខ" និង "គ" ដែលមានសំឡេងឆ្នោតខុសគ្នាតិចជាងគេ (២ សំឡេង) មកគណនារកកម្រិតលម្អៀងសំឡេងឆ្នោតរវាងបញ្ជីបេក្ខជននៃគណបក្សនយោបាយទាំងពីរ។

- ការគណនារកកម្រិតលម្អៀងសំឡេងឆ្នោត (ល) រវាងបញ្ជីបេក្ខជននៃគណបក្សនយោបាយទាំងពីរដែលមានសំឡេងឆ្នោតខុសគ្នាតិចជាងគេ ក្នុងចំណោមបញ្ជីបេក្ខជននៃគណបក្សនយោបាយពាក់ព័ន្ធ ត្រូវអនុវត្តតាមរូបមន្តដូចខាងលើ។

**៣. ការត្រួតពិនិត្យលទ្ធផលបណ្តោះអាសន្ននៃការបោះឆ្នោតនៅឃុំ សង្កាត់ដែលមានសំឡេងឆ្នោតលម្អៀងគ្នាយ៉ាងច្រើន ០,៥ភាគរយ រវាងបញ្ជីបេក្ខជន ២ ឬច្រើន**

ក្នុងករណីឃុំ សង្កាត់ណាមានសំឡេងឆ្នោតលម្អៀងគ្នាយ៉ាងច្រើន ០,៥ភាគរយ រវាងបញ្ជីបេក្ខជនពីរ ឬច្រើន និងក្នុងករណីឃុំ សង្កាត់នោះមានពាក្យបណ្តឹងតវ៉ា ឬពាក្យបណ្តឹងជំទាស់ត្រូវបានដាក់នៅ គធ.ខប គធ.ខប ត្រូវកំណត់បែងចែក និងណែនាំក្រុមត្រួតពិនិត្យលទ្ធផលបណ្តោះអាសន្ននៃការបោះឆ្នោតនៅឃុំ សង្កាត់ពាក់ព័ន្ធ ដូចខាងក្រោម៖

- ក. ប្រសិនបើឃុំ សង្កាត់ណាមានសំឡេងឆ្នោតលម្អៀងគ្នាយ៉ាងច្រើន ០,៥ភាគរយ រវាងបញ្ជីបេក្ខជនពីរ ឬច្រើន ហើយមានពាក្យបណ្តឹងតវ៉ា ឬពាក្យបណ្តឹងជំទាស់ត្រូវបានដាក់នៅ គធ.ខប ក្នុងរយៈពេលកំណត់ មានភស្តុតាងគ្រប់គ្រាន់ ប៉ុន្តែដាក់នៅក្រោយពេលដែលក្រុមត្រួតពិនិត្យលទ្ធផលបានធ្វើការត្រួតពិនិត្យលទ្ធផលបណ្តោះអាសន្ននៃឃុំ សង្កាត់នោះ តាមនីតិវិធីនៃការត្រួតពិនិត្យលទ្ធផលបណ្តោះអាសន្ននៃឃុំ សង្កាត់មានពាក្យបណ្តឹងនៅ គយ.សប មានបើកកញ្ចប់សុវត្ថិភាព “ក” នៅ គយ.សប និងមានពាក្យបណ្តឹងនៅ គធ.ខប ហើយមានការបើកកញ្ចប់សុវត្ថិភាព “ក” គធ.ខប ត្រូវផ្អែកលើលទ្ធផលនៃការត្រួតពិនិត្យរួចហើយនោះ ដើម្បីប្រជុំសម្រេចលើពាក្យបណ្តឹង។
- ខ. ប្រសិនបើឃុំ សង្កាត់ណាមានសំឡេងឆ្នោតលម្អៀងគ្នាយ៉ាងច្រើន ០,៥ភាគរយ រវាងបញ្ជីបេក្ខជនពីរ ឬច្រើន ហើយដែលមានពាក្យបណ្តឹងតវ៉ា ឬពាក្យបណ្តឹងជំទាស់ត្រូវបានដាក់នៅ គធ.ខប ក្នុងរយៈពេលកំណត់ មានភស្តុតាងគ្រប់គ្រាន់ ប៉ុន្តែដាក់នៅក្រោយពេល ដែលក្រុមត្រួតពិនិត្យលទ្ធផលបានធ្វើការត្រួតពិនិត្យលទ្ធផលបណ្តោះអាសន្ននៃឃុំ សង្កាត់នោះរួចអស់ហើយ ដោយអនុវត្តតាមករណីគ្មានពាក្យបណ្តឹង មុននឹងប្រជុំសម្រេច គធ.ខប ត្រូវណែនាំក្រុមត្រួតពិនិត្យលទ្ធផលឱ្យបន្តអនុវត្តបន្ថែមនីតិវិធីបើកកញ្ចប់សុវត្ថិភាព “ក” ដើម្បីត្រួតពិនិត្យផ្ទៀងផ្ទាត់សម្ភារ ឯកសារបោះឆ្នោត និងរាប់សន្លឹកឆ្នោតឡើងវិញ (មើល និងអនុវត្តតាមចំណុច ២ ក្នុងចំណុច V)។
- គ. ប្រសិនបើឃុំ សង្កាត់ណាមានសំឡេងឆ្នោតលម្អៀងគ្នាយ៉ាងច្រើន ០,៥ភាគរយ រវាងបញ្ជីបេក្ខជនពីរ ឬច្រើន និងមានពាក្យបណ្តឹងតវ៉ា ឬពាក្យបណ្តឹងជំទាស់ត្រូវបានដាក់នៅ គធ.ខប ក្នុងរយៈពេលកំណត់ មានភស្តុតាងគ្រប់គ្រាន់ ហើយក្រុមត្រួតពិនិត្យលទ្ធផលមិនទាន់បានត្រួតពិនិត្យលទ្ធផលបណ្តោះអាសន្ននៃឃុំ សង្កាត់នោះនៅឡើយ មុននឹងប្រជុំសម្រេច ប្រធាន គធ.ខប ត្រូវណែនាំក្រុមត្រួតពិនិត្យឱ្យ៖

- ត្រួតពិនិត្យលទ្ធផលបណ្តោះអាសន្ននៃឃុំ សង្កាត់នោះដូចគ្នានឹងឃុំ សង្កាត់ គ្មានពាក្យបណ្តឹងតវ៉ា ឬពាក្យបណ្តឹងជំទាស់ត្រូវបានដាក់នៅ គយ.សប និងនៅ គធ.ខប (មើល និងអនុវត្តតាមចំណុច១ ក្នុងចំណុច IV)។
- បន្តអនុវត្តនីតិវិធីបើកកញ្ចប់សុវត្ថិភាព “ក” ដើម្បីត្រួតពិនិត្យផ្ទៀងផ្ទាត់សម្ភារ ឯកសារបោះឆ្នោត និងរាប់សន្លឹកឆ្នោតឡើងវិញ (មើល និងអនុវត្តតាមចំណុច ២ ក្នុងចំណុច V)។

បន្ទាប់មក គធ.ខប ត្រូវប្រជុំសម្រេច៖

- ប្រសិនបើ គធ.ខប យល់ព្រមទទួលយកលទ្ធផលបណ្តោះអាសន្ននៃការ បោះឆ្នោតនៅឃុំ សង្កាត់ណាមួយ គធ.ខប ត្រូវអនុវត្តតាមចំណុច “ក” ត្រង់ ចំណុច៣ ក្នុងចំណុច V។
- ប្រសិនបើ គធ.ខប សម្រេចព្យួរលទ្ធផលបណ្តោះអាសន្ននៃការបោះឆ្នោត នៅឃុំ សង្កាត់ណាមួយ គធ.ខប ត្រូវអនុវត្តតាមចំណុច “ខ” ត្រង់ចំណុច៣ ក្នុងចំណុច V។
- ការវេចខ្ចប់ និងការបញ្ជូនសម្ភារ ឯកសារបោះឆ្នោតនៅឃុំ សង្កាត់ដែល គធ.ខប សម្រេចព្យួរលទ្ធផលបណ្តោះអាសន្ន គធ.ខប ត្រូវអនុវត្តតាម ចំណុច ៤ ក្នុងចំណុច V។

**ចំណាំ៖**

ប្រសិនបើឃុំ សង្កាត់ណាមានសំឡេងឆ្នោតលម្អៀងគ្នាយ៉ាងច្រើន ០,៥ភាគរយ រវាង បញ្ជីបេក្ខជនពីរ ឬច្រើន ប៉ុន្តែឃុំ សង្កាត់នោះគ្មានពាក្យបណ្តឹងតវ៉ា ឬពាក្យបណ្តឹងជំទាស់ ត្រូវបានដាក់នៅ គធ.ខប ទេនោះ គធ.ខប ត្រូវចាត់ចែងណែនាំក្រុមត្រួតពិនិត្យលទ្ធផលនៃ គធ.ខប ឱ្យធ្វើការត្រួតពិនិត្យលទ្ធផលបណ្តោះអាសន្ននៃឃុំ សង្កាត់នោះដូចគ្នានឹងឃុំ សង្កាត់ ដែលគ្មានពាក្យបណ្តឹងតវ៉ា ឬពាក្យបណ្តឹងជំទាស់ (មើល និងអនុវត្តទាំងស្រុងតាម IV)។

**VII. ក្រុមកំណត់ចំនួនអាសនៈ**

បន្ទាប់ពីបានទទួលតារាងត្រួតពិនិត្យលទ្ធផល (ទ.១១១៦តព) របស់ក្រុមត្រួតពិនិត្យលទ្ធផល និងរបាយការណ៍បើកកញ្ចប់សុវត្ថិភាព “ក” ដើម្បីត្រួតពិនិត្យផ្ទៀងផ្ទាត់សម្ភារ ឯកសារបោះឆ្នោត និងរាប់សន្លឹកឆ្នោតឡើងវិញ (ប្រសិនបើមាន) របស់ក្រុមត្រួតពិនិត្យលទ្ធផលនៃ គធ.ខប និង របាយការណ៍បើកកញ្ចប់សុវត្ថិភាព “ក” ដើម្បីត្រួតពិនិត្យផ្ទៀងផ្ទាត់សម្ភារ ឯកសារបោះឆ្នោត និងសន្លឹកឆ្នោតរបស់ គយ.សប (ប្រសិនបើមាន) ដែល គធ.ខប បានចារយល់ព្រមទទួលយក លទ្ធផលរួចរាល់ហើយ ក្រុមកំណត់ចំនួនអាសនៈត្រូវបន្តអនុវត្តការទទួលខុសត្រូវ និងភារកិច្ច របស់ខ្លួន ដូចខាងក្រោម៖

**១. សម្ភារ ឯកសារសម្រាប់ក្រុមកំណត់ចំនួនអាសនៈប្រើប្រាស់**

- ម៉ាស៊ីនកុំព្យូទ័រមួយសម្រាប់ដែលមានម៉ាស៊ីនស្កែន ម៉ាស៊ីនបោះពុម្ព ប្រព័ន្ធអ៊ីមែល និងដែលបំពាក់ដោយកម្មវិធីប្រតិបត្តិការបែងចែកអាសនៈ និងមានផ្ទុកទិន្នន័យបញ្ជីបេក្ខជនផ្លូវការនៃគណបក្សនយោបាយឈរឈ្មោះបោះឆ្នោតក្នុងឃុំ សង្កាត់ទាំងអស់ក្នុងរាជធានី ខេត្ត ព្រមទាំងទម្រង់បែបបទចាំបាច់ផ្សេងទៀត។
- ម៉ាស៊ីនគិតលេខ ១គ្រឿង។
- បញ្ជីបេក្ខជនផ្លូវការនៃគណបក្សនយោបាយឈរឈ្មោះបោះឆ្នោតក្នុងឃុំ សង្កាត់ទាំងអស់ក្នុងរាជធានី ខេត្ត ១ច្បាប់ សម្រាប់ក្រុមកំណត់ចំនួនអាសនៈប្រើប្រាស់ក្នុងការពិនិត្យផ្ទៀងផ្ទាត់។

ចំណាំ៖ ថាសទន់ត្រូវថែរក្សាឱ្យបានល្អប្រសើរ។ បើខូច ឬមិនអាចដំណើរការបាន ត្រូវរាយការណ៍ និងស្នើសុំជំនួយអន្តរាគមន៍ជាបន្ទាន់ពី គ.ជ.ប។

**២. ការងាររបស់ក្រុមកំណត់ចំនួនអាសនៈ**

ប្រធានក្រុមត្រូវ៖

- ត្រួតពិនិត្យសុពលភាពរាល់តារាងត្រួតពិនិត្យលទ្ធផល (ទ.១១១៦តព) និងរបាយការណ៍បើកកញ្ចប់សុវត្ថិភាព "ក" របស់ក្រុមត្រួតពិនិត្យលទ្ធផល ឬ/និងរបាយការណ៍បើកកញ្ចប់សុវត្ថិភាព "ក" របស់ គយ.សប (ប្រសិនបើមាន) ដើម្បីឱ្យប្រាកដថា គធន.ខប បានចារយល់ព្រមទទួលយកលទ្ធផលបណ្តោះអាសន្ននៃការបោះឆ្នោតនៅឃុំ សង្កាត់ពាក់ព័ន្ធចហើយ។
- រៀបចំសំណុំឯកសារខាងលើដោយឡែក និងតាមលំដាប់លំដោយលេខកូដឃុំ សង្កាត់។

- ផ្អែកតាមតារាងត្រួតពិនិត្យលទ្ធផលបណ្តោះអាសន្ន (ទ.១១១៦តព)៖

ប្រធានក្រុមត្រូវ៖

- ឱ្យសមាជិកក្រុមបំពេញក្រដាសលទ្ធផលបណ្តោះអាសន្ននៃការបោះឆ្នោតក្នុងឃុំ សង្កាត់ ផ្ទៀងផ្ទាត់ដោយ គធន.ខប (ទ.១១០៥ធនខ) ចំនួន ៣ច្បាប់ ដោយចម្លងឱ្យបានត្រឹមត្រូវពី ទ.១១១៦តព និងចុះហត្ថលេខាសង្ខេបដោយសមាជិកទាំងអស់ក្នុងក្រុម។
- ឱ្យលេខាធិការក្រុមបញ្ជូលទិន្នន័យលទ្ធផលពីតារាងត្រួតពិនិត្យលទ្ធផល (ទ.១១១៦តព) ទៅក្នុងតារាងលទ្ធផលបណ្តោះអាសន្ននៃការបោះឆ្នោតតាមឃុំ សង្កាត់ក្នុងរាជធានី ខេត្ត (ទ.១១១០) ដែលមានស្រាប់ក្នុងកុំព្យូទ័រ រួចបោះពុម្ពចំនួន ៣ច្បាប់ ចុះហត្ថលេខាសង្ខេបដោយសមាជិកទាំងអស់ក្នុងក្រុម។
- ផ្ទៀងផ្ទាត់តួលេខលទ្ធផលក្នុង ទ.១១០៥ធនខ នៃឃុំ សង្កាត់ទាំងអស់ជាមួយនឹង ទ.១១១០ ដែលបានបោះពុម្ពពីកុំព្យូទ័រ។

- ផ្អែកតាម ទ.១១០៥ធខ និង ទ.១១១៦តត ដែលផ្ទៀងផ្ទាត់រួច៖

ប្រធានក្រុមត្រូវ៖

- ឱ្យសមាជិកសហការជាមួយលេខាធិការអនុវត្តកម្មវិធីកុំព្យូទ័រ ដើម្បីកំណត់ចំនួនអាសនៈដែលបញ្ជីបេក្ខជននៃគណបក្សនយោបាយឈរឈ្មោះនីមួយៗទទួលបាន។
- ឱ្យសមាជិកដទៃទៀតក្នុងក្រុមអនុវត្តប្រមាណវិធីដោយដៃ ឬម៉ាស៊ីនគិតលេខ ដើម្បីកំណត់ចំនួនអាសនៈដូចខាងលើ។
- ឱ្យធ្វើការផ្ទៀងផ្ទាត់គ្នាឱ្យប្រាកដថា មានភាពត្រឹមត្រូវដូចគ្នា។

- ផ្អែកតាមការកំណត់ចំនួនអាសនៈខាងលើនេះ ប្រធានក្រុមត្រូវចាត់សមាជិកក្រុមឱ្យបំពេញលទ្ធផលបណ្តោះអាសន្ននៃការបោះឆ្នោតជ្រើសរើសក្រុមប្រឹក្សាឃុំ សង្កាត់ (ទ.១១១១) ចំនួន ៣ច្បាប់ ដោយផ្អែកលើបញ្ជីបេក្ខជនផ្លូវការនៃគណបក្សនយោបាយដែលបានទទួលអាសនៈតាមលំដាប់ពីខ្ពស់មកទាប៖

- ស្រង់ឈ្មោះគណបក្សនយោបាយឈរឈ្មោះបោះឆ្នោតក្នុងឃុំ សង្កាត់ ចំនួនសំឡេងឆ្នោតគាំទ្រ និងចំនួនអាសនៈដែលគណបក្សនយោបាយនីមួយៗទទួលបាន។
- ស្រង់ឈ្មោះបេក្ខជននៃគណបក្សនយោបាយដែលត្រូវជាប់ឆ្នោតជាសមាជិកក្រុមប្រឹក្សាឃុំ សង្កាត់ ក្នុងនោះ ត្រូវបញ្ជាក់ចំពោះបេក្ខជនដែលត្រូវជាប់ឆ្នោតជាមេឃុំ ឬចៅសង្កាត់ ជំទប់ ឬចៅសង្កាត់រង។

- ប្រធានក្រុមត្រូវធានាថា ទ.១១១១ ចំនួន ៣ច្បាប់ ចុះហត្ថលេខាសង្ខេប ដោយសមាជិកទាំងអស់ក្នុងក្រុម។

**៣. ការបែងចែកអាសនៈ**

**ក. រូបមន្ត និងដំណើរការនៃការបែងចែកអាសនៈ**

ដើម្បីបែងចែកអាសនៈក្នុងក្រុមប្រឹក្សាឃុំ សង្កាត់នីមួយៗ ក្រុមកំណត់ចំនួនអាសនៈនៃ គធម.ខប ត្រូវអនុវត្តតាមករណីដូចខាងក្រោម៖

- ឃុំ សង្កាត់ណាដែលមានបញ្ជីបេក្ខជននៃគណបក្សនយោបាយឈរឈ្មោះបោះឆ្នោតតែមួយគត់ ឃុំ សង្កាត់នោះក៏ត្រូវធ្វើការបោះឆ្នោតដែរ ហើយឈ្មោះបេក្ខជនជាប់ឆ្នោតជាសមាជិកក្រុមប្រឹក្សាឃុំ សង្កាត់នោះ ត្រូវស្រង់ចេញពីបញ្ជីបេក្ខជននៃគណបក្សនយោបាយតែមួយនោះ តាមលំដាប់លេខរៀងពីលើមកក្រោមរហូតដល់គ្រប់អាសនៈនៅក្នុងក្រុមប្រឹក្សាឃុំ សង្កាត់នោះ។
- ឃុំ សង្កាត់ណាមានបញ្ជីបេក្ខជននៃគណបក្សនយោបាយលើសពីមួយជាប់ឆ្នោតអាសនៈនៅក្នុងក្រុមប្រឹក្សាឃុំ សង្កាត់នោះត្រូវបែងចែកដោយផ្អែកលើចំនួនអាសនៈ និងលទ្ធផលនៃការបោះឆ្នោតតាមជំហានទាំងឡាយ ដូចខាងក្រោម៖



▪ ជំហានទី១៖ ការកំណត់កូតា (Quota)

កូតា គឺជាចំនួនសន្លឹកឆ្នោតបានការនៅក្នុងមណ្ឌលបោះឆ្នោតនៃឃុំ សង្កាត់ នីមួយៗ ដែលកំណត់ឡើងសម្រាប់ឱ្យបញ្ជីបេក្ខជននៃគណបក្សនយោបាយ ឈរឈ្មោះបោះឆ្នោតក្នុងឃុំ សង្កាត់នោះទទួលបាន ១អាសនៈ។

• រូបមន្ត៖

ដើម្បីកំណត់កូតា ត្រូវយកចំនួនសន្លឹកឆ្នោតបានការសរុបរបស់មណ្ឌល បោះឆ្នោតឃុំ សង្កាត់នីមួយៗចែកនឹងចំនួនអាសនៈសរុបដែលបានកំណត់ សម្រាប់ក្រុមប្រឹក្សានៃឃុំ សង្កាត់នីមួយៗនោះ។

$$ក_{ត} = \frac{ស_{ស}}{អ_{ស}}$$

ក<sub>ត</sub> តាងឱ្យកូតាដែលជាផលចែកមិនគិតសំណល់ចែក

ស<sub>ស</sub> តាងឱ្យចំនួនសន្លឹកឆ្នោតបានការសរុប

អ<sub>ស</sub> តាងឱ្យចំនួនអាសនៈសរុប

**ឧទាហរណ៍**

នៅមណ្ឌលបោះឆ្នោតនៃឃុំ A មានបញ្ជីបេក្ខជននៃគណបក្សនយោបាយ ចំនួន ៦ ឈរឈ្មោះបោះឆ្នោត៖

- បញ្ជីបេក្ខជននៃគណបក្ស ក មានសន្លឹកឆ្នោតបានការ ស<sub>ក</sub> = ១.១៧៩ សន្លឹក
- បញ្ជីបេក្ខជននៃគណបក្ស ខ មានសន្លឹកឆ្នោតបានការ ស<sub>ខ</sub> = ២.២៧៥ សន្លឹក
- បញ្ជីបេក្ខជននៃគណបក្ស គ មានសន្លឹកឆ្នោតបានការ ស<sub>គ</sub> = ៣.១៣១ សន្លឹក
- បញ្ជីបេក្ខជននៃគណបក្ស ឃ មានសន្លឹកឆ្នោតបានការ ស<sub>ឃ</sub> = ៣៨២ សន្លឹក
- បញ្ជីបេក្ខជននៃគណបក្ស ង មានសន្លឹកឆ្នោតបានការ ស<sub>ង</sub> = ១.០៩១ សន្លឹក
- បញ្ជីបេក្ខជននៃគណបក្ស ច មានសន្លឹកឆ្នោតបានការ ស<sub>ច</sub> = ២៩៤ សន្លឹក
- សន្លឹកឆ្នោតបានការសរុប ស<sub>ស</sub> = ៨.៣៥២ សន្លឹក
- អាសនៈសរុប អ<sub>ស</sub> = ១១អាសនៈ

អនុវត្តតាមរូបមន្តខាងលើ យើងបាន៖

$$ក_{ត} = \frac{ស_{ស}}{អ_{ស}} = \frac{៨.៣៥២}{១១} = ៧៥៩$$

ដូចនេះ កូតាស្មើនឹង ៧៥៩ (ក<sub>ត</sub> = ៧៥៩)

▪ ជំហានទី២៖ ការកំណត់ចំនួនអាសនៈបឋម ឬការបែងចែកអាសនៈលើកទី១

ដើម្បីកំណត់ចំនួនអាសនៈបឋមសម្រាប់ផ្តល់ឱ្យទៅបញ្ជីបេក្ខជននៃគណបក្សនយោបាយនីមួយៗ ត្រូវយកចំនួនសន្លឹកឆ្នោតបានការរបស់បញ្ជីបេក្ខជននៃគណបក្សនយោបាយនីមួយៗមកចែកនឹងកូតា តាមរូបមន្តដូចខាងក្រោម៖

$$H_g = \frac{S_p}{K_t}$$

**H<sub>g</sub>** តាងឱ្យចំនួនអាសនៈជាផលចែកមិនគិតសំណល់ចែកដែលបញ្ជីបេក្ខជននៃគណបក្សនយោបាយនីមួយៗត្រូវទទួលបានក្នុងការបែងចែកលើកទី១ តាមរូបមន្តជំហានទី២

**S<sub>p</sub>** តាងឱ្យចំនួនសន្លឹកឆ្នោតបានការរបស់បញ្ជីបេក្ខជននៃគណបក្សនយោបាយនីមួយៗ

**K<sub>t</sub>** តាងឱ្យកូតា

**ឧទាហរណ៍**

ការកំណត់ចំនួនអាសនៈបឋមនៅមណ្ឌលបោះឆ្នោតនៃឃុំ A ដដែល។

អនុវត្តតាមរូបមន្តជំហានទី២ អាសនៈដែលគណបក្សនីមួយៗត្រូវទទួលបានលើកទី១៖

- បញ្ជីបេក្ខជននៃគណបក្ស ក  $H_g \text{ ក} = \frac{9.978}{758} = 1,31$  ទទួលបាន ១ អាសនៈ
- បញ្ជីបេក្ខជននៃគណបក្ស ខ  $H_g \text{ ខ} = \frac{2.275}{758} = 0,3$  ទទួលបាន ២ អាសនៈ
- បញ្ជីបេក្ខជននៃគណបក្ស គ  $H_g \text{ គ} = \frac{3.939}{758} = 5,19$  ទទួលបាន ៤ អាសនៈ
- បញ្ជីបេក្ខជននៃគណបក្ស ឃ  $H_g \text{ ឃ} = \frac{382}{758} = 0,50$  ទទួលបាន ០ អាសនៈ
- បញ្ជីបេក្ខជននៃគណបក្ស ង  $H_g \text{ ង} = \frac{9.089}{758} = 11,99$  ទទួលបាន ១ អាសនៈ
- បញ្ជីបេក្ខជននៃគណបក្ស ច  $H_g \text{ ច} = \frac{284}{758} = 0,37$  ទទួលបាន ០ អាសនៈ

ចំណាំ៖ បន្ទាប់ពីគណនាតាមរូបមន្តជំហានទី២ គ្រប់បញ្ជីបេក្ខជននៃគណបក្សនយោបាយទាំងអស់រួចមក ហើយប្រសិនបើគ្មានអាសនៈនៅសល់ នោះចំនួនអាសនៈត្រូវកំណត់យកតែម្តង។

▪ ជំហានទី៣៖ ការកំណត់មធ្យមភាគខ្ពស់បំផុត និងការបែងចែកអាសនៈលើកទី២

• គណនាមធ្យមភាគរបស់បញ្ជីបេក្ខជននៃគណបក្សនយោបាយនីមួយៗ

ដើម្បីគណនាមធ្យមភាគរបស់បញ្ជីបេក្ខជននៃគណបក្សនយោបាយនីមួយៗ ត្រូវយកចំនួនសន្លឹកឆ្នោតបានការសរុបរបស់បញ្ជីបេក្ខជននៃគណបក្សនយោបាយនីមួយៗមកចែកនឹងចំនួនអាសនៈដែលបញ្ជីបេក្ខជននៃគណបក្សនយោបាយនីមួយៗបានទទួលក្នុងការបែងចែកលើកទី១ ឬក៏នឹងលេខនិមិត្តចំនួនមួយ។

• រូបមន្ត 
$$M_{ឆ} = \frac{ស_{ប}}{អ_{ទ+១}}$$
 (គិតត្រឹមទសភាគពីរខ្ទង់ក្រោយក្បៀស)

**ស<sub>ប</sub>** តាងឱ្យមធ្យមភាគរបស់បញ្ជីបេក្ខជននៃគណបក្សនយោបាយនីមួយៗ  
**ស<sub>ប</sub>** តាងឱ្យសន្លឹកឆ្នោតបានការរបស់បញ្ជីបេក្ខជននៃគណបក្សនយោបាយនីមួយៗ

**អ<sub>ទ</sub>** តាងឱ្យចំនួនអាសនៈបឋមដែលបញ្ជីបេក្ខជននៃគណបក្សនយោបាយនីមួយៗទទួលបាននៅក្នុងការបែងចែកលើកទី១  
**១** ជាលេខនិមិត្ត

• ធ្វើការប្រៀបធៀបមធ្យមភាគរបស់បញ្ជីបេក្ខជននៃគណបក្សនយោបាយនីមួយៗ ដើម្បីឱ្យឃើញថា តើបញ្ជីបេក្ខជននៃគណបក្សនយោបាយណាមានមធ្យមភាគធំជាងគេ ដែលជាមធ្យមភាគខ្ពស់បំផុត គិតទាំងចំនួនទសភាគ ២ ខ្ទង់ក្រោយក្បៀស។

• បញ្ជីបេក្ខជននៃគណបក្សនយោបាយដែលមានមធ្យមភាគខ្ពស់បំផុតត្រូវទទួលបានអាសនៈ ១។

**ឧទាហរណ៍**

ការបែងចែកអាសនៈលើកទី២ នៅក្នុងមណ្ឌលនៃឃុំ A ដដែល។

បន្ទាប់ពីការបែងចែកអាសនៈលើកទី១ តាមរូបមន្តជំហានទី២ យើងបាន៖

- បញ្ជីបេក្ខជនគណបក្ស **ក** បានទទួលអាសនៈ ១។
- បញ្ជីបេក្ខជនគណបក្ស **ខ** បានទទួលអាសនៈ ២។
- បញ្ជីបេក្ខជនគណបក្ស **គ** បានទទួលអាសនៈ ៤។
- បញ្ជីបេក្ខជនគណបក្ស **ឃ** បានទទួលអាសនៈ ០។
- បញ្ជីបេក្ខជនគណបក្ស **ង** បានទទួលអាសនៈ ១។
- បញ្ជីបេក្ខជនគណបក្ស **ច** បានទទួលអាសនៈ ០។

យើងឃើញថា

- អាសនៈដែលបានបែងចែកលើកទី១ សរុបមាន ៨អាសនៈ។
- អាសនៈសរុបនៃក្រុមប្រឹក្សាឃុំ សង្កាត់មាន ១១អាសនៈ។  
ដូចនេះ អាសនៈនៅសល់ ត្រូវបន្តបែងចែកលើកទី២ មាន ៣ អាសនៈ ទៀត។

អាសនៈ ៣ ដែលនៅសល់នេះ ត្រូវបន្តបែងចែកលើកទី២ ដោយអនុវត្តតាមរូបមន្តមធ្យមភាគខ្ពស់បំផុតក្នុងជំហានទី៣ យើងបាន៖

❖ គណនាមធ្យមភាគរបស់បញ្ជីបេក្ខជននៃគណបក្សនយោបាយនីមួយៗ៖

- គណបក្ស ក មានមធ្យមភាគ  $ម_{ក} = \frac{១.១៧៩}{១+១} = ៥៨៩,៥០$
- គណបក្ស ខ មានមធ្យមភាគ  $ម_{ខ} = \frac{២.២៧៥}{២+១} = ៧៥៨,៣៣$
- គណបក្ស គ មានមធ្យមភាគ  $ម_{គ} = \frac{៣.១៣១}{៤+១} = ៦២៦,២០$
- គណបក្ស ឃ មានមធ្យមភាគ  $ម_{ឃ} = \frac{៣៨២}{០+១} = ៣៨២,០០$
- គណបក្ស ង មានមធ្យមភាគ  $ម_{ង} = \frac{១.០៩១}{១+១} = ៥៤៥,៥០$
- គណបក្ស ច មានមធ្យមភាគ  $ម_{ច} = \frac{២៩៤}{០+១} = ២៩៤,០០$

❖ ប្រៀបធៀបមធ្យមភាគរបស់បញ្ជីបេក្ខជននៃគណបក្សទាំង ៦ ខាងលើ ឃើញថា គណបក្ស ខ មានមធ្យមភាគធំជាងគេគឺ ៧៥៨,៣៣ (មធ្យមភាគខ្ពស់បំផុត)។ ដូចនេះ គណបក្ស ខ ត្រូវទទួលបានអាសនៈ ១ បន្ថែមទៀតនៅលើកទី២។

ចំណាំ៖ ក្នុងករណីនៅមានសល់អាសនៈបន្ទាប់ពីការបែងចែកលើកទី២ ក្រុមកំណត់ចំនួនអាសនៈត្រូវបន្តបែងចែកអាសនៈនៅសល់នោះតាមរូបមន្តជំហានទី៣ ដដែលរហូតអស់អាសនៈនៅសល់នោះ។

**ឧទាហរណ៍**

ការបែងចែកអាសនៈលើកទី៣ នៅក្នុងមណ្ឌលបោះឆ្នោតនៃឃុំ A ដដែល។ បន្ទាប់ពីការបែងចែកអាសនៈលើកទី១ និងលើកទី២ យើងបាន៖

- បញ្ជីបេក្ខជនគណបក្ស ក បានទទួលអាសនៈ ១
- បញ្ជីបេក្ខជនគណបក្ស ខ បានទទួលអាសនៈ ៣ (បាន ១អាសនៈបន្ថែមលើកទី២)
- បញ្ជីបេក្ខជនគណបក្ស គ បានទទួលអាសនៈ ៤
- បញ្ជីបេក្ខជនគណបក្ស ឃ បានទទួលអាសនៈ ០
- បញ្ជីបេក្ខជនគណបក្ស ង បានទទួលអាសនៈ ១
- បញ្ជីបេក្ខជនគណបក្ស ច បានទទួលអាសនៈ ០

យើងឃើញថា៖

❖ អាសនៈដែលបានបែងចែកលើកទី១ និងទី២ សរុបមាន **៩អាសនៈ**

❖ អាសនៈសរុបក្នុងក្រុមប្រឹក្សាឃុំ A មាន **១១អាសនៈ**

ដូចនេះ អាសនៈដែលនៅសល់ ត្រូវបន្តបែងចែកលើកទី៣ មាន **២ អាសនៈ**។

**អាសនៈ ២** ដែលនៅសល់នេះ ត្រូវបន្តបែងចែកលើកទី៣ តាមរូបមន្ត មធ្យមភាគខ្ពស់បំផុតក្នុងជំហានទី៣ ដដែល យើងបាន៖

❖ គណនាមធ្យមភាគរបស់បញ្ជីបេក្ខជននៃគណបក្សនយោបាយនីមួយៗ៖

• គណបក្ស ក មានមធ្យមភាគ  $ម_{ក} = \frac{១.១៧៩}{១+១} = ៥៨៩,៥០$

• គណបក្ស ខ មានមធ្យមភាគ  $ម_{ខ} = \frac{២.២៧៥}{៣+១} = ៥៦៨,៧៥$

• គណបក្ស គ មានមធ្យមភាគ  $ម_{គ} = \frac{៣.១៣១}{៤+១} =$  ៦២៦,២០

• គណបក្ស ឃ មានមធ្យមភាគ  $ម_{ឃ} = \frac{៣៨២}{០+១} = ៣៨២,០០$

• គណបក្ស ង មានមធ្យមភាគ  $ម_{ង} = \frac{១.០៩១}{១+១} = ៥៤៥,៥០$

• គណបក្ស ច មានមធ្យមភាគ  $ម_{ច} = \frac{២៩៤}{០+១} = ២៩៤,០០$

❖ ប្រៀបធៀបមធ្យមភាគរបស់បញ្ជីបេក្ខជននៃគណបក្សទាំង ៦ ខាងលើ ឃើញថា គណបក្ស គ មានមធ្យមភាគធំជាងគេគឺ **៦២៦,២០** (មធ្យមភាគ ខ្ពស់បំផុត)។

❖ ដូចនេះ គណបក្ស គ ត្រូវទទួលបានអាសនៈ ១ បន្ថែមទៀតនៅលើកទី៣ គឺ៖

• បញ្ជីបេក្ខជនគណបក្ស ក បានទទួលអាសនៈ ១

• បញ្ជីបេក្ខជនគណបក្ស ខ បានទទួលអាសនៈ ៣ (បាន ១អាសនៈ បន្ថែមលើកទី២)

• បញ្ជីបេក្ខជនគណបក្ស គ បានទទួលអាសនៈ ៥ (បាន ១អាសនៈ បន្ថែមលើកទី៣)

• បញ្ជីបេក្ខជនគណបក្ស ឃ បានទទួលអាសនៈ ០

• បញ្ជីបេក្ខជនគណបក្ស ង បានទទួលអាសនៈ ១

• បញ្ជីបេក្ខជនគណបក្ស ច បានទទួលអាសនៈ ០

យើងឃើញថា៖

❖ អាសនៈដែលបានបែងចែកលើកទី១ ទី២ និងទី៣ សរុបមាន ១០អាសនៈ។

❖ អាសនៈសរុបក្នុងក្រុមប្រឹក្សាឃុំ A មាន ១១អាសនៈ។

ដូចនេះ នៅសល់ ១អាសនៈទៀតដែលត្រូវបន្តបែងចែក។

អាសនៈ ១ ដែលនៅសល់នេះ ត្រូវបន្តបែងចែកលើកទី៤ តាមរូបមន្តមធ្យមភាគខ្ពស់បំផុតក្នុងជំហានទី៣ ដដែល យើងបាន៖

❖ គណនាមធ្យមភាគរបស់បញ្ជីបេក្ខជននៃគណបក្សនយោបាយនីមួយៗ៖

• គណបក្ស ក មានមធ្យមភាគ  $m_k = \frac{១.១៧៩}{១+១} = ៥៨៩,៥០$

• គណបក្ស ខ មានមធ្យមភាគ  $m_x = \frac{២.២៧៥}{៣+១} = ៥៦៨,៧៥$

• គណបក្ស គ មានមធ្យមភាគ  $m_c = \frac{៣.១៣១}{៥+១} = ៥២១,៨៣$

• គណបក្ស ឃ មានមធ្យមភាគ  $m_y = \frac{៣៨២}{០+១} = ៣៨២,០០$

• គណបក្ស ង មានមធ្យមភាគ  $m_n = \frac{១.០៩១}{១+១} = ៥៤៥,៥០$

• គណបក្ស ច មានមធ្យមភាគ  $m_d = \frac{២៩៤}{០+១} = ២៩៤,០០$

❖ ប្រៀបធៀបមធ្យមភាគរបស់បញ្ជីបេក្ខជននៃគណបក្សទាំង ៦ ខាងលើ ឃើញថា គណបក្ស ក មានមធ្យមភាគធំជាងគេគឺ ៥៨៩,៥០ (មធ្យមភាគខ្ពស់បំផុត)

❖ ដូចនេះ គណបក្ស ក ត្រូវទទួលបានអាសនៈ ១ បន្ថែមទៀតនៅលើកទី៤។

ជាសរុប បន្ទាប់ពីគណនាតាមរូបមន្តជំហានទី១ ជំហានទី២ និងជំហានទី៣ លទ្ធផលនៃការបែងចែកអាសនៈក្នុងមណ្ឌលបោះឆ្នោតឃុំ A គឺ៖

- បញ្ជីបេក្ខជនគណបក្ស ក បានទទួលអាសនៈ ២
- បញ្ជីបេក្ខជនគណបក្ស ខ បានទទួលអាសនៈ ៣
- បញ្ជីបេក្ខជនគណបក្ស គ បានទទួលអាសនៈ ៥
- បញ្ជីបេក្ខជនគណបក្ស ឃ បានទទួលអាសនៈ ០
- បញ្ជីបេក្ខជនគណបក្ស ង បានទទួលអាសនៈ ១
- បញ្ជីបេក្ខជនគណបក្ស ច បានទទួលអាសនៈ ០

ខ. ករណីក្នុងការអនុវត្តរបបមន្តជំហានទី២ គ្មានគណបក្សណាមួយទទួលបានអាសនៈ

**ឧទាហរណ៍**

នៅក្នុងមណ្ឌលបោះឆ្នោតនៃឃុំ B មាន៖

- បញ្ជីបេក្ខជននៃគណបក្សនយោបាយ ៖ ចំនួន ៧
- សន្លឹកឆ្នោតបានការសរុប ៖ សស = ៤.១០៨
- អាសនៈសរុប ៖ អស = ៥ អាសនៈ
- កូតា ៖ កក = ៨២១

បញ្ជី បេក្ខជននៃ គណបក្ស	សស	អទ១	មទ១	អទ២	មទ២	អទ៣	មទ៣	អទ៤	មទ៤	អទ៥	មទ៥	អទ៦	លទ្ធផល
ក	៥៨២	០	$\frac{៥៨២}{០+១}$	០	$\frac{៥៨២}{០+១}$	០	$\frac{៥៨២}{០+១}$	០	$\frac{៥៨២}{០+១}$	១	$\frac{៥៨២}{១+១}$	០	១
ខ	៧៥៤	០	$\frac{៧៥៤}{០+១}$	១	$\frac{៧៥៤}{១+១}$	០	$\frac{៧៥៤}{១+១}$	០	$\frac{៧៥៤}{១+១}$	០	$\frac{៧៥៤}{១+១}$	០	១
គ	៣៨៣	០	$\frac{៣៨៣}{០+១}$	០	$\frac{៣៨៣}{០+១}$	០	$\frac{៣៨៣}{០+១}$	០	$\frac{៣៨៣}{០+១}$	០	$\frac{៣៨៣}{០+១}$	០	០
ឃ	៦៣៧	០	$\frac{៦៣៧}{០+១}$	០	$\frac{៦៣៧}{០+១}$	០	$\frac{៦៣៧}{០+១}$	១	$\frac{៦៣៧}{១+១}$	០	$\frac{៦៣៧}{១+១}$	០	១
ង	៥៦៤	០	$\frac{៥៦៤}{០+១}$	០	$\frac{៥៦៤}{០+១}$	០	$\frac{៥៦៤}{០+១}$	០	$\frac{៥៦៤}{០+១}$	០	$\frac{៥៦៤}{០+១}$	១	១
ច	៤៦៧	០	$\frac{៤៦៧}{០+១}$	០	$\frac{៤៦៧}{០+១}$	០	$\frac{៤៦៧}{០+១}$	០	$\frac{៤៦៧}{០+១}$	០	$\frac{៤៦៧}{០+១}$	០	០
ឆ	៧២១	០	$\frac{៧២១}{០+១}$	០	$\frac{៧២១}{០+១}$	១	$\frac{៧២១}{១+១}$	០	$\frac{៧២១}{១+១}$	០	$\frac{៧២១}{១+១}$	០	១

សស តាំងឱ្យសន្លឹកឆ្នោតបានការរបស់បញ្ជីបេក្ខជននៃគណបក្សនយោបាយនីមួយៗ

អទ១ តាំងឱ្យចំនួនអាសនៈដែលបញ្ជីបេក្ខជននៃគណបក្សនយោបាយនីមួយៗទទួលបានក្នុងការបែងចែកលើកទី១ ជំហានទី២

មទ១ តាំងឱ្យលទ្ធផលមធ្យមភាគលើកទី១ របស់បញ្ជីបេក្ខជននៃគណបក្សនយោបាយនីមួយៗ ហើយបញ្ជីបេក្ខជននៃគណបក្ស ខ មានមធ្យមភាគ ៧៥៤,០០ ធំជាងគេ

អទ២ តាំងឱ្យចំនួនអាសនៈដែលបញ្ជីបេក្ខជននៃគណបក្សនយោបាយនីមួយៗទទួលបានក្នុងការបែងចែកលើកទី២ គឺបញ្ជីបេក្ខជននៃគណបក្សនយោបាយ ខ ត្រូវទទួលបានអាសនៈ

មធ្យមភាគខ្ពស់បំផុត និងអាសនៈដែលបញ្ជីបេក្ខជននៃគណបក្សនយោបាយនីមួយៗ បានទទួលតាមរូបមន្តមធ្យមភាគខ្ពស់បំផុតនៃជំហានទី៣ ដដែល។

លទ្ធផលនៃការបែងចែកអាសនៈក្នុងមណ្ឌលបោះឆ្នោតនៃឃុំ B៖

- បញ្ជីបេក្ខជនគណបក្ស ក ទទួលបានអាសនៈ: ១អាសនៈ
- បញ្ជីបេក្ខជនគណបក្ស ខ ទទួលបានអាសនៈ: ១អាសនៈ
- បញ្ជីបេក្ខជនគណបក្ស យ ទទួលបានអាសនៈ: ១អាសនៈ
- បញ្ជីបេក្ខជនគណបក្ស ង ទទួលបានអាសនៈ: ១អាសនៈ
- បញ្ជីបេក្ខជនគណបក្ស ឆ ទទួលបានអាសនៈ: ១អាសនៈ
- បញ្ជីបេក្ខជនគណបក្ស គ និង ច ពុំទទួលបានអាសនៈទេ
- សរុបអាសនៈទាំងអស់ = ៥អាសនៈ។

**គ. ករណីបញ្ជីបេក្ខជននៃគណបក្សនយោបាយណាមួយ ឬច្រើនបោះបង់ចោលអាសនៈ:**

ក្នុងករណីបញ្ជីបេក្ខជននៃគណបក្សនយោបាយមួយ ឬច្រើនបានទទួលអាសនៈ ១ ឬច្រើនក្នុងក្រុមប្រឹក្សាឃុំ សង្កាត់ ប៉ុន្តែបានប្រកាសបោះបង់ចោលអាសនៈដែលខ្លួនទទួលបាន ក្នុងករណីនេះ គណ.ខប ត្រូវបែងចែកអាសនៈដែលបោះបង់ចោលនោះ ឱ្យទៅបញ្ជីបេក្ខជននៃគណបក្សនយោបាយផ្សេងទៀត ដែលមានអាសនៈនៅក្នុងក្រុមប្រឹក្សាឃុំ សង្កាត់ពាក់ព័ន្ធក្នុងអំឡុងពេលយ៉ាងយូរ ១៤ថ្ងៃ បន្ទាប់ពីថ្ងៃទទួលបានលិខិតបោះបង់ចោលអាសនៈជាផ្លូវការ ដោយធ្វើប្រមាណវិធីតាមជំហានទាំងឡាយដូចខាងក្រោម៖

▪ **ជំហានទី១៖ ការកំណត់កូតា (Quota)**

ដើម្បីកំណត់កូតាសម្រាប់ឱ្យបញ្ជីបេក្ខជននៃគណបក្សនយោបាយ១ ទទួលបាន ១អាសនៈ នៃអាសនៈដែលបោះបង់ចោល ត្រូវយកចំនួនសន្លឹកឆ្នោតបានការសរុបរបស់បញ្ជីបេក្ខជននៃគណបក្សនយោបាយទាំងអស់ ដែលបានទទួលអាសនៈក្នុងការបោះឆ្នោតជ្រើសរើសក្រុមប្រឹក្សាឃុំ សង្កាត់ពាក់ព័ន្ធដកនឹងចំនួនសន្លឹកឆ្នោតបានការរបស់បញ្ជីបេក្ខជននៃគណបក្សនយោបាយ ដែលបានបោះបង់ចោលអាសនៈ រួចយកមកចែកនឹងចំនួនអាសនៈដែលបោះបង់ចោល។

**រូបមន្ត**

$$ក'ត = \frac{ស'ប}{អ'ប}$$



ក'ត តាងឱ្យកូតាដែលជាផលចែកមិនគិតសំណល់ចែក

ស'ប តាងឱ្យចំនួនសន្លឹកឆ្នោតបានការសរុបរបស់បញ្ជីបេក្ខជននៃគណបក្សនយោបាយទាំងអស់ដែលមានអាសនៈក្នុងមណ្ឌលបោះឆ្នោតនៃឃុំ សង្កាត់ពាក់ព័ន្ធដកនឹងចំនួនសន្លឹកឆ្នោតបានការរបស់បញ្ជីបេក្ខជននៃគណបក្សនយោបាយដែលបានបោះបង់ចោលអាសនៈ

អ'ប តាងឱ្យចំនួនអាសនៈដែលបានបោះបង់ចោល

**ឧទាហរណ៍**

ការកំណត់កូតាដែលតម្រូវឱ្យទទួលបាន ១ អាសនៈ នៃអាសនៈដែលបានបោះបង់ចោលនៅក្នុងមណ្ឌលបោះឆ្នោតនៃឃុំ A ដដែល ដែលក្នុងនោះ៖

- តាមសេចក្តីប្រកាសជាលាយលក្ខណ៍អក្សរ គណបក្ស ក បានបោះបង់ចោលអាសនៈទាំង ២
- បញ្ជីបេក្ខជនគណបក្សនយោបាយ ក មាន ស<sub>ក</sub>=១.១៧៩ ទទួលបាន ២ អាសនៈ
- បញ្ជីបេក្ខជនគណបក្សនយោបាយ ខ មាន ស<sub>ខ</sub>=២.២៧៥ ទទួលបាន ៣ អាសនៈ
- បញ្ជីបេក្ខជនគណបក្សនយោបាយ គ មាន ស<sub>គ</sub>=៣.១៣១ ទទួលបាន ៥ អាសនៈ
- បញ្ជីបេក្ខជនគណបក្សនយោបាយ ង មាន ស<sub>ង</sub>=១.០៩១ ទទួលបាន ១ អាសនៈ
- បញ្ជីបេក្ខជនគណបក្សនយោបាយ ឃ មាន ស<sub>ឃ</sub>=៣៨២ ទទួលបាន ០ អាសនៈ
- បញ្ជីបេក្ខជនគណបក្សនយោបាយ ច មាន ស<sub>ច</sub>=២៩៤ ទទួលបាន ០ អាសនៈ

តាមរូបមន្តខាងលើ

$$\begin{aligned}
 ក'ត &= \frac{ស'ប}{អ'ប} = \frac{(១.១៧៩+២.២៧៥+៣.១៣១+១.០៩១) - ១.១៧៩}{២} \\
 &= \frac{៦.៤៩៧}{២} = ៣.២៤៨ \text{ (មិនគិតសំណល់ចែក)}
 \end{aligned}$$

ដូចនេះ កូតា ក'ត = ៣.២៤៨

**▪ ជំហានទី២៖ ការកំណត់ចំនួនអាសនៈបឋម**

ការបែងចែកលើកទី១ នៃអាសនៈដែលបានបោះបង់ចោល ត្រូវយកសន្លឹកឆ្នោតបានការរបស់បញ្ជីបេក្ខជននៃគណបក្សនយោបាយនីមួយៗដែលមានអាសនៈក្នុងក្រុមប្រឹក្សាឃុំ សង្កាត់ពាក់ព័ន្ធមកចែកនឹងកូតានៃអាសនៈដែលបានបោះបង់ចោល។

**រូបមន្ត**

$$\boxed{អ'ទ = \frac{ស'ប}{ក'ត}}$$

**អ'ទ** តាងឱ្យចំនួនអាសនៈដែលបញ្ជីបេក្ខជននៃគណបក្សនយោបាយ នីមួយៗត្រូវទទួលបានក្នុងការបែងចែកលើកទី១ នៃអាសនៈដែល បោះបង់ចោលតាមរូបមន្តជំហានទី២

**ស'ប** តាងឱ្យចំនួនសន្លឹកឆ្នោតបានការរបស់បញ្ជីបេក្ខជននៃគណបក្ស នយោបាយនីមួយៗដែលមានអាសនៈក្នុងក្រុមប្រឹក្សាឃុំ សង្កាត់ ពាក់ព័ន្ធ

**ក'គ** តាងឱ្យកូតានៃអាសនៈដែលបោះបង់ចោល

**ឧទាហរណ៍**

ការបែងចែកលើកទី១ នៃអាសនៈដែលបោះបង់ចោលនៅក្នុងមណ្ឌល បោះឆ្នោតនៃឃុំ A ដដែល ដោយអនុវត្តតាមរូបមន្តជំហានទី២៖

- បញ្ជីបេក្ខជនគណបក្ស **ខ**  $អ'ទខ = \frac{២.២៧៥}{៣.២៤៨} = ០,៧០ = ០០$  អាសនៈ
- បញ្ជីបេក្ខជនគណបក្ស **គ**  $អ'ទគ = \frac{៣.១៣១}{៣.២៤៨} = ០,៩៦ = ០០$  អាសនៈ
- បញ្ជីបេក្ខជនគណបក្ស **ង**  $អ'ទង = \frac{១.០៤១}{៣.២៤៨} = ០,៣១ = ០០$  អាសនៈ

ដូចនេះ ក្នុងការបែងចែកលើកទី១ នៃអាសនៈដែលបោះបង់ចោល ក្នុងជំហាន ទី២ ឃើញថា បញ្ជីបេក្ខជនគណបក្ស **ខ** **គ** និង **ង** ពុំទទួលបានអាសនៈទេ។

▪ **ជំហានទី៣៖ ការកំណត់មធ្យមភាគខ្ពស់បំផុត និងការបែងចែកអាសនៈដែល បោះបង់ចោលលើកទី២**

ការបែងចែកអាសនៈដែលត្រូវបោះបង់ចោលលើកទី១ តាមរូបមន្តជំហានទី២ ពុំមានបញ្ជីបេក្ខជននៃគណបក្សនយោបាយណាមួយទទួលបានអាសនៈទេ ឬ នៅសល់អាសនៈ អាសនៈទាំងនោះត្រូវយកមកបែងចែកបន្តតាមរូបមន្តមធ្យម ភាគខ្ពស់បំផុតក្នុងជំហានទី៣។

- គណនាមធ្យមភាគរបស់បញ្ជីបេក្ខជនគណបក្សនយោបាយនីមួយៗ  
ដើម្បីកំណត់មធ្យមភាគរបស់បញ្ជីបេក្ខជនគណបក្សនយោបាយនីមួយៗ ត្រូវធ្វើការគណនាយកចំនួនសន្លឹកឆ្នោតបានការរបស់បញ្ជីបេក្ខជននៃគណបក្ស នយោបាយដែលមានអាសនៈក្នុងក្រុមប្រឹក្សាឃុំ សង្កាត់ពាក់ព័ន្ធចែកនឹង ចំនួនអាសនៈ (អ'ទ) ដែលបញ្ជីបេក្ខជននៃគណបក្សនយោបាយនីមួយៗបាន ទទួល បន្ទាប់ពីការបែងចែកអាសនៈដែលបោះបង់ចោលលើកទី១ ឬក៏នឹង លេខនិមិត្តចំនួនមួយ។

• **រូបមន្ត**

$$ម'ធុ = \frac{ស'ប}{អ'ទ+១} \quad (\text{គិតត្រឹមចំនួនទសភាគពីរខ្ទង់ក្រោយក្បៀស})$$

ម'៥ តាងឱ្យមធ្យមភាគរបស់បញ្ជីបេក្ខជននៃគណបក្សនយោបាយនីមួយៗ

ស'២ តាងឱ្យសន្លឹកឆ្នោតបានការរបស់បញ្ជីបេក្ខជននៃគណបក្សនយោបាយនីមួយៗ

អ'១ តាងឱ្យចំនួនអាសនៈដែលបញ្ជីបេក្ខជននៃគណបក្សនយោបាយនីមួយៗទទួលបាននៅក្នុងការបែងចែកលើកទី១ នៃអាសនៈដែលបោះបង់ចោល

១ ជាលេខនិមិត្ត

- ធ្វើការប្រៀបធៀបមធ្យមភាគរបស់បញ្ជីបេក្ខជននៃគណបក្សនយោបាយនីមួយៗ ដើម្បីឱ្យឃើញថា តើបញ្ជីបេក្ខជននៃគណបក្សនយោបាយណាមានមធ្យមភាគធំជាងគេ ដែលជាមធ្យមភាគខ្ពស់បំផុត គិតទាំងចំនួនទសភាគ ២ ខ្ទង់ក្រោយក្បៀស
- បញ្ជីបេក្ខជននៃគណបក្សនយោបាយដែលមានមធ្យមភាគធំជាងគេ គឺមធ្យមភាគខ្ពស់បំផុត ត្រូវទទួលបានអាសនៈ ១
- ប្រសិនបើមាននៅសល់អាសនៈទៀត អាសនៈដែលនៅសល់នោះត្រូវបន្តបែងចែកម្តងមួយអាសនៈៗរហូតដល់អស់អាសនៈនៅសល់ តាមរូបមន្តជំហានទី៣ ដដែល។

**ឧទាហរណ៍**

ការបែងចែកអាសនៈដែលបោះបង់ចោលលើកទី២ តាមរូបមន្តមធ្យមភាគខ្ពស់បំផុតនៅក្នុងមណ្ឌលនៃឃុំ A ដដែល តាមរូបមន្តជំហានទី៣៖

❖ គណនាមធ្យមភាគរបស់បញ្ជីបេក្ខជននៃគណបក្សនយោបាយនីមួយៗ៖

• គណបក្ស ខ មានមធ្យមភាគ  $ម'៥ខ = \frac{២.២៧៥}{០+១} = ២.២៧៥,០០$

• គណបក្ស គ មានមធ្យមភាគ  $ម'៥គ = \frac{៣.១៣១}{០+១} = ៣.១៣១,០០$

• គណបក្ស ង មានមធ្យមភាគ  $ម'៥ង = \frac{១.០៩១}{០+១} = ១.០៩១,០០$

❖ ប្រៀបធៀបមធ្យមភាគរបស់បញ្ជីបេក្ខជននៃគណបក្សខាងលើ ឃើញថា បញ្ជីបេក្ខជនគណបក្ស គ មានមធ្យមភាគធំជាងគេគឺ ៣.១៣១,០០ ដែលជាមធ្យមភាគខ្ពស់បំផុត

❖ បញ្ជីបេក្ខជនគណបក្ស គ ត្រូវទទួលបានអាសនៈដែលបោះបង់ចោលចំនួន១ ក្នុងការបែងចែកលើកទី២ នេះ

❖ ក្នុងចំណោមអាសនៈដែលបោះបង់ចោលទាំង២ យើងឃើញថា ចំនួន ១អាសនៈ ត្រូវបានផ្តល់ឱ្យទៅបញ្ជីបេក្ខជននៃគណបក្សនយោបាយ គ

ដែលមានមធ្យមភាគខ្ពស់បំផុត។ នៅសល់ ១អាសនៈ ទៀត ត្រូវបន្តបែងចែកជាលើកទី៣ តាមរូបមន្តជំហានទី៣ ដដែល។

**ឧទាហរណ៍**

នៅក្នុងមណ្ឌលបោះឆ្នោតនៃឃុំ A ដដែល អាសនៈបោះបង់ចោលនៅសល់ចំនួន ១អាសនៈ ទៀតដែលត្រូវបន្តបែងចែកជាលើកទី៣ តាមរូបមន្តមធ្យមភាគខ្ពស់បំផុតនៃជំហានទី៣ ដដែល។

- គណនាមធ្យមភាគរបស់បញ្ជីបេក្ខជននៃគណបក្សនយោបាយនីមួយៗ៖

• គណបក្ស ខ មានមធ្យមភាគ  $ម'_{កខ} = \frac{២.២៧៥}{០+១} = ២.២៧៥,០០$

• គណបក្ស គ មានមធ្យមភាគ  $ម'_{កគ} = \frac{៣.១៣១}{១+១} = ១.៥៦៥,០០$

• គណបក្ស ង មានមធ្យមភាគ  $ម'_{កង} = \frac{១.០៩១}{០+១} = ១.០៩១,០០$

- ប្រៀបធៀបមធ្យមភាគរបស់បញ្ជីបេក្ខជននៃគណបក្សខាងលើ ឃើញថា បញ្ជីបេក្ខជនគណបក្ស ខ មានមធ្យមភាគធំជាងគេគឺ ២.២៧៥,០០ ដែលជាមធ្យមភាគខ្ពស់បំផុត

- បញ្ជីបេក្ខជនគណបក្ស ខ ត្រូវទទួលបានអាសនៈដែលបោះបង់ចោលចំនួន ១ ក្នុងការបែងចែកចុងក្រោយនេះ។

ជាសរុប លទ្ធផលសម្រេចក្នុងមណ្ឌលបោះឆ្នោតក្នុងឃុំ A គឺ៖

- បញ្ជីបេក្ខជនគណបក្ស ខ ទទួលបានអាសនៈ ៤អាសនៈ
- បញ្ជីបេក្ខជនគណបក្ស គ ទទួលបានអាសនៈ ៦អាសនៈ
- បញ្ជីបេក្ខជនគណបក្ស ង ទទួលបានអាសនៈ ១អាសនៈ

សរុប ១១អាសនៈ

**ឃ. ករណីអាសនៈនៅសល់មានចំនួនស្មើ ឬលើសពីបញ្ជីបេក្ខជននៃគណបក្សនយោបាយមួយចំនួនមានមធ្យមភាគខ្ពស់បំផុតស្មើគ្នា**

ករណីចំនួនអាសនៈនៅសល់បន្ទាប់ពីការបែងចែកលើកទី១ តាមរូបមន្តជំហានទី២ មានចំនួនស្មើ ឬលើសពីបញ្ជីបេក្ខជននៃគណបក្សនយោបាយមួយចំនួនដែលមានលទ្ធផលគណនាមធ្យមភាគខ្ពស់បំផុតស្មើគ្នា គឺ គ.ជ.ខប ត្រូវផ្តល់ឱ្យទៅបញ្ជីបេក្ខជននៃគណបក្សនយោបាយទាំងនោះមួយគណបក្ស ១អាសនៈ ស្មើគ្នា។

**ឧទាហរណ៍**

នៅក្នុងមណ្ឌលបោះឆ្នោតនៃឃុំ C មាន៖

- បញ្ជីបេក្ខជននៃគណបក្សនយោបាយ ៖ ចំនួន ៧
- សន្លឹកឆ្នោតបានការសរុប ៖ សស = ៥.៧៣២
- អាសនៈសរុប ៖ អស = ៩ អាសនៈ
- កូតា ៖ កត = ៦៣៦

បញ្ជី បេក្ខជននៃ គណបក្ស	សស	អស១	អស២	អស២	អស២	អស៣	លទ្ធផល
ក	៨៩២	១	$\frac{៨៩២}{១+១} = ៤៤៦,០០$	០	$\frac{៨៩២}{១+១} = ៤៤៦,០០$	០	១
ខ	៤៨៩	០	$\frac{៤៨៩}{០+១} = ៤៨៩,០០$	១	$\frac{៤៨៩}{១+១} = ២៤៤,៥០$	០	១
គ	៣៥៧	០	$\frac{៣៥៧}{០+១} = ៣៥៧,០០$	០	$\frac{៣៥៧}{០+១} = ៣៥៧,០០$	០	០
ឃ	៣៩៥	០	$\frac{៣៩៥}{០+១} = ៣៩៥,០០$	០	$\frac{៣៩៥}{០+១} = ៣៩៥,០០$	០	០
ង	១.៣៥២	២	$\frac{១.៣៥២}{២+១} = ៤៥០,៦៦$	០	$\frac{១.៣៥២}{២+១} = ៤៥០,៦៦$	១	៣
ច	១.៩៥៦	៣	$\frac{១.៩៥៦}{៣+១} = ៤៨៩,០០$	១	$\frac{១.៩៥៦}{៤+១} = ៣៩១,២០$	០	៤
ឆ	២៩១	០	$\frac{២៩១}{០+១} = ២៩១,០០$	០	$\frac{២៩១}{០+១} = ២៩១,០០$	០	០
		នៅសល់ ៩-៦=៣			នៅសល់ ៣-២=១		អស់ អាសនៈ
		សល់=៣			សល់=១	០	

សស តាំងឱ្យសន្លឹកឆ្នោតបានការរបស់បញ្ជីបេក្ខជននៃគណបក្សនយោបាយនីមួយៗ

អស១ តាំងឱ្យចំនួនអាសនៈដែលបញ្ជីបេក្ខជនគណបក្សនយោបាយនីមួយៗទទួលបាន

ក្នុងការបែងចែកលើកទី១ ជំហានទី២ គឺ ក = ១ ង = ២ និង ច = ៣

ម្ព័្ល ១ តាងឱ្យលទ្ធផលនៃការគណនារកមធ្យមភាគលើកទី១ តាមរូបមន្តដំហានទី៣ ដែលក្នុង  
នោះ ខ និង ច មានមធ្យមភាគខ្ពស់បំផុត ៤៨៩,០០ ស្មើគ្នា

អ្នក ២ តាងឱ្យចំនួនអាសនៈដែល ខ និង ច ទទួលបាន ១អាសនៈ ស្មើគ្នា

ម្ព័្ល ២ តាងឱ្យលទ្ធផលនៃការគណនារកមធ្យមភាគលើកទី២ តាមរូបមន្តដំហានទី៣ ក្នុង  
នោះ គណបក្ស ង មានមធ្យមភាគខ្ពស់បំផុត ៤៥០,៦៦

អ្នក ៣ តាងឱ្យចំនួនអាសនៈដែល ង ត្រូវទទួលបាន ១អាសនៈ ដែលនៅសល់ចុងក្រោយនេះ

**ង. ករណីអាសនៈនៅសល់មានចំនួនតិចជាងចំនួនបញ្ជីបេក្ខជននៃគណបក្សនយោបាយដែលមានលទ្ធផល  
មធ្យមភាគខ្ពស់បំផុតស្មើគ្នា គឆ.ខប ត្រូវអនុវត្តវិធីចាប់ឆ្នោតជាសាធារណៈ**

- ប្រគល់ភារកិច្ចឱ្យមន្ត្រីទទួលបន្ទុកប្រតិបត្តិការចាត់ចែងរៀបចំការចាប់ឆ្នោត  
ជាសាធារណៈ
- ធ្វើនៅ លគឆ.ខប ក្រោយពេលបញ្ចប់ការបែងចែកអាសនៈនៅតាមមណ្ឌល  
បោះឆ្នោតនៃឃុំ សង្កាត់ផ្សេងទៀតក្នុងរាជធានី ខេត្តពាក់ព័ន្ធ
- កំណត់ទីកន្លែង ពេលវេលា និងកម្មវិធីនៃការចាប់ឆ្នោត
- អញ្ជើញភ្នាក់ងារ ឬតំណាងផ្លូវការគណបក្សនយោបាយដែលបញ្ជីបេក្ខជន  
មានលទ្ធផលមធ្យមភាគខ្ពស់បំផុតស្មើគ្នាចូលរួមក្នុងពិធីនេះ
- អញ្ជើញភ្នាក់ងារ ឬតំណាងផ្លូវការនៃគណបក្សនយោបាយឈរឈ្មោះ  
បោះឆ្នោតនៅឃុំ សង្កាត់ពាក់ព័ន្ធ និងអ្នកសង្កេតការណ៍ចូលរួម

**❖ នីតិវិធីនៃការចាប់ឆ្នោត**

- មន្ត្រីទទួលបន្ទុកប្រតិបត្តិការត្រូវ៖
  - សរសេរ ឬបោះពុម្ពនៅលើក្រដាសមានប្រភេទ ទំហំ និងពណ៌ដូចគ្នានូវ  
ឈ្មោះគណបក្សនយោបាយដែលបញ្ជីបេក្ខជនមានលទ្ធផលមធ្យមភាគ  
ខ្ពស់បំផុតស្មើគ្នា
  - សរសេរឈ្មោះ ឬបោះពុម្ពឈ្មោះគណបក្សនយោបាយតែមួយប៉ុណ្ណោះក្នុង  
ក្រដាសឆ្នោត ១សន្លឹក ហើយត្រូវអក្សរជាឈ្មោះរបស់គណបក្សនយោបាយ  
ត្រូវមានប្រភេទ ទំហំ និងពណ៌ដូចគ្នា
  - បត់សន្លឹកឆ្នោតជាផ្នត់ដូចគ្នាជាក់ក្នុងស្រោមសំបុត្រដែលមានប្រភេទ ទំហំ  
និងពណ៌ដូចគ្នា រួចបិទភ្ជិត ដោយមួរ និងចងកៅស៊ូកងពណ៌ដូចគ្នា
  - បង្ហាញហិបឆ្នោតទទេជាសាធារណៈ មុននឹងដាក់សំបុត្រសន្លឹកឆ្នោតចូល  
ទៅក្នុងហិបឆ្នោតនោះ និងបិទគម្រប
  - ក្រឡុកហិបឆ្នោត រួចលើកហិបឆ្នោតនោះទៅដាក់លើតុខ្ពស់
  - ឱ្យប្រធាន ឬតំណាង គឆ.ខប ណាម្នាក់ដែលត្រូវគណបក្សនយោបាយ  
ពាក់ព័ន្ធទុកចិត្ត និងយល់ព្រមចាប់យកសំបុត្រសន្លឹកឆ្នោតមួយពីក្នុងហិប  
រួចជូនទៅប្រធាន គឆ.ខប ឬតំណាង ដែលត្រូវបានចាត់តាំង

- ប្រធាន ឬតំណាង គណ.ខប ដែលត្រូវបានចាត់តាំងត្រូវ៖
  - បើកស្រោមសំបុត្រនោះជាសាធារណៈ រួចអានប្រកាសឈ្មោះគណបក្ស ដែលត្រូវបានទទួលអាសនៈ
  - លើកបង្ហាញសន្លឹកឆ្នោតឱ្យតំណាងគណបក្សនយោបាយ និងអ្នកសង្កេតការណ៍ទាំងអស់ដែលចូលរួមបានឃើញ និងឱ្យប្រាកដថា ពិតជាឈ្មោះរបស់គណបក្សនយោបាយនោះមែន
- មន្ត្រីទទួលបន្ទុកប្រតិបត្តិការត្រូវធ្វើកំណត់ហេតុនៃការចាប់ឆ្នោតនេះ ដោយ៖
  - បញ្ជាក់កាលបរិច្ឆេទ និងទីកន្លែង
  - បញ្ជាក់តំណាងចូលរួម (គណ.ខប តំណាងគណបក្សនយោបាយដែលបញ្ជីបេក្ខជនមានលទ្ធផលគណនាមធ្យមភាគខ្ពស់បំផុតស្មើគ្នា និងអ្នកសង្កេតការណ៍)
  - បញ្ជាក់លទ្ធផលនៃការចាប់ឆ្នោត
- កំណត់ហេតុត្រូវចុះហត្ថលេខា ដោយ៖
  - ប្រធាន ឬតំណាង គណ.ខប ដែលត្រូវបានចាត់តាំង
  - តំណាងគណបក្សនយោបាយដែលបញ្ជីបេក្ខជនមានលទ្ធផលគណនាមធ្យមភាគខ្ពស់បំផុតស្មើគ្នា

កំណត់ហេតុតាម  
ចំនួនគ្រប់គ្រាន់

- ១ច្បាប់ ធ្វើជូន គ.ជ.ប
- ១ច្បាប់ៗ ជូនគ្រប់គណបក្សនយោបាយដែលបញ្ជីបេក្ខជនមានលទ្ធផលគណនាមធ្យមភាគខ្ពស់បំផុតស្មើគ្នា
- ១ច្បាប់ ទុកជាឯកសារនៅ គណ.ខប

**៤. ការស្រង់ឈ្មោះបេក្ខជនជាប់ឆ្នោតជាសមាជិកក្រុមប្រឹក្សាឃុំ សង្កាត់**

បន្ទាប់ពីបានធ្វើការគណនាកំណត់ចំនួនអាសនៈ ដែលបញ្ជីបេក្ខជននៃគណបក្សនយោបាយនីមួយៗបានទទួលហើយ គណ.ខប ត្រូវស្រង់ឈ្មោះបេក្ខជនជាប់ឆ្នោតជាសមាជិកក្រុមប្រឹក្សាឃុំ សង្កាត់តាមលក្ខខណ្ឌដូចខាងក្រោម៖

- ឈ្មោះអ្នកជាប់ឆ្នោតទាំងអស់ត្រូវស្រង់ចេញពីបញ្ជីបេក្ខជននៃគណបក្សនយោបាយដែលជាប់ឆ្នោត។ ចំនួនឈ្មោះអ្នកជាប់ឆ្នោតដែលត្រូវស្រង់ត្រូវស្មើនឹងចំនួនអាសនៈដែលបានកំណត់ដោយអនុក្រឹត្យ
- ត្រូវស្រង់តាមលំដាប់លេខរៀងពីលើមកក្រោមតាមបញ្ជីបេក្ខជននៃគណបក្សនយោបាយជាប់ឆ្នោតនីមួយៗ
- ក្នុងករណីនៅឃុំ សង្កាត់មួយមានបញ្ជីបេក្ខជនឈរឈ្មោះបោះឆ្នោតតែមួយគត់ ឬមានបញ្ជីបេក្ខជនតែមួយគត់ជាប់ឆ្នោត ត្រូវស្រង់ឈ្មោះអ្នកជាប់ឆ្នោតចេញពី

បញ្ជីបេក្ខជននៃគណបក្សនយោបាយតែមួយនោះ តាមលំដាប់លេខរៀងពីលើ  
មកក្រោមរហូតដល់គ្រប់អាសនៈក្នុងក្រុមប្រឹក្សា

- ឈ្មោះបេក្ខជនណាដែលត្រូវបានស្រង់ចេញពីបញ្ជីបេក្ខជននៃគណបក្សនយោបាយ  
ជាប់ឆ្នោត ដើម្បីបញ្ចូលជាសមាជិកក្រុមប្រឹក្សាឃុំ សង្កាត់ហើយ ឈ្មោះបេក្ខជន  
នោះត្រូវលុបចេញពីបញ្ជីឈ្មោះបេក្ខជននៃគណបក្សនយោបាយនោះ។

**៥. ការកំណត់ឈ្មោះបេក្ខជនជាប់ឆ្នោតជាសមាជិកក្រុមប្រឹក្សាឃុំ សង្កាត់ មេឃុំ ឬចៅសង្កាត់ ជំទប់ ឬចៅសង្កាត់រង**

បន្ទាប់ពីបានកំណត់ចំនួនអាសនៈ និងស្រង់ឈ្មោះបេក្ខជនជាប់ឆ្នោតរួចរាល់ហើយ  
គណ.ខប ត្រូវកំណត់ឈ្មោះបេក្ខជនជាប់ឆ្នោតដែលទទួលតំណែងជាប្រធានក្រុមប្រឹក្សា  
ឃុំ សង្កាត់ ជាមេឃុំ ឬចៅសង្កាត់ ជំទប់ ឬចៅសង្កាត់រង តាមលក្ខខណ្ឌដូចមានចែងក្នុង  
ច្បាប់ស្តីពីការគ្រប់គ្រងរដ្ឋបាលឃុំ សង្កាត់ ដូចខាងក្រោម៖

- ប្រធានក្រុមប្រឹក្សាឃុំ សង្កាត់ ដែលជាមេឃុំ ឬចៅសង្កាត់ ត្រូវជ្រើសរើសចេញពី  
បេក្ខជនលេខរៀងលើគេបង្អស់នៃបញ្ជីបេក្ខជនដែលបានទទួលសំឡេងឆ្នោត  
ច្រើនជាងគេបង្អស់
- ជំទប់ទី១ ឬចៅសង្កាត់រងទី១ ត្រូវជ្រើសរើសចេញពីបេក្ខជនដែលមានឈ្មោះ  
លេខរៀងលើគេនៃបញ្ជីបេក្ខជនដែលបានទទួលសំឡេងឆ្នោតលំដាប់ទី២
- ជំទប់ទី២ ឬចៅសង្កាត់រងទី២ ត្រូវជ្រើសរើសចេញពីបេក្ខជនដែលមានឈ្មោះ  
លេខរៀងលើគេនៃបញ្ជីបេក្ខជនដែលបានទទួលសំឡេងឆ្នោតលំដាប់ទី៣
- ក្នុងករណីដែលលទ្ធផលជាផ្លូវការនៃការបោះឆ្នោតជ្រើសរើសសមាជិកក្រុមប្រឹក្សា  
ឃុំ សង្កាត់ណាបានផ្តល់សំឡេងគាំទ្រដល់បញ្ជីបេក្ខជនតែមួយ ដែលមាន  
លក្ខណសម្បត្តិទទួលបានអាសនៈទាំងអស់ក្នុងក្រុមប្រឹក្សា ត្រូវជ្រើសរើស  
សមាជិកក្រុមប្រឹក្សាពីក្នុងបញ្ជីតែមួយនោះ ឱ្យទទួលតំណែងជាមេឃុំ ឬ  
ចៅសង្កាត់ ជំទប់ទី១ ឬចៅសង្កាត់រងទី១ ជំទប់ទី២ ឬចៅសង្កាត់រងទី២
- ក្នុងករណីដែលលទ្ធផលជាផ្លូវការនៃការបោះឆ្នោតជ្រើសរើសសមាជិកក្រុមប្រឹក្សា  
ឃុំ សង្កាត់ណាបានផ្តល់សំឡេងគាំទ្រដល់បញ្ជីបេក្ខជនតែ២ ដែលមានលក្ខណ  
សម្បត្តិទទួលបានអាសនៈក្នុងក្រុមប្រឹក្សា ត្រូវជ្រើសរើសសមាជិកក្រុមប្រឹក្សាជា  
បេក្ខជន ដែលមានឈ្មោះលេខរៀងបន្ទាប់ពីបេក្ខជនដែលមានឈ្មោះលេខរៀង  
លំដាប់លើគេបង្អស់នៃបញ្ជីដែលបានទទួលសំឡេងឆ្នោតគាំទ្រលំដាប់ទី១ ឱ្យ  
ទទួលតំណែងជាជំទប់ទី១ ឬចៅសង្កាត់រងទី១ និងជ្រើសរើសយកសមាជិកក្រុម  
ប្រឹក្សាឃុំ សង្កាត់ជាបេក្ខជនដែលមានឈ្មោះលេខរៀងលើគេបង្អស់ នៃបញ្ជី  
ដែលបានទទួលសំឡេងគាំទ្រលំដាប់ទី២ ឱ្យទទួលតំណែងជាជំទប់ទី២ ឬចៅ  
សង្កាត់រងទី២



- ក្នុងការកំណត់បេក្ខជនជាប់ឆ្នោត ទទួលតំណែងជាប្រធានក្រុមប្រឹក្សាឃុំ សង្កាត់ មេឃុំ ឬចៅសង្កាត់ ជំទប់ ឬចៅសង្កាត់រង ប្រសិនបើមានបញ្ជីបេក្ខជននៃគណបក្សនយោបាយ២ ឬច្រើនមានសំឡេងឆ្នោតស្មើគ្នា នោះ គធឝ.ខប ត្រូវ៖
  - ពិនិត្យមើលចំនួនអាសនៈរបស់បញ្ជីបេក្ខជននៃគណបក្សនយោបាយណាដែលមានអាសនៈច្រើនជាងជាអ្នកឈ្នះ
  - ក្នុងករណីបញ្ជីបេក្ខជននៃគណបក្សនយោបាយទាំងនោះ មានសំឡេងឆ្នោតនិងចំនួនអាសនៈស្មើគ្នានោះ គធឝ.ខប ត្រូវរៀបចំការចាប់ឆ្នោតជាសាធារណៈ
- ក្នុងករណីដែលបញ្ជីបេក្ខជននៃគណបក្សនយោបាយជាប់ឆ្នោតនៅក្នុងឃុំ សង្កាត់ណាមួយមានចំនួនអាសនៈស្មើគ្នាទាំងអស់នោះ ការកំណត់បេក្ខជនជាប់ឆ្នោត ទទួលតំណែងជាប្រធានក្រុមប្រឹក្សាឃុំ សង្កាត់ មេឃុំ ឬចៅសង្កាត់ ជំទប់ ឬចៅសង្កាត់រងត្រូវអនុលោមទៅតាមលំដាប់ច្រើន ឬតិចនៃចំនួនសំឡេងឆ្នោតដែលបញ្ជីបេក្ខជននៃគណបក្សនយោបាយនីមួយៗទទួលបាន
- ប្រសិនបើសមាជិកក្រុមប្រឹក្សាឃុំ សង្កាត់ណាម្នាក់ត្រូវបាត់បង់សមាជិកភាពបេក្ខជនជំនួសត្រូវជ្រើសរើសបេក្ខជនដែលមានឈ្មោះបន្ទាប់តាមលំដាប់លេខរៀងក្នុងបញ្ជីបេក្ខជននៃគណបក្សនយោបាយពាក់ព័ន្ធ ដោយមិនចាំបាច់បោះឆ្នោតឡើងវិញឡើយ
- ការបាត់បង់សមាជិកភាពពីក្រុមប្រឹក្សាឃុំ សង្កាត់អាចកើតឡើងដោយករណីណាមួយក្នុងចំណោមករណីខាងក្រោម៖
  - សាមីខ្លួនទទួលមរណភាព
  - សាមីខ្លួនបាត់ឃ្លាំង សម្បទាវិជ្ជាជីវៈដោយមានលិខិតបញ្ជាក់ពីក្រសួងស្ថាប័នមានសមត្ថកិច្ច
  - សាមីខ្លួនសុំលាលែងជាលាយលក្ខណ៍អក្សរពីសមាជិកក្រុមប្រឹក្សាឃុំ សង្កាត់
  - សាមីខ្លួនត្រូវបានតុលាការផ្តន្ទាទោសដាក់ពន្ធនាគារពីបទឧក្រិដ្ឋ ឬមជ្ឈិមណាមួយ
  - សាមីខ្លួនត្រូវបានបណ្តេញចេញដោយសារបានប្រព្រឹត្តផ្ទុយនឹងបទបញ្ជាផ្ទៃក្នុងនៃក្រុមប្រឹក្សាឃុំ សង្កាត់
  - ក្រុមប្រឹក្សាឃុំ សង្កាត់ទាំងមូលត្រូវរំសាយ
  - សាមីខ្លួនបាត់បង់សមាជិកភាពពីគណបក្សនយោបាយរបស់ខ្លួន។

**៦. ការបំពេញលទ្ធផលបណ្តោះអាសន្ននៃការបោះឆ្នោតជ្រើសរើសក្រុមប្រឹក្សាឃុំ សង្កាត់**

បន្ទាប់ពីការត្រួតពិនិត្យលទ្ធផលបណ្តោះអាសន្ននៃការបោះឆ្នោតនៅឃុំ សង្កាត់ ការកំណត់ចំនួនអាសនៈសម្រាប់បញ្ជីបេក្ខជននៃគណបក្សនយោបាយឈរឈ្មោះបោះឆ្នោតក្នុងឃុំ សង្កាត់ ការស្រង់ឈ្មោះបេក្ខជនដែលត្រូវជាប់ឆ្នោតជាមេឃុំ ឬចៅសង្កាត់ ជំទប់ ឬចៅសង្កាត់រងនៃឃុំ សង្កាត់នីមួយៗចំណុះរាជធានី ខេត្តរួចរាល់ហើយ គធឝ.ខប ត្រូវបំពេញ ទ.១១១០ ទ.១១០៥ធម និង ទ.១១១១ ឱ្យបានត្រឹមត្រូវ។

**ក. តារាងលទ្ធផលបណ្តោះអាសន្ននៃការបោះឆ្នោតតាមឃុំ សង្កាត់ក្នុងរាជធានី ខេត្ត (ទ.១១១០)**

- តារាងលទ្ធផលបណ្តោះអាសន្ននៃការបោះឆ្នោតតាមឃុំ សង្កាត់ក្នុងរាជធានី ខេត្ត (ទ. ១១១០) ចំនួន ៣ច្បាប់ ចុះហត្ថលេខា បោះត្រា និងចុះកាលបរិច្ឆេទ ដោយប្រធានអនុគណៈកម្មការបច្ចេកទេស និងប្រធាន គណ.ខប រួចដាក់ បង្ហាញចំពោះភ្នាក់ងារគណបក្សនយោបាយពាក់ព័ន្ធ និងអ្នកសង្កេតការណ៍
- គណ.ខប ត្រូវចាត់ចែង និងប្រើប្រាស់ ទ.១១១០ ដូចខាងក្រោម៖

**ទ.១១១០**  
**ចំនួន ៣ច្បាប់**

- ២ច្បាប់ ដាក់ក្នុងស្រោមសំបុត្រមានកាខ្នងស្រាប់ "តារាងលទ្ធផលបណ្តោះអាសន្ននៃការបោះឆ្នោតតាមឃុំ សង្កាត់ក្នុងរាជធានី ខេត្ត... ធ្វើជូន គ.ជ.ប"
- ១ច្បាប់ រក្សាទុកជាឯកសារនៅ គណ.ខប

- ទ.១១១០ ក្នុងកុំព្យូទ័រត្រូវបានបញ្ជូនតាមអ៊ីមែលជាបន្ទាន់ទៅ គ.ជ.ប តាម អាសយដ្ឋានអ៊ីមែលតែមួយគត់ដែលបានកំណត់។

**ខ. ក្រដាសលទ្ធផលបណ្តោះអាសន្ននៃការបោះឆ្នោតក្នុងឃុំ សង្កាត់ ធ្វើដាច់ដោយ គណ.ខប (ទ.១១០៥ធខ)**

- ទ.១១០៥ធខ ចំនួន ៣ច្បាប់ ចុះហត្ថលេខា បោះត្រា និងចុះកាលបរិច្ឆេទ ដោយប្រធានអនុគណៈកម្មការបច្ចេកទេស និងប្រធាន គណ.ខប រួចដាក់ បង្ហាញចំពោះភ្នាក់ងារគណបក្សនយោបាយពាក់ព័ន្ធ និងអ្នកសង្កេតការណ៍
- ការប្រើប្រាស់ ទ.១១០៥ធខ

**ទ.១១០៥ធខ**  
**ចំនួន ៣ច្បាប់**

- ១ច្បាប់ បិទផ្សាយនៅ លគណ.ខប
- ១ច្បាប់ ដាក់ក្នុងស្រោមសំបុត្របោះពុម្ពស្រាប់ដែល មានកាខ្នងថា "ក្រដាសលទ្ធផលបណ្តោះអាសន្ន នៃការបោះឆ្នោតក្នុងឃុំ សង្កាត់លេខ... ធ្វើជូន គ.ជ.ប" (បំពេញលេខកូដឃុំ សង្កាត់ ពាក់ព័ន្ធ)
- ១ច្បាប់ រក្សាទុកជាឯកសារនៅ គណ.ខប

**គ. លទ្ធផលបណ្តោះអាសន្ននៃការបោះឆ្នោតជ្រើសរើសក្រុមប្រឹក្សាឃុំ សង្កាត់ (ទ.១១១១)**

- ទ.១១១១ ចំនួន ៣ច្បាប់ ចុះហត្ថលេខា បោះត្រា និងចុះកាលបរិច្ឆេទ ដោយ ប្រធានអនុគណៈកម្មការបច្ចេកទេស និងប្រធាន គណ.ខប រួចដាក់បង្ហាញ ចំពោះភ្នាក់ងារគណបក្សនយោបាយពាក់ព័ន្ធ និងអ្នកសង្កេតការណ៍
- ការប្រើប្រាស់ ទ.១១១១

១.១១១១  
ចំនួន ៣ ច្បាប់

- ១ ច្បាប់ បិទផ្សាយនៅ លគធ.ខប
- ១ ច្បាប់ ដាក់ក្នុងស្រោមសំបុត្របោះពុម្ពស្រាប់ដែលមានកាខ្នងថា "លទ្ធផលបណ្តោះអាសន្ននៃការបោះឆ្នោតជ្រើសរើសក្រុមប្រឹក្សាឃុំសង្កាត់លេខ... ធ្វើជូន គ.ជ.ប" (បំពេញលេខកូដឃុំ សង្កាត់ពាក់ព័ន្ធ)
- ១ ច្បាប់ រក្សាទុកជាឯកសារនៅ គធ.ខប

- ភ្នាក់ងារគណបក្សនយោបាយពាក់ព័ន្ធ អាចស្នើសុំថតចម្លងក្រដាសលទ្ធផលបណ្តោះអាសន្ននៃការបោះឆ្នោតនៅឃុំ សង្កាត់ (១.១១០៥៨ខ) ឬលទ្ធផលបណ្តោះអាសន្ននៃការបោះឆ្នោតជ្រើសរើសក្រុមប្រឹក្សាឃុំ សង្កាត់ (១.១១១១)។

**VIII. ការវេចខ្ចប់ និងការបញ្ចូលលទ្ធផលបណ្តោះអាសន្ននៃការបោះឆ្នោតជ្រើសរើសក្រុមប្រឹក្សាឃុំ សង្កាត់ និងរាល់សម្ភារ ឯកសារបោះឆ្នោតទៅ គ.ជ.ប**

បន្ទាប់ពីការបំពេញតារាងលទ្ធផលបណ្តោះអាសន្ននៃការបោះឆ្នោតតាមឃុំ សង្កាត់ក្នុងរាជធានី ខេត្ត (១.១១១០) ក្រដាសលទ្ធផលបណ្តោះអាសន្ននៃការបោះឆ្នោតតាមឃុំ សង្កាត់ ផ្ទៀងផ្ទាត់ដោយ គធ.ខប (១.១១០៥៨ខ) លទ្ធផលបណ្តោះអាសន្ននៃការបោះឆ្នោតជ្រើសរើសក្រុមប្រឹក្សាឃុំ សង្កាត់ (១.១១១១) និងកំណត់ហេតុនៃការបិទផ្សាយ ១.១១០៥៨ខ និង ១.១១១១ នៅលេខាធិការដ្ឋាននៃ គធ.ខប រួចរាល់ហើយ ប្រធាន គធ.ខប ត្រូវធានាថា រាល់ស្រោមសំបុត្រដាក់ឯកសារទាំងឡាយខាងលើ និងរាល់ស្បែង "គ" ដាក់សម្ភារ ឯកសារបោះឆ្នោតនៃឃុំសង្កាត់ទាំងអស់ចំណុះរាជធានី ខេត្តត្រូវតែបានវេចខ្ចប់ដាក់ក្នុងកញ្ចប់ "យ ពិសេស" និងស្បែង "យ" បញ្ជូន និងប្រគល់ជូន គ.ជ.ប បានយ៉ាងត្រឹមត្រូវក្នុងរយៈពេលយ៉ាងយូរ ៥ ថ្ងៃក្រោយពេលទទួលកំណត់ហេតុបូកសរុបលទ្ធផលបណ្តោះអាសន្ននៃការបោះឆ្នោតក្នុងឃុំ សង្កាត់ចំណុះរាជធានី ខេត្ត។

១. ការវេចខ្ចប់សម្ភារ ឯកសារបោះឆ្នោតដែល គធ.ខប សម្រេចបញ្ជូនជូនលទ្ធផលបណ្តោះអាសន្ន (មើលចំណុច ៤ ក្នុងចំណុច V)
២. ការវេចខ្ចប់សម្ភារ ឯកសារបោះឆ្នោតដែល គធ.ខប សម្រេចយល់ព្រមទទួលយកលទ្ធផលបណ្តោះអាសន្ន
  - ក. សម្ភារ ឯកសារបោះឆ្នោតដែលត្រូវបានដាក់ក្នុងកញ្ចប់ "យ ពិសេស"
    - ប្រធាន គធ.ខប ត្រូវត្រៀមកញ្ចប់ "យ ពិសេស" មួយសម្រាប់ដាក់រាល់ស្រោមសំបុត្រដាក់ឯកសារបោះឆ្នោតនៃឃុំ សង្កាត់ទាំងឡាយណាដែល គធ.ខប សម្រេចយល់ព្រមទទួលយកលទ្ធផលបណ្តោះអាសន្ននៃការបោះឆ្នោតក្នុងឃុំ សង្កាត់ទាំងនោះ។
    - រាល់ស្រោមសំបុត្រដាក់ឯកសារបោះឆ្នោតនៃឃុំ សង្កាត់ទាំងនោះ គធ.ខប ត្រូវ

- ផ្ទៀងផ្ទាត់ឱ្យបានហ្មត់ចត់ឡើងវិញ
- ចងជាបាច់ៗដោយឡែកពីគ្នាតាមប្រភេទឯកសារដែលមានក្នុងស្រោមសំបុត្រ។

<b>កញ្ចប់ "យ ពិសេស"</b>	
<ul style="list-style-type: none"> <li>- រាល់ស្រោមសំបុត្រដាក់ ទ.១១០៣ និង ទ.១១០៩ ធ្វើជូន គ.ជ.ប</li> <li>- ស្រោមសំបុត្រដាក់ ទ.១១១០ ទ.១១០៥ធខ និង ទ.១១១១</li> <li>- រាល់ ទ.១១១៦តព របាយការណ៍ស្តីពីការបើកកញ្ចប់សុវត្ថិភាព "ក" របស់ក្រុមត្រួតពិនិត្យលទ្ធផល ឬ/និងរបស់ គយ.សប (ប្រសិនបើមាន)</li> <li>- រាល់សម្រង់សេចក្តីសម្រេចរបស់ គធន.ខប ពាក់ព័ន្ធនឹងពាក្យបណ្តឹងតវ៉ា ឬពាក្យបណ្តឹងជំទាស់ (ប្រមូលដាក់ក្នុងស្រោមសំបុត្រតែមួយ និងកាខ្នងថា "ធ្វើជូន គ.ជ.ប")</li> <li>- រាល់កំណត់ហេតុស្តីពីលទ្ធផលនៃការចាប់ឆ្នោត (ប្រសិនបើមាន)</li> <li>- ស្រោមសំបុត្រដាក់លិខិតបញ្ជូន និងប្រគល់ ទទួល (ទ.១១០៧) ចំនួន ១ច្បាប់។</li> </ul>	
ទ.១១០៧ ចំនួន ១ច្បាប់	

- គធន.ខប ត្រូវចាត់ចែងបំពេញលិខិតបញ្ជូន និងប្រគល់ ទទួលសម្ភារ ឯកសារបោះឆ្នោត (ទ.១១០៧) ចំនួន ៣ច្បាប់ ដោយមានសរសេររាយមុខសម្ភារ ឯកសារដែលបានដាក់ក្នុងកញ្ចប់ "យ ពិសេស" និងចាត់ចែងប្រើប្រាស់ដូចខាងក្រោម៖

ទ.១១០៧  
 ចំនួន ៣ច្បាប់
 }

- ១ច្បាប់ ដាក់ក្នុងកញ្ចប់ "យ ពិសេស"
- ១ច្បាប់ ដាក់ក្នុងហោប៉ៅក្រៅកញ្ចប់ "យ ពិសេស"
- ១ច្បាប់ សម្រាប់ប្រើក្នុងការប្រគល់ ទទួលនៅ គ.ជ.ប

- បិទភ្លិតកញ្ចប់ "យ ពិសេស"
- សរសេរលេខកូដរាជធានី ខេត្តនៅលើផ្នែកខាងក្រៅនៃកញ្ចប់ "យ ពិសេស" ដោយបិកហ្វីតលុបមិនជ្រុះ

**ខ. សម្ភារ ឯកសារបោះឆ្នោតដាក់ក្នុងស្បោង "យ ពិសេស"**

ប្រធាន គធន.ខប ត្រូវចាត់ចែងដេចខ្ចប់រាល់ស្បោង "គ" នៃឃុំ សង្កាត់ដែលគ្មានពាក្យបណ្តឹងតវ៉ា ឬពាក្យបណ្តឹងជំទាស់ និងមានពាក្យបណ្តឹង តែគ្មានការបើកកញ្ចប់សុវត្ថិភាព "ក" ដាក់នៅក្នុងស្បោង "យ" តាមចំនួនចាំបាច់ដើម្បីដាក់ឱ្យអស់ស្បោង "គ" នៃឃុំ សង្កាត់ទាំងនោះ។

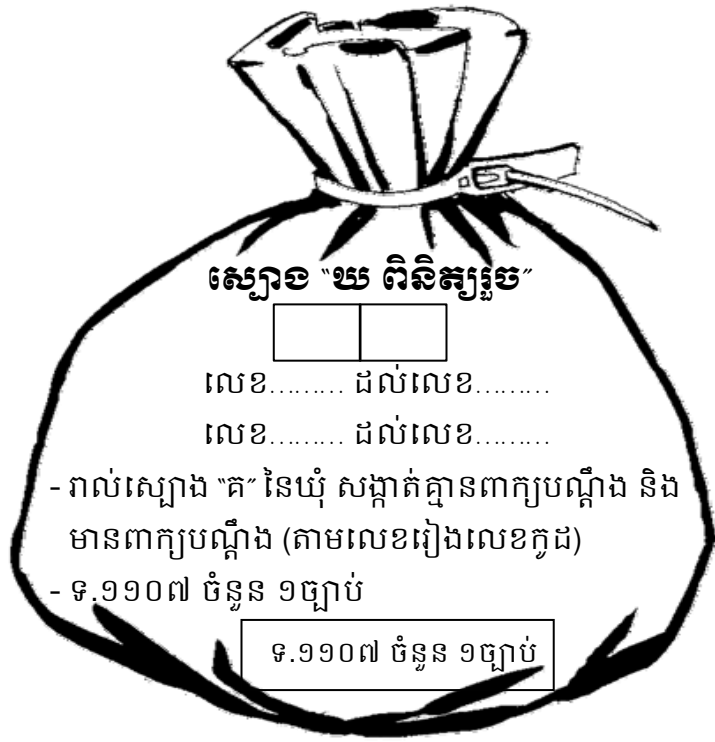

- ចងក្អិតស្បោង "យ" នីមួយៗ ចាក់សោឃុំមានលេខ
- សរសេរសម្គាល់ពីក្រៅស្បោង "យ" នីមួយៗ ដោយបិកហ្វិតលុបមិនជ្រុះនូវ លេខកូដឃុំ សង្កាត់ពាក់ព័ន្ធ ពីលេខប៉ុន្មាន... ដល់លេខប៉ុន្មាន...
- សរសេរសម្គាល់ថា "ពិនិត្យរួច"។

**គ. សម្រាវ ឯកសារបោះឆ្នោតដាក់ក្នុងស្បោង "យ មានបណ្តឹង/បើកកញ្ចប់សុវត្ថិភាព "ក"**

ប្រធាន គណ.ខប ត្រូវចាត់ចែងវេចខ្ចប់រាល់ស្បោង "គ" នៃឃុំ សង្កាត់ដែលមាន ពាក្យបណ្តឹងតវ៉ា ឬពាក្យបណ្តឹងជំទាស់ ហើយដែលត្រូវបានបើកកញ្ចប់សុវត្ថិភាព "ក" នៃការិយាល័យបោះឆ្នោតមួយ ឬច្រើន ដាក់ទៅក្នុងស្បោង "យ" ដោយឡែក ("មាន បណ្តឹង/បើកកញ្ចប់សុវត្ថិភាព "ក") តាមចំនួនចាំបាច់ ដើម្បីដាក់ឱ្យអស់ស្បោង "គ" នៃឃុំ សង្កាត់ទាំងនោះ។

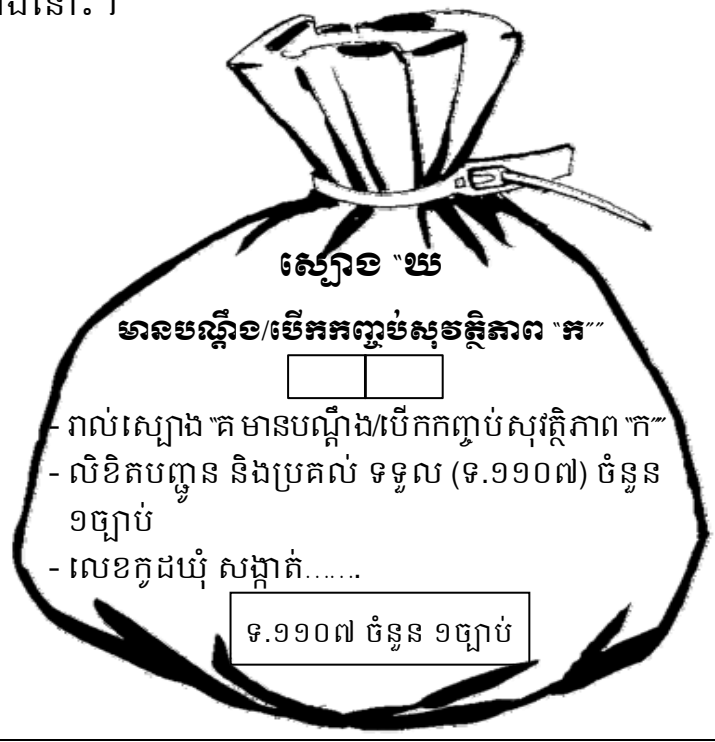

- ចងក្អិតស្បៀង “យ” និងចាក់សោឃ្នុំមានលេខ។
- សរសេរសម្គាល់ពីខាងក្រៅស្បៀង “យ” ដោយបិកហ្វីតលុបមិនជ្រះ នូវលេខកូដឃុំ សង្កាត់ពាក់ព័ន្ធ និងពាក្យថា “មានបណ្តឹង/បើកកញ្ចប់សុវត្ថិភាព ក”។

**ចំណាំ៖** ក្នុងករណីមានស្បៀង “យ ពិនិត្យរួច” ឬ/និងមានស្បៀង “យ មានបណ្តឹង/បើកកញ្ចប់សុវត្ថិភាព “ក” លើសពី ១ ប្រធាន គធន.ខប ត្រូវសរសេររបន្ថែមនៅលើផ្នែកខាងក្រៅនៃស្បៀង “យ” ទាំងនោះនូវលេខរៀងនៃស្បៀង “យ” នីមួយៗ។

**ឧទាហរណ៍** ប្រសិនបើមានស្បៀង “យ” សរុបចំនួន ៣ ត្រូវសរសេរសម្គាល់លេខរៀង ១/៣ ២/៣ និង ៣/៣។

**ឃ. ការបញ្ជូន និងការប្រគល់ ទទួល**

ក្នុងការបញ្ជូន និងការប្រគល់ ទទួលកញ្ចប់ “យ ពិសេស” និងរាល់ស្បៀង “យ” ប្រធាន គធន.ខប ត្រូវ៖

- អញ្ជើញភ្នាក់ងារគណបក្សនយោបាយ អ្នកសង្កេតការណ៍ជាតិ អន្តរជាតិចូលរួមជាសាក្សី
- ជូនដំណឹងពីពេលវេលាចេញដំណើរ និងគោលដៅ ពេលវេលាប្រគល់ ទទួលនៅទីស្តីការ គ.ជ.ប

**ង. ការវេចខ្ចប់សម្ភារ ឯកសារនៅសល់បញ្ជូនទៅ គ.ជ.ប**

ប្រធាន គធន.ខប ត្រូវធានាថា រាល់សម្ភារ ឯកសារបោះឆ្នោតនៅសល់ផ្សេងទៀតដែលបានទទួលពី គ.យ.សប ទាំងអស់ចំណុះរាជធានី ខេត្ត ឬ/និងមាននៅ លគធន.ខប ត្រូវតែបានវេចខ្ចប់ និងបញ្ជូនដោយឡែកទៅ គ.ជ.ប នៅពេលក្រោយ។

ក្នុងការវេចខ្ចប់ និងប្រគល់ ទទួលនេះ ប្រធាន គធន.ខប ត្រូវតែបំពេញលិខិតបញ្ជូន និងប្រគល់ ទទួល (ទ.១១០៧) ចំនួន ៣ច្បាប់ដែរ។





គណៈកម្មាធិការជាតិរៀបចំការបោះឆ្នោត

**លទ្ធផលបឋមនៃការបោះឆ្នោតក្នុងឃុំ សង្កាត់ (ឧ.១១០៥) ៤**

**១. លក្ខណៈសម្គាល់នៃឃុំ សង្កាត់**

ឈ្មោះ និងលេខកូដឃុំ សង្កាត់			
ឈ្មោះ និងលេខកូដរាជធានី ខេត្ត			

**២. លទ្ធផលបឋមនៃការបោះឆ្នោតក្នុងឃុំ សង្កាត់**

ផ្អែកតាមកំណត់ហេតុនៃការរាប់សន្លឹកឆ្នោត( ១១០២) ពីគ្រប់ការិយាល័យបោះឆ្នោតក្នុងឃុំ សង្កាត់ មានដូចខាងក្រោម ៖

ល.រ	ឈ្មោះគណបក្សនយោបាយ (តាមលេខរៀងក្នុងសន្លឹកឆ្នោត)	សន្លឹកឆ្នោតបានការ
១		
២		
៣		
៤		
៥		
៦		
៧		
៨		
៩		
១០		
<b>សន្លឹកឆ្នោតបានការសរុប</b>		

កាលបរិច្ឆេទ ៖ ...../...../.....

**ជ.គណៈកម្មការឃុំ សង្កាត់រៀបចំការបោះឆ្នោត**

**ប្រធាន**

សមាជិកទទួលបន្ទុករដ្ឋបាល.....

ត្រា

កំណត់សម្គាល់ : គយ.សប ត្រូវបូកសរុបតួលេខលទ្ធផលពីគ្រប់ការិយាល័យបោះឆ្នោតទាំងអស់ដែលបានផ្តល់កំណត់ហេតុនៃការរាប់សន្លឹកឆ្នោត ( ១១០២) នៅពេលព្យាបាល ឬយប់នៃថ្ងៃបោះឆ្នោត ។

ទម្រង់បែបបទ ១១០៥ សម្រាប់បំពេញដោយ គយ.សប ធ្វើជាបន្តបន្ទាប់ គណ.ខប ឬតាមរយៈគ្រូប្រចាំក្រុង ស្រុក ខណ្ឌ



គណៈកម្មាធិការជាតិរៀបចំការបោះឆ្នោត

ក្រដាសបញ្ជូនលេខឈ្មោះអាសន្ននៃការបោះឆ្នោតក្នុងឃុំ សង្កាត់ផ្ទៀងផ្ទាត់ដោយ គ.ប.ខប (ឧ.១១០៥ឃខ) ៧៧

១. លក្ខណៈសម្គាល់នៃឃុំ សង្កាត់

ឈ្មោះ និងលេខកូដឃុំ សង្កាត់				
ឈ្មោះ និងលេខកូដរាជធានី ខេត្ត				

២. បញ្ជីលេខឈ្មោះអាសន្ននៃការបោះឆ្នោតក្នុងឃុំ សង្កាត់ផ្ទៀងផ្ទាត់ដោយ គ.ប.ខប

ល.រ	ឈ្មោះគណបក្សនយោបាយ (តាមលំដាប់លេខរៀងក្នុងសន្លឹកឆ្នោត)	សន្លឹកឆ្នោតបានការ
១		
២		
៣		
៤		
៥		
៦		
៧		
៨		
៩		
១០		
	សន្លឹកឆ្នោតបានការសរុប	
	សន្លឹកឆ្នោតមិនបានការសរុប	
	សន្លឹកឆ្នោតក្នុងឃុំបោះឆ្នោតសរុប	
	សន្លឹកឆ្នោតខូចសរុប	
	សន្លឹកឆ្នោតមិនបានប្រើសរុប	
	សន្លឹកឆ្នោតទទួលបានជោគជ័យសរុប	

កាលបរិច្ឆេទ ៖ ...../...../.....

ឯ.គណៈកម្មការជាតិរៀបចំការបោះឆ្នោត  
ប្រធាន

ប្រធានអនុគណៈកម្មការបច្ចេកទេស .....

ត្រា

គំនិតសម្គាល់៖ ប្រធានអនុគណៈកម្មការបច្ចេកទេស និងជាប្រធានក្រុមកំណត់ចំនួនអាសនៈ ត្រូវចាត់ចែងសមាជិកក្រុមឱ្យបំពេញក្រដាសបញ្ជូនលេខឈ្មោះអាសន្ននៃការបោះឆ្នោតក្នុងឃុំ សង្កាត់ ផ្ទៀងផ្ទាត់ដោយ គ.ប.ខប ( ១.១១០៥ឃខ ) ដោយចម្លងឱ្យបានត្រឹមត្រូវតាមតារាងត្រួតពិនិត្យលទ្ធផលរបស់ក្រុមត្រួតពិនិត្យលទ្ធផលនៃ គ.ប.ខប ( ១.១១០៦តព ) ដែលប្រធាន គ.ប.ខប បានចាត់តាំងភារកិច្ចហើយ ។

ទម្រង់បែបបទ ១១០៥ឃខ សម្រាប់បំពេញដោយ គ.ប.ខប និងអនុគណៈកម្មការបច្ចេកទេស





គណៈកម្មាធិការជាតិរៀបចំការបោះឆ្នោត

តារាងត្រួតពិនិត្យការបែងចែក និងបណ្តុះបណ្តាលសន្តិកម្ម (ឧ.១១០៦) *78*

១. លក្ខណៈសម្បត្តិគណៈកម្មាធិការបោះឆ្នោតដែលទទួលបានបន្ទុកបែងចែក និងបណ្តុះបណ្តាលសន្តិកម្ម

ឈ្មោះ និងលេខកូដឃុំ សង្កាត់			
ឈ្មោះ និងលេខកូដរាជធានី ខេត្ត			

២. ម៉ឺនុន និងលេខរៀងសន្តិកម្ម ព្រមទាំង គ.យ.សប ឬ គ.ក.ប ដែលត្រូវទទួលបានសន្តិកម្ម

ល.រ	លេខកូដឃុំ សង្កាត់ ឬការិយាល័យបោះឆ្នោត	លេខរៀងសន្តិកម្ម នៃក្បាលទី ១	លេខរៀងសន្តិកម្ម នៃក្បាលចុងក្រោយ	ចំនួន សន្តិកម្មសរុប	ហត្ថលេខា និងឈ្មោះអ្នកទទួល
1					
2					
3					
4					
5					
6					
7					
8					
9					
10					
11					
12					
13					
14					
15					
16					
17					
18					
19					
20					
21					
22					
23					
24					
25					
26					
27					
28					
29					
30					

៣. គ.យ.សប ឬ គ.ក.ប ដែលទទួលបានបន្ទុកក្នុងការបែងចែក និងបណ្តុះបណ្តាលសន្តិកម្ម

កាលបរិច្ឆេទ : ...../...../.....

ប្រធានអនុគណៈកម្មការបច្ចេកទេស ឬសមាជិក គ.យ.សប ទទួលបន្ទុកប្រតិបត្តិការ

ប្រធាន.....

ព្រា

ហត្ថលេខា និងឈ្មោះ .....

ទម្រង់បែបបទ ១១០៦ សម្រាប់បំពេញដោយ គ.យ.សប អនុគណៈកម្មការបច្ចេកទេស ឬ គ.យ.សប



គណៈកម្មាធិការជាតិរៀបចំការបោះឆ្នោត

លិខិតបញ្ជូន និងប្រគល់ ឧទ្ធរណ៍សម្ភារ ឯកសារបោះឆ្នោត (ឧ.១១០៧) 78

១. អង្គភាពបញ្ជូន ( ឈ្មោះ និងលេខកូដ )

គ.ជ.ប/នាយកដ្ឋាន.....	គណ.ខប.....	ត.យ.សប.....	គ.ក.ប/គ.ក.វ
----------------------	------------	-------------	-------------

២. អង្គភាពទទួល ( ឈ្មោះ និងលេខកូដ )

គ.ជ.ប/នាយកដ្ឋាន.....	គណ.ខប.....	ត.យ.សប.....	គ.ក.ប/គ.ក.វ
----------------------	------------	-------------	-------------

៣. បរិមាណ និងប្រភេទសម្ភារដែលត្រូវបញ្ជូន និងប្រគល់ ឧទ្ធរណ៍

ហិបសម្ភារ	ហិបឆ្នោត	បញ្ជីបោះឆ្នោត	សន្លឹកឆ្នោត	ទម្រង់បែបបទ	កញ្ចប់ឬស្បោង	ផ្សេងៗ
-----------	----------	---------------	-------------	-------------	--------------	--------

៤. បញ្ជីរាយមុខ និងបរិមាណសម្ភារ ឯកសារបោះឆ្នោតនៃសេចក្តីបញ្ជូន និងប្រគល់ ឧទ្ធរណ៍

១		២១	
២		២២	
៣		២៣	
៤		២៤	
៥		២៥	
៦		២៦	
៧		២៧	
៨		២៨	
៩		២៩	
១០		៣០	
១១		៣១	
១២		៣២	
១៣		៣៣	
១៤		៣៤	
១៥		៣៥	
១៦		៣៦	
១៧		៣៧	
១៨		៣៨	
១៩		៣៩	
២០		៤០	

សរុបមុខសម្ភារ ឯកសារដែលបានបញ្ជូន និងប្រគល់	សរុបមុខសម្ភារ ឯកសារដែលបានទទួល
---	-------------------------------

៥. ឈ្មោះ និងហត្ថលេខានៃមន្ត្រីបោះឆ្នោត ដែលទទួលខុសត្រូវការបញ្ជូន និងប្រគល់ ឧទ្ធរណ៍សម្ភារឯកសារបោះឆ្នោត

កាលបរិច្ឆេទ : ...../...../.....

មន្ត្រីបញ្ជូន និងប្រគល់	មុខតំណែង	ហត្ថលេខា
មន្ត្រីទទួល	មុខតំណែង	ហត្ថលេខា

ទម្រង់បែបបទ ១១០៧ សម្រាប់បំពេញដោយ គ.ជ.ប គណ.ខប ត.យ.សប និង គ.ក.ប/គ.ក.វ



គណៈកម្មាធិការជាតិរៀបចំការបោះឆ្នោត

តារាងបញ្ជីបេក្ខជនបេក្ខជនបោះឆ្នោតសម្រាប់តំណែងសមាជិកគណៈកម្មាធិការជាតិរៀបចំការបោះឆ្នោត (គ.ជ.ប) ៧

ល.ក	ឈ្មោះបេក្ខជនបោះឆ្នោត	ឈ្មោះគណបក្សប្រយោជន៍				សម្របសម្រួលបេក្ខជន			
		ឈ្មោះគណបក្សប្រយោជន៍	ឈ្មោះគណបក្សប្រយោជន៍	ឈ្មោះគណបក្សប្រយោជន៍	ឈ្មោះគណបក្សប្រយោជន៍	ឈ្មោះគណបក្សប្រយោជន៍	ឈ្មោះគណបក្សប្រយោជន៍	ឈ្មោះគណបក្សប្រយោជន៍	ឈ្មោះគណបក្សប្រយោជន៍
24-001	អន្លង់ វ៉ែង								
24-002	លី ទង								
24-003	ស្រី តា								
24-004	ត្រី ព័ង ប្រិយ								
24-005	ត្រី ព័ង តារ៉ា								
24-006	អំ ពិល								
24-007	លេង								
24-008	គោក ខ្ពស់								
24-009	គោក មន								
24-010	ជើង ឡើង								
24-011	ចុង កាល់								
24-012	ក្រសាំង								
24-013	ព្រង								
24-014	បន្ទាយ រាក់								
24-015	បុស្សី								
24-016	ក្នុង គ្រឿង								
24-017	អូរ ស្រាច់								
24-018	សំ រោង								
24-019	បាក់ អន្លង់								







គណៈកម្មាធិការជាតិរៀបចំការបោះឆ្នោត

**លទ្ធផលបណ្តោះអាសន្ននៃការបោះឆ្នោតជ្រើសរើសក្រុមប្រឹក្សាឃុំ សង្កាត់ (ឧ.១១១១) / 7R**

**១. លទ្ធផលបណ្តោះអាសន្ននៃឃុំ សង្កាត់**

ឈ្មោះ និងលេខកូដឃុំ សង្កាត់				
ឈ្មោះ និងលេខកូដរាជធានី ខេត្ត				

**២. លទ្ធផលបណ្តោះអាសន្ននៃការបោះឆ្នោតក្នុងឃុំ សង្កាត់ និងចំនួនអាសនៈដែលបញ្ជីបេក្ខជននៃគណបក្សនយោបាយត្រូវបានឆ្នោត**

ល.រ	បញ្ជីបេក្ខជននៃគណបក្សនយោបាយជាប់ឆ្នោតតាមលំដាប់ពីខ្ពស់មកទាប	សំឡេងឆ្នោតសរុប	ចំនួនអាសនៈត្រូវបាន
១			
២			
៣			
៤			
៥			
៦			
៧			
៨			
៩			
១០			

**៣. លទ្ធផលបណ្តោះអាសន្ននៃការបោះឆ្នោតជ្រើសរើសក្រុមប្រឹក្សាឃុំ សង្កាត់**

ផ្អែកតាមលទ្ធផលដូចបញ្ជាក់ក្នុងចំណុច២ ខាងលើ និងបញ្ជីបេក្ខជនផ្លូវការនៃគណបក្សនយោបាយបោះឆ្នោតជ្រើសរើសក្រុមប្រឹក្សាឃុំ សង្កាត់ ពាក់ព័ន្ធបេក្ខជនជាប់ឆ្នោត មានរាយនាមដូចខាងក្រោម ៖

ល.រ	គោត្តនាម និងនាមខ្លួន	ភេទ	ឆ្នាំកំណើត	បញ្ជីបេក្ខជននៃគណបក្ស	ឋានៈក្នុងក្រុមប្រឹក្សាឃុំ សង្កាត់
១					ប្រធាន និងជាមេឃុំ ចៅសង្កាត់
២					សមាជិក និងជាជំទប់ទី១/ចៅសង្កាត់រងទី១
៣					សមាជិក និងជាជំទប់ទី២/ចៅសង្កាត់រងទី២
៤					សមាជិក
៥					សមាជិក
៦					សមាជិក
៧					សមាជិក
៨					សមាជិក
៩					សមាជិក
១០					សមាជិក
១១					សមាជិក

កាលបរិច្ឆេទ ៖ ...../...../..... ជ.គណៈកម្មាធិការជាតិ ខេត្តរៀបចំការបោះឆ្នោត ប្រធានអនុគណៈកម្មការបច្ចេកទេស  
ប្រធាន

ត្រា

ទម្រង់បែបបទ ១១១១ សម្រាប់បំពេញដោយ គណ.ខប និងអនុគណៈកម្មការបច្ចេកទេស



គណៈកម្មាធិការជាតិរៀបចំការបោះឆ្នោត

តារាងត្រួតពិនិត្យលទ្ធផលនៃការបោះឆ្នោតក្នុងឃុំ សង្កាត់ (ឧ.១១១៦តត) *TR*  
(ផ្ទៀងផ្ទាត់ដោយក្រុមត្រួតពិនិត្យលទ្ធផលនៃ គ.ជ.ប)

១. លក្ខណៈសម្គាល់នៃឃុំ សង្កាត់

ឈ្មោះ និងលេខកូដឃុំ សង្កាត់			
ឈ្មោះ និងលេខកូដរាជធានី ខេត្ត			

២. លទ្ធផលនៃការបោះឆ្នោតក្នុងឃុំ សង្កាត់ត្រួតពិនិត្យដោយក្រុមត្រួតពិនិត្យលទ្ធផលនៃ គ.ជ.ប

ល.រ	ឈ្មោះគណបក្សនយោបាយ (តាមលំដាប់លេខរៀងក្នុងសន្លឹកឆ្នោត)	សន្លឹកឆ្នោតបានការ
១		
២		
៣		
៤		
៥		
៦		
៧		
៨		
៩		
១០		
	សន្លឹកឆ្នោតធានាការសរុប	
	សន្លឹកឆ្នោតមិនធានាការសរុប	
	សន្លឹកឆ្នោតក្នុងឃុំបោះឆ្នោតសរុប	
	សន្លឹកឆ្នោតខូចសរុប	
	សន្លឹកឆ្នោតមិនធានាប្រើសរុប	
	សន្លឹកឆ្នោតទទួលបានសំឡេងសរុប	

៣. ក្រុមត្រួតពិនិត្យលទ្ធផលនៃ គ.ជ.ប

កាលបរិច្ឆេទ ៖...../...../.....

ប្រធានក្រុម.....អនុប្រធានក្រុម.....លេខាធិការ.....សមាជិក.....

បានឃើញ និងឯកភាព

កាលបរិច្ឆេទ ៖...../...../.....

ប្រធានគណៈកម្មាធិការជាតិ ខេត្តរៀបចំការបោះឆ្នោត

ត្រា

បានឃើញ និងពិនិត្យត្រឹមត្រូវ

កាលបរិច្ឆេទ ៖...../...../.....

ប្រធានក្រុមត្រួតពិនិត្យលទ្ធផលនៃ គ.ជ.ប

ទម្រង់បែបបទ ១១១៦តត សម្រាប់បំពេញដោយក្រុមត្រួតពិនិត្យលទ្ធផលនៃ គ.ជ.ប





គណៈកម្មាធិការជាតិរៀបចំការបោះឆ្នោត

### សម្រាប់សេចក្តីសម្រេច (ឧ.១២០៣)

១. លេខបញ្ជី/សំណុំរឿង និងសេចក្តីសម្រេច

- បណ្តឹង/សំណុំរឿងលេខ \_\_\_\_\_ ចុះថ្ងៃទី \_\_\_\_\_ ខែ \_\_\_\_\_ ឆ្នាំ \_\_\_\_\_ វេលាម៉ោង \_\_\_\_\_
- សេចក្តីសម្រេចលេខ \_\_\_\_\_ ចុះថ្ងៃទី \_\_\_\_\_ ខែ \_\_\_\_\_ ឆ្នាំ \_\_\_\_\_

២. អត្តសញ្ញាណអ្នកប្តឹង

- ឈ្មោះអ្នកប្តឹង \_\_\_\_\_ ភេទ \_\_\_\_\_ ថ្ងៃខែឆ្នាំកំណើត \_\_\_\_\_
- ទីលំនៅបច្ចុប្បន្នផ្ទះលេខ \_\_\_\_\_ ផ្លូវ \_\_\_\_\_ ភូមិ \_\_\_\_\_ ឃុំ សង្កាត់ \_\_\_\_\_  
ក្រុង ស្រុក ខណ្ឌ \_\_\_\_\_ រាជធានី ខេត្ត \_\_\_\_\_
- តួនាទី/មុខងារ \_\_\_\_\_

៣. កម្មវត្ថុនៃបញ្ជី

៤. លក្ខណៈសម្រាប់នៃទីកន្លែងពាក់ព័ន្ធនឹងបញ្ជី

រាជធានី ខេត្ត	ក្រុង ស្រុក ខណ្ឌ	ឃុំ សង្កាត់	លេខកូដភារិយាល័យ
លេខកូដ		លេខកូដ	

### សម្រេច

\_\_\_\_\_

\_\_\_\_\_

\_\_\_\_\_

\_\_\_\_\_

\_\_\_\_\_

\_\_\_\_\_

\_\_\_\_\_

\_\_\_\_\_

\_\_\_\_\_

\_\_\_\_\_

**បានឃើញ**

ប្រធានក្រុមប្រឹក្សាជំនុំជម្រះ ឬអង្គប្រជុំសម្រេច  
ហត្ថលេខា និងត្រា

បានស្រង់ចម្លើយត្រូវតាមច្បាប់ដើម  
ថ្ងៃទី \_\_\_\_\_ ខែ \_\_\_\_\_ ឆ្នាំ \_\_\_\_\_  
លេខាធិការសេវាការ ឬអង្គប្រជុំសម្រេច  
ហត្ថលេខា

ទម្រង់បែបបទលេខ ១២០៣ សម្រាប់បំពេញដោយក្រុមប្រឹក្សាជំនុំជម្រះ ឬអង្គប្រជុំសម្រេច



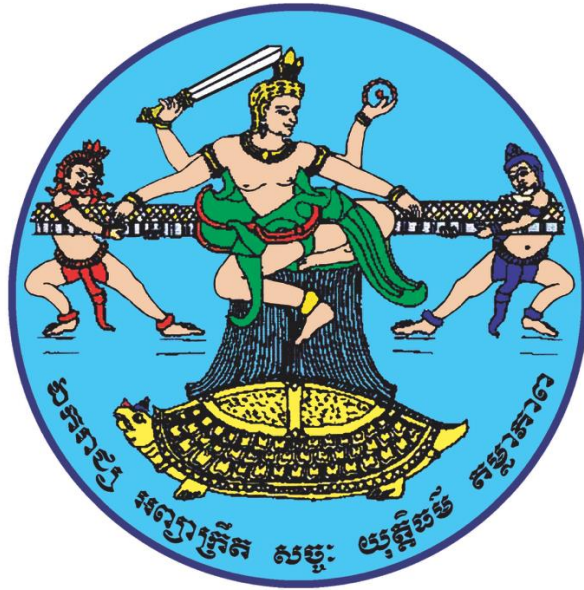

**ဘေးလုမ္ဗူဆေးဇာတိ က.ဇ.ပ**  
**နှစ် ၂၀၁၇**